

BNK
Financial
Group

2025년 상반기

BNK 금융지주 현황

BNK Financial Group Report

BNK 금융지주

2025년 상반기 BNK 금융지주 현황

I. 일반현황

1-1. 조직 및 영업점 03

II. 경영실적

2-1. 개요 06

2-2. 부문별 실적 12

2-3. 부문별 수지 상황 13

III. 재무상황

3-1. 개황 25

3-2. 자금조달 및 운용 26

3-3. 유가증권투자 및 평가손익 34

3-4. 외화자산 및 부채 37

3-5. 대손상각 및 총당금 40

3-6. 무수익 및 고정이하여신 42

IV. 경영지표

4-1. 자본적정성 지표 45

4-2. 레버리지 비율 61

4-3. 유동성 지표 63

4-4. 수익성 지표 76

4-5. 자산건전성 지표 77

IV. 리스크관리

5-1. 리스크관리 개요 79

5-2. 신용리스크 관리 81

5-3. 운영리스크 관리 102

5-4. 시장리스크 관리 103

5-5. 유동화익스포저 105

5-6. 유동성리스크 관리 109

5-7. 주식 은행계정 포지션 113

5-8. 은행계정의 금리리스크 114

VI. 기타 경영현황

6-1. 주식매수선택권 116

6-2. 전환계획 116

VII. 재무제표

7-1. 재무상태표(별도) 118

7-2. 포괄손익계산서(별도) 119

7-3. 연결재무상태표 120

7-4. 연결포괄손익계산서 121

VIII. 기타

8-1. 금융지주회사등 공시 관련 사항 123

일러두기

본 『2025년 상반기 BNK금융지주 현황』은 금융지주회사법 제34조 및 금융지주회사감독규정시행세칙 제13조에 의거하여 작성되었으며, 당사 인터넷 홈페이지에 공시하고 있습니다.

I. 일반현황

1-1. 조직 및 영업점	03
---------------------	----

조직 및 영업점

■ BNK금융그룹 조직도

(2025년 6월 30일 현재)

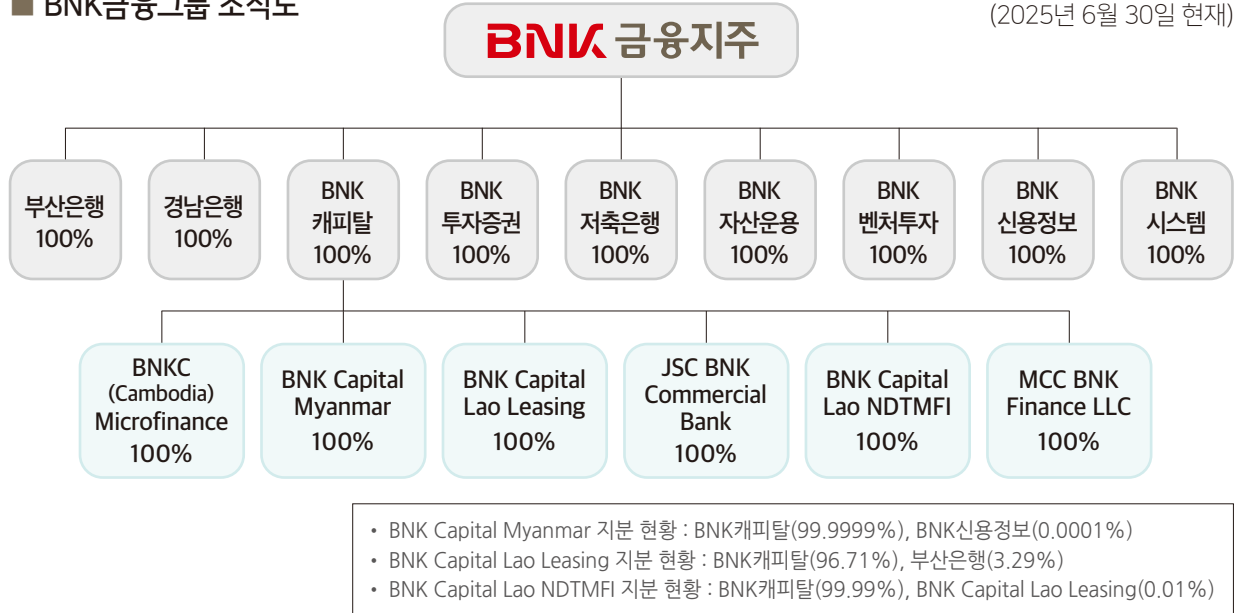

■ BNK금융지주 조직도

(2025년 6월 30일 현재)

편제: 6부문 / 1국 / 17부 / 2원 / 2실 / 5팀

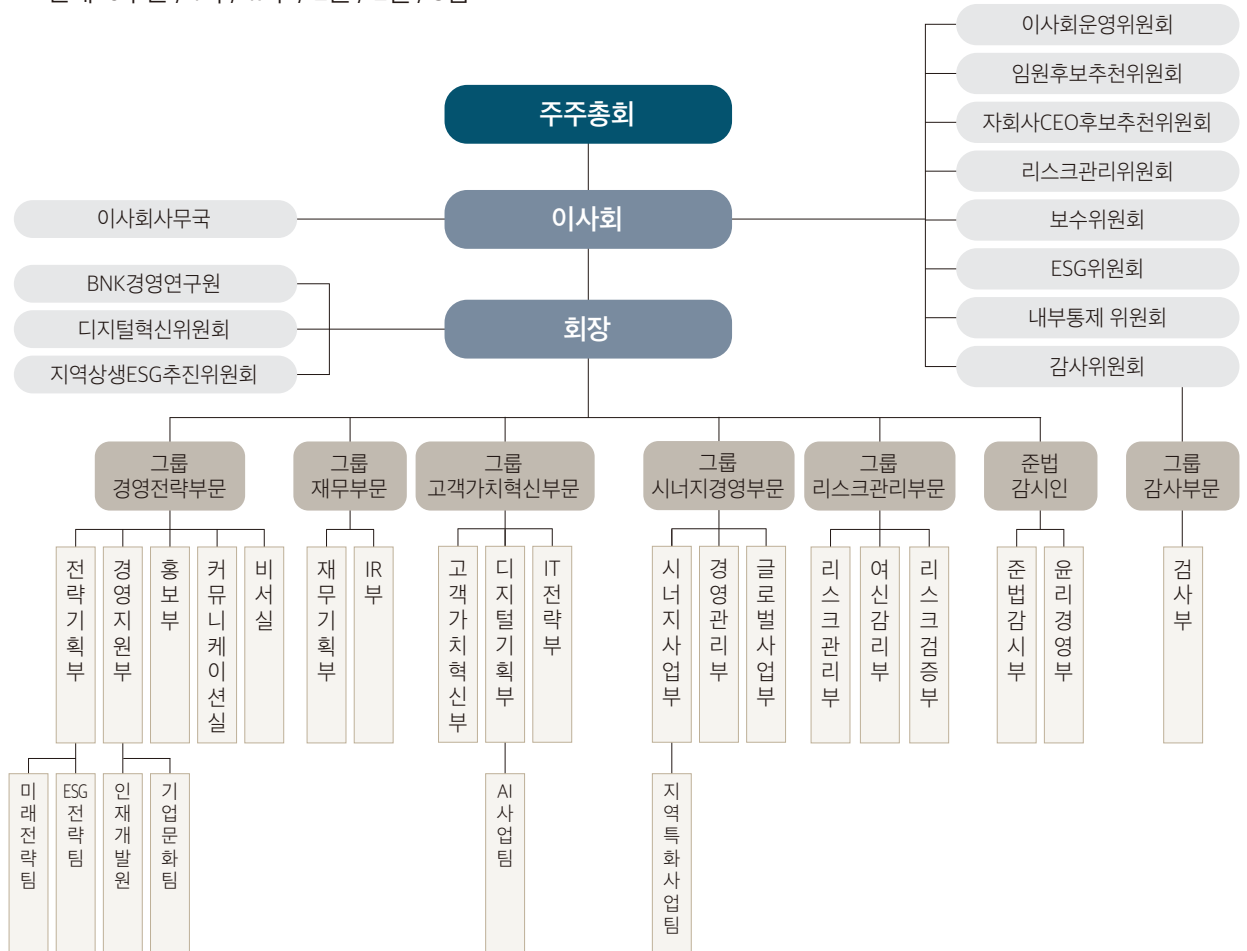

■ 영업점 현황

(2025년 6월 30일 현재) (단위 : 개점)

구분	회사명	국내			국외			계
		지점	영업소	사무소	지점	영업소	사무소	
지주회사	BNK금융지주	1	-	-	-	-	-	1
자회사	부산은행	138	66	-	3	-	3	210
	경남은행	121	31	-	-	-	-	152
	BNK캐피탈	11	-	-	-	-	-	11
	BNK투자증권	5	-	-	-	-	-	5
	BNK저축은행	4	2	-	-	-	-	6
	BNK자산운용	1	-	-	-	-	-	1
	BNK벤처투자	3	-	-	-	-	-	3
	BNK신용정보	6	-	-	-	-	-	6
	BNK시스템	1	-	-	-	-	-	1
	손자회사	BNKC(Cambodia) MFI Plc.	-	-	-	17	-	-
BNK Capital Myanmar Co., Ltd		-	-	-	36	-	-	36
BNK Capital Lao Leasing Co., Ltd		-	-	-	4	-	-	4
JSC BNK Commercial Bank		-	-	-	3	-	-	3
BNK Capital Lao NDTMFI Co., Ltd		-	-	-	1	-	-	1
MCC BNK Finance LLC		-	-	-	1	-	-	1
계		291	99	-	65	-	3	458

※ 국내의 지점에는 본점이 1개 영업점으로 포함되어 있음

Ⅱ. 경영실적

2-1. 개요	06
2-2. 부문별 실적	12
2-3. 부문별 수지 상황	13

개요

1. 금융지주회사(연결재무제표 기준)

(단위 : 억원)

구분	당(분기)	전년 동(분기)	증감
총당금적립전이익(A)	10,916	10,585	331
제총당금전입액(B)	4,690	4,031	659
대손상각비	4,335	3,742	593
지급보증총당금	6	-	6
퇴직급여	322	282	40
금융보증총당부채	-	-	-
미사용약정총당금	15	1	14
기타총당금	12	6	6
제총당금환입액(C)	28	72	△44
대손총당금	△10	18	△28
지급보증총당금	1	18	△17
금융보증총당부채	1	4	△3
미사용약정총당금	32	9	23
기타총당금	4	23	△19
법인세(D)	1,391	1,597	△206
당기순이익(A-B+C-D)	4,863	5,029	△166
지배기업지분순이익	4,758	4,923	△165
비지배지분순이익	105	106	△1

2. 지주회사 및 자회사(별도재무제표 기준)

■ BNK금융지주

(단위 : 억원)

구분	당(분기)	전년 동(분기)	증감
총당금적립전이익(A)	4,180	2,912	1,268
제총당금전입액(B)	10	10	-
대손상각비	-	-	-
지급보증총당금	-	-	-
퇴직급여	10	10	-
미사용약정총당금	-	-	-
기타총당금	-	-	-
제총당금환입액(C)	-	-	-
대손총당금	-	-	-
지급보증총당금	-	-	-
미사용약정총당금	-	-	-
기타총당금	-	-	-
법인세(D)	-	-	-
당기순이익(A-B+C-D)	4,170	2,902	1,268

■ 부산은행

(단위 : 억원)

구분	당(분기)	전년 동(분기)	증감
총당금적립전이익(A)	4,973	4,614	359
제총당금전입액(B)	2,005	1,408	597
대손상각비	1,866	1,288	578
지급보증총당금	5	-	5
퇴직급여	132	115	17
미사용약정총당금	-	1	△1
기타총당금	2	4	△2
제총당금환입액(C)	14	21	△7
대손총당금	-	-	-
지급보증총당금	-	21	△21
미사용약정총당금	14	-	14
기타총당금	-	-	-
법인세(D)	625	716	△91
당기순이익(A-B+C-D)	2,357	2,511	△154

■ 경남은행

(단위 : 억원)

구분	당(분기)	전년 동(분기)	증감
총당금적립전이익(A)	3,142	3,546	△404
제총당금전입액(B)	1,193	946	247
대손상각비	1,099	864	235
지급보증총당금	-	-	-
퇴직급여	94	82	12
미사용약정총당금	-	-	-
기타총당금	-	-	-
제총당금환입액(C)	23	59	△36
대손총당금	3	36	△33
지급보증총당금	2	1	1
미사용약정총당금	17	18	△1
기타총당금	1	4	△3
법인세(D)	419	601	△182
당기순이익(A-B+C-D)	1,553	2,058	△505

■ BNK캐피탈

(단위 : 억원)

구분	당(분기)	전년 동(분기)	증감
총당금적립전이익(A)	1,736	1,711	25
제총당금전입액(B)	839	623	216
대손상각비	819	607	212
지급보증총당금	-	-	-
퇴직급여	18	16	2
미사용약정총당금	2	-	2
기타총당금	-	-	-
제총당금환입액(C)	-	1	△1
대손총당금	-	-	-
지급보증총당금	-	-	-
미사용약정총당금	-	1	△1
기타총당금	-	-	-
법인세(D)	195	247	△52
당기순이익(A-B+C-D)	702	842	△140

■ BNK투자증권

(단위 : 억원)

구분	당(분기)	전년 동(분기)	증감
총당금적립전이익(A)	700	862	△162
제총당금전입액(B)	386	762	△376
대손상각비	216	719	△503
지급보증총당금	-	-	-
퇴직급여	55	43	12
미사용약정총당금	-	-	-
기타총당금	115	-	115
제총당금환입액(C)	-	9	△9
대손총당금	-	-	-
지급보증총당금	-	-	-
미사용약정총당금	-	-	-
기타총당금	-	9	△9
법인세(D)	87	21	66
당기순이익(A-B+C-D)	227	88	139

■ BNK저축은행

(단위 : 억원)

구분	당(분기)	전년 동(분기)	증감
총당금적립전이익(A)	206	232	△26
제총당금전입액(B)	152	196	△44
대손상각비	148	191	△43
지급보증총당금	-	-	-
퇴직급여	4	5	△1
미사용약정총당금	-	-	-
기타총당금	-	-	-
제총당금환입액(C)	1	-	1
대손총당금	-	-	-
지급보증총당금	-	-	-
미사용약정총당금	1	-	1
기타총당금	-	-	-
법인세(D)	7	21	△14
당기순이익(A-B+C-D)	48	15	33

■ BNK자산운용

(단위 : 억원)

구분	당(분기)	전년 동(분기)	증감
총당금적립전이익(A)	126	64	62
제총당금전입액(B)	4	5	△1
대손상각비	-	-	-
지급보증총당금	-	-	-
퇴직급여	4	5	△1
미사용약정총당금	-	-	-
기타총당금	-	-	-
제총당금환입액(C)	-	-	-
대손총당금	-	-	-
지급보증총당금	-	-	-
미사용약정총당금	-	-	-
기타총당금	-	-	-
법인세(D)	28	14	14
당기순이익(A-B+C-D)	94	45	49

■ BNK벤처투자

(단위 : 억원)

구분	당(분기)	전년 동(분기)	증감
총당금적립전이익(A)	1	18	△17
제총당금전입액(B)	9	1	8
대손상각비	-	-	-
지급보증총당금	-	-	-
퇴직급여	-	1	△1
미사용약정총당금	-	-	-
기타총당금	9	-	9
제총당금환입액(C)	-	-	-
대손총당금	-	-	-
지급보증총당금	-	-	-
미사용약정총당금	-	-	-
기타총당금	-	-	-
법인세(D)	3	1	2
당기순이익(A-B+C-D)	△11	16	△27

■ BNK신용정보

(단위 : 억원)

구분	당(분기)	전년 동(분기)	증감
총당금적립전이익(A)	10	22	△12
제총당금전입액(B)	2	2	-
대손상각비	-	-	-
지급보증총당금	-	-	-
퇴직급여	2	2	-
미사용약정총당금	-	-	-
기타총당금	-	-	-
제총당금환입액(C)	-	-	-
대손총당금	-	-	-
지급보증총당금	-	-	-
미사용약정총당금	-	-	-
기타총당금	-	-	-
법인세(D)	2	5	△3
당기순이익(A-B+C-D)	6	15	△9

■ BNK시스템

(단위: 억원)

구분	당(분기)	전년 동(분기)	증감
총당금적립전이익(A)	21	36	△15
제총당금전입액(B)	11	12	△1
대손상각비	-	-	-
지급보증총당금	-	-	-
퇴직급여	11	12	△1
미사용약정총당금	-	-	-
기타총당금	-	-	-
제총당금환입액(C)	-	-	-
대손총당금	-	-	-
지급보증총당금	-	-	-
미사용약정총당금	-	-	-
기타총당금	-	-	-
법인세(D)	2	5	△3
당기순이익(A-B+C-D)	8	19	△11

부문별 실적

■ 영업부문 현황

구분	사업의 내용	주요종속회사
은행업 부문	고객에 대한 여신, 수신 취급 등과 이에 수반되는 업무	부산은행, 경남은행
투자금융 부문	유가증권의 매매, 위탁매매, 인수, 자산운용업 등과 이에 수반되는 업무	BNK투자증권, BNK자산운용
여신전문업 부문	시설대여업, 할부금융업, 신기술사업금융업 등과 이에 수반되는 업무	BNK캐피탈
저축은행업 부문	상호저축은행법에 따른 서민, 중소기업 대상 여신, 수신 취급 등과 이에 수반되는 업무	BNK저축은행
벤처캐피탈업 부문	벤처투자 촉진에 관한 법률 규정에 따른 중소벤처기업 대상 투자와 이에 수반되는 업무	BNK벤처투자
기타 부문	신용조사 및 채권추심업, 컴퓨터 관련 기기 및 시스템의 유지보수 업무 등과 이에 수반되는 업무	BNK신용정보, BNK시스템

■ 영업부문별 실적 현황

<당(분)기>

(단위 : 억원, %)

구분		은행	투자금융	여신전문	저축은행	기타 부문	연결조정	합계
순이자이익	금액	12,816	572	1,544	321	△270	△545	14,439
	비율	88.8%	4.0%	10.7%	2.2%	△1.9%	△3.8%	100.0%
순수수료이익	금액	271	470	130	17	153	△157	884
	비율	30.6%	53.2%	14.7%	1.9%	17.3%	△17.7%	100.0%
기타영업손익	금액	△8,637	△564	△752	△287	4,308	△4,775	△10,706
	비율	80.7%	5.3%	7.0%	2.7%	△40.2%	44.5%	100.0%
영업이익	금액	4,450	479	922	51	4,191	△5,477	4,617
	비율	96.4%	10.4%	20.0%	1.1%	90.8%	△118.7%	100.0%
당기순이익	금액	3,997	341	696	48	4,173	△4,497	4,758
	비율	84.0%	7.2%	14.6%	1.0%	87.7%	△94.5%	100.0%

※ 당기순이익은 지배기업 소유주지분 기준이며, 기타 부문에는 지배회사(BNK금융지주) 개별재무제표 손익 포함

<전년 동(분)기>

(단위 : 억원, %)

구분		은행	투자금융	여신전문	저축은행	기타 부문	연결조정	합계
순이자이익	금액	12,814	399	1,532	331	△222	△64	14,791
	비율	86.6%	2.7%	10.4%	2.2%	△1.5%	△0.4%	100.0%
순수수료이익	금액	484	414	179	44	150	△82	1,189
	비율	40.7%	34.9%	15.0%	3.7%	12.6%	△6.9%	100.0%
기타영업손익	금액	△7,846	△657	△674	△342	3,022	△3,424	△9,921
	비율	79.1%	6.6%	6.8%	3.5%	△30.5%	34.5%	100.0%
영업이익	금액	5,452	157	1,037	33	2,949	△3,570	6,058
	비율	90.0%	2.6%	17.1%	0.5%	48.7%	△58.9%	100.0%
당기순이익	금액	4,452	127	769	15	2,953	△3,392	4,923
	비율	90.4%	2.6%	15.6%	0.3%	60.0%	△68.9%	100.0%

※ 당기순이익은 지배기업 소유주지분 기준이며, 기타 부문에는 지배회사(BNK금융지주) 개별재무제표 손익 포함

부문별 수지상황

1. 금융지주회사(연결재무제표 기준)

(단위: 억원)

구분		당(분기)	전년 동(분기)	증감
이자 부문	이자수익	32,934	35,037	△2,103
	예치금이자	194	174	20
	유가증권이자	3,527	3,223	304
	대출채권이자	28,444	30,823	△2,379
	기타이자수익	769	817	△48
	이자비용(△)	18,495	20,246	△1,751
	예수부채이자	13,840	15,451	△1,611
	차입부채이자	1,648	1,653	△5
	사채이자	2,658	2,631	27
	기타이자비용	349	511	△162
소계	14,439	14,791	△352	
수수료 부문	수수료수익	1,780	2,033	△253
	수수료비용(△)	896	845	51
	소계	884	1,188	△304
기타 영업 부문	기타영업수익	17,757	14,276	3,481
	보험수익	-	-	-
	유가증권평가 및 처분이익	4,601	3,230	1,371
	기타 금융자산/부채 평가 및 처분이익	655	948	△293
	배당금수익	410	481	△71
	외환거래이익	2,053	2,229	△176
	파생상품 관련 이익	6,093	3,392	2,701
	대손충당금 환입액	△10	18	△28
	총당금 환입액	38	36	2
	기타	3,917	3,942	△25
	기타영업비용(△)	20,710	16,553	4,157
	보험비용	-	-	-
	유가증권평가 및 처분손실	2,181	1,262	919
	기타 금융자산/부채 평가 및 처분손실	395	215	180
	대손상각비	4,335	3,742	593
	제충당금 전입액	33	6	27
	외환거래손실	1,597	2,188	△591
	파생상품 관련 손실	5,628	3,369	2,259
	기타	6,541	5,771	770
	소계	△2,953	△2,277	△676
부문별 이익 합계	12,370	13,702	△1,332	
일반관리비(△)	7,753	7,644	109	
영업이익	4,617	6,058	△1,441	
영업외이익	1,637	567	1,070	
관계기업 관련 손익	415	450	△35	
기타영업외이익	1,222	117	1,105	
법인세비용차감전순이익	6,254	6,625	△371	
법인세비용(△)	1,391	1,596	△205	
당기순이익	4,863	5,029	△166	
지배기업지분순이익	4,758	4,923	△165	
비지배지분순이익	105	106	△1	

2. 지주회사 및 자회사(별도재무제표 기준)

■ BNK금융지주

(단위 : 억원)

구분		당(분기)	전년 동(분기)	증감
이자 부문	이자수익	7	5	2
	예치금이자	3	1	2
	유가증권이자	-	-	-
	대출채권이자	4	4	-
	기타이자수익	-	-	-
	이자비용(Δ)	284	234	50
	예수부채이자	-	-	-
	차입부채이자	-	-	-
	사채이자	283	233	50
	기타이자비용	1	1	-
소계		Δ277	Δ229	Δ48
수수료 부문	수수료수익	76	72	4
	수수료비용(Δ)	19	20	Δ1
	소계	57	52	5
기타 영업 부문	기타영업수익	4,636	3,304	1,332
	보험수익	-	-	-
	유가증권평가 및 처분이익	41	54	Δ13
	기타 금융자산/부채 평가 및 처분이익	-	-	-
	배당금수익	4,595	3,250	1,345
	외환거래이익	-	-	-
	파생상품 관련 이익	-	-	-
	대손충당금 환입액	-	-	-
	충당금 환입액	-	-	-
	기타	-	-	-
	기타영업비용(Δ)	-	-	-
	보험비용	-	-	-
	유가증권평가 및 처분손실	-	-	-
	기타 금융자산/부채 평가 및 처분손실	-	-	-
	대손상각비	-	-	-
	제충당금 전입액	-	-	-
	외환거래손실	-	-	-
	파생상품 관련 손실	-	-	-
	기타	-	-	-
	소계		4,636	3,304
부문별 이익 합계		4,416	3,127	1,289
일반관리비(Δ)		243	226	17
영업이익		4,173	2,901	1,272
영업외이익		Δ3	1	Δ4
관계기업 관련 손익		-	-	-
기타영업외이익		Δ3	1	Δ4
법인세비용차감전순이익		4,170	2,902	1,268
법인세비용(Δ)		-	-	-
당기순이익		4,170	2,902	1,268

■ 부산은행

(단위 : 억원)

구분		당(분기)	전년 동(분기)	증감
이자 부문	이자수익	16,522	17,862	△1,340
	예치금이자	34	36	△2
	유가증권이자	1,453	1,365	88
	대출채권이자	14,980	16,412	△1,432
	기타이자수익	55	49	6
	이자비용(△)	8,820	10,218	△1,398
	예수부채이자	7,430	8,814	△1,384
	차입부채이자	498	526	△28
	사채이자	785	745	40
	기타이자비용	107	133	△26
소계		7,702	7,644	58
수수료 부문	수수료수익	597	717	△120
	수수료비용(△)	489	487	2
	소계	108	230	△122
기타 영업 부문	기타영업수익	4,737	5,018	△281
	보험수익	-	-	-
	유가증권평가 및 처분이익	1,161	625	536
	기타 금융자산/부채 평가 및 처분이익	282	292	△10
	배당금수익	486	316	170
	외환거래이익	1,559	2,266	△707
	파생상품 관련 이익	1,128	1,403	△275
	대손충당금 환입액	15	21	△6
	충당금 환입액	-	-	-
	기타	106	95	11
	기타영업비용(△)	6,024	6,035	△11
	보험비용	-	-	-
	유가증권평가 및 처분손실	335	186	149
	기타 금융자산/부채 평가 및 처분손실	257	87	170
	대손상각비	1,877	1,287	590
	제충당금 전입액	2	4	△2
	외환거래손실	1,241	2,216	△975
	파생상품 관련 손실	1,291	1,340	△49
	기타	1,021	915	106
	소계		△1,287	△1,017
부문별 이익 합계		6,523	6,857	△334
일반관리비(△)		3,547	3,635	△88
영업이익		2,976	3,222	△246
영업외이익		6	5	1
관계기업 관련 손익		-	-	-
기타영업외이익		6	5	1
법인세비용차감전순이익		2,982	3,227	△245
법인세비용(△)		625	716	△91
당기순이익		2,357	2,511	△154

■ 경남은행

(단위 : 억원)

구분		당(분기)	전년 동(분기)	증감
이자 부문	이자수익	10,910	11,825	△915
	예치금이자	8	11	△3
	유가증권이자	844	894	△50
	대출채권이자	9,973	10,849	△876
	기타이자수익	85	71	14
	이자비용(△)	5,834	6,711	△877
	예수부채이자	5,432	6,073	△641
	차입부채이자	258	300	△42
	사채이자	79	262	△183
	기타이자비용	65	76	△11
소계	5,076	5,114	△38	
수수료 부문	수수료수익	421	538	△117
	수수료비용(△)	244	241	3
	소계	177	297	△120
기타 영업 부문	기타영업수익	2,361	2,202	159
	보험수익	-	-	-
	유가증권평가 및 처분이익	749	603	146
	기타 금융자산/부채 평가 및 처분이익	173	447	△274
	배당금수익	492	390	102
	외환거래이익	56	45	11
	파생상품 관련 이익	816	621	195
	대손충당금 환입액	-	18	△18
	충당금 환입액	19	18	1
	기타	56	60	△4
	기타영업비용(△)	3,049	2,447	602
	보험비용	-	-	-
	유가증권평가 및 처분손실	289	203	86
	기타 금융자산/부채 평가 및 처분손실	112	110	2
	대손상각비	1,095	861	234
	제충당금 전입액	-	-	-
	외환거래손실	2	13	△11
	파생상품 관련 손실	809	603	206
	기타	742	657	85
소계	△688	△245	△443	
부문별 이익 합계	4,565	5,166	△601	
일반관리비(△)	2,556	2,481	75	
영업이익	2,009	2,685	△676	
영업외이익	△37	△26	△11	
관계기업 관련 손익	-	-	-	
기타영업외이익	△37	△26	△11	
법인세비용차감전순이익	1,972	2,659	△687	
법인세비용(△)	419	601	△182	
당기순이익	1,553	2,058	△505	

■ BNK캐피탈

(단위 : 억원)

구분		당(분기)	전년 동(분기)	증감
이자 부문	이자수익	2,994	2,955	39
	예치금이자	77	60	17
	만기보유금융자산이자	-	-	-
	대출채권이자	2,506	2,417	89
	할부금융이자	156	128	28
	금융리스이자수익	115	111	4
	기타이자수익	140	239	△99
	이자비용(△)	1,622	1,560	62
	차입부채이자	95	121	△26
	사채이자	1,395	1,209	186
기타이자비용	132	230	△98	
소계	1,372	1,395	△23	
수수료 부문	수수료수익	199	213	△14
	수수료비용(△)	71	44	27
	소계	128	169	△41
기타 영업 부문	기타영업수익	4,011	3,601	410
	보험수익	-	-	-
	유가증권평가 및 처분이익	147	87	60
	기타 금융자산/부채 평가 및 처분이익	1,206	1,165	41
	배당금수익	170	85	85
	외환거래이익	47	-	47
	파생상품 관련 이익	6	30	△24
	대손충당금 환입액	-	-	-
	총당금 환입액	-	1	△1
	기타	2,435	2,233	202
	기타영업비용(△)	4,110	3,633	477
	보험비용	-	-	-
	유가증권평가 및 처분손실	117	86	31
	기타 금융자산/부채 평가 및 처분손실	1,066	1,005	61
	대손상각비	819	607	212
	제충당금 전입액	2	-	2
	외환거래손실	-	30	△30
	파생상품 관련 손실	52	-	52
기타	2,054	1,905	149	
소계	△99	△32	△67	
부문별 이익 합계	1,401	1,532	△131	
일반관리비(△)	474	433	41	
영업이익	927	1,099	△172	
영업외이익	△30	△10	△20	
법인세비용차감전순이익	897	1,089	△192	
법인세비용(△)	195	247	△52	
당기순이익	702	842	△140	

■ BNK투자증권

(단위 : 억원)

구분		당(분기)	전년 동(분기)	증감
이자 부문	이자수익	1,249	1,044	205
	예치금이자	32	30	2
	유가증권이자	1,016	763	253
	대출채권이자	166	211	△45
	기타이자수익	35	40	△5
	이자비용(△)	728	698	30
	예수부채이자	18	19	△1
	차입부채이자	690	640	50
	사채이자	20	39	△19
	기타이자비용	-	-	-
소계		521	346	175
수수료 부문	수수료수익	524	522	2
	수수료비용(△)	116	109	7
	소계	408	413	△5
기타 영업 부문	기타영업수익	7,497	4,088	3,409
	보험수익	-	-	-
	유가증권평가 및 처분이익	2,930	2,578	352
	기타 금융자산/부채 평가 및 처분이익	-	-	-
	배당금수익	12	19	△7
	외환거래이익	285	18	267
	파생상품 관련 이익	4,151	1,391	2,760
	대손충당금 환입액	-	-	-
	충당금 환입액	-	9	△9
	기타	119	73	46
	기타영업비용(△)	7,475	4,296	3,179
	보험비용	-	-	-
	유가증권평가 및 처분손실	3,360	2,115	1,245
	기타 금융자산/부채 평가 및 처분손실	-	-	-
	대손상각비	216	719	△503
	제충당금 전입액	86	-	86
	외환거래손실	248	21	227
	파생상품 관련 손실	3,563	1,440	2,123
	기타	2	1	1
	소계		22	△208
부문별 이익 합계		951	551	400
일반관리비(△)		577	441	136
영업이익		374	110	264
영업외이익		△60	△1	△59
법인세비용차감전순이익		314	109	205
법인세비용(△)		87	21	66
당기순이익		227	88	139

■ BNK저축은행

(단위: 억원)

구분		당(분기)	전년 동(분기)	증감
이자 부문	이자수익	611	651	△40
	예치금이자	33	30	3
	유가증권이자	3	5	△2
	대출채권이자	575	616	△41
	기타이자수익	-	-	-
	이자비용(△)	290	320	△30
	예수부채이자	289	319	△30
	차입부채이자	-	-	-
	사채이자	-	-	-
	기타이자비용	1	1	-
소계		321	331	△10
수수료 부문	수수료수익	38	65	△27
	수수료비용(△)	21	21	-
	소계	17	44	△27
기타 영업 부문	기타영업수익	48	27	21
	보험수익	-	-	-
	유가증권평가 및 처분이익	5	1	4
	기타 금융자산/부채 평가 및 처분이익	-	17	△17
	배당금수익	41	8	33
	외환거래이익	-	-	-
	파생상품 관련 이익	-	-	-
	대손충당금 환입액	1	-	1
	충당금 환입액	-	-	-
	기타	1	1	-
	기타영업비용(△)	213	244	△31
	보험비용	-	-	-
	유가증권평가 및 처분손실	8	-	8
	기타 금융자산/부채 평가 및 처분손실	-	1	△1
	대손상각비	148	191	△43
	제충당금 전입액	-	-	-
	외환거래손실	-	-	-
	파생상품 관련 손실	-	-	-
	기타	57	52	5
소계		△165	△217	52
부문별 이익 합계		173	158	15
일반관리비(△)		122	126	△4
영업이익		51	32	19
영업외이익		4	4	-
법인세비용차감전순이익		55	36	19
법인세비용(△)		7	21	△14
당기순이익		48	15	33

■ BNK자산운용

(단위 : 억원)

구분		당(분기)	전년 동(분기)	증감
이자 부문	이자수익	2	2	-
	예치금이자	-	-	-
	유가증권이자	2	2	-
	대출채권이자	-	-	-
	기타이자수익	-	-	-
	이자비용(Δ)	-	-	-
	예수부채이자	-	-	-
	차입부채이자	-	-	-
	사채이자	-	-	-
	기타이자비용	-	-	-
	소계	2	2	-
	수수료 부문	수수료수익	132	70
수수료비용(Δ)		-	-	-
소계		132	70	62
기타 영업 부문	기타영업수익	61	78	Δ17
	보험수익	-	-	-
	유가증권평가 및 처분이익	61	73	Δ12
	기타 금융자산/부채 평가 및 처분이익	-	-	-
	배당금수익	-	-	-
	외환거래이익	-	-	-
	파생상품 관련 이익	-	-	-
	대손충당금 환입액	-	-	-
	충당금 환입액	-	-	-
	기타	-	5	Δ5
	기타영업비용(Δ)	6	21	Δ15
	보험비용	-	-	-
	유가증권평가 및 처분손실	6	21	Δ15
	기타 금융자산/부채 평가 및 처분손실	-	-	-
	대손상각비	-	-	-
	제충당금 전입액	-	-	-
	외환거래손실	-	-	-
	파생상품 관련 손실	-	-	-
	기타	-	-	-
	소계	55	57	Δ2
부문별 이익 합계	189	129	60	
일반관리비(Δ)	86	75	11	
영업이익	103	54	49	
영업외이익	19	5	14	
법인세비용차감전순이익	122	59	63	
법인세비용(Δ)	28	14	14	
당기순이익	94	45	49	

■ BNK벤처투자

(단위: 억원)

구분		당(분기)	전년 동(분기)	증감
이자 부문	이자수익	2	2	-
	예치금이자	-	-	-
	유가증권이자	-	-	-
	대출채권이자	-	-	-
	기타이자수익	2	2	-
	이자비용(Δ)	1	1	-
	예수부채이자	-	-	-
	차입부채이자	-	-	-
	사채이자	-	-	-
	기타이자비용	1	1	-
	소계	1	1	-
수수료 부문	수수료수익	34	34	-
	수수료비용(Δ)	-	-	-
	소계	34	34	-
기타 영업 부문	기타영업수익	5	21	Δ16
	보험수익	-	-	-
	유가증권평가 및 처분이익	-	-	-
	기타 금융자산/부채 평가 및 처분이익	-	-	-
	배당금수익	-	-	-
	외환거래이익	-	-	-
	파생상품 관련 이익	-	-	-
	대손충당금 환입액	-	-	-
	충당금 환입액	-	-	-
	기타	5	21	Δ16
	기타영업비용(Δ)	23	7	16
	보험비용	-	-	-
	유가증권평가 및 처분손실	-	-	-
	기타 금융자산/부채 평가 및 처분손실	-	-	-
	대손상각비	-	-	-
	제충당금 전입액	9	-	9
	외환거래손실	-	-	-
	파생상품 관련 손실	-	-	-
	기타	23	7	16
	소계	Δ18	14	Δ32
부문별 이익 합계		17	48	Δ31
일반관리비(Δ)		25	30	Δ5
영업이익		Δ8	19	Δ27
영업외이익		-	Δ2	2
법인세비용차감전순이익		Δ8	17	Δ25
법인세비용(Δ)		3	1	2
당기순이익		Δ11	16	Δ27

■ BNK신용정보

(단위 : 억원)

구분		당(분기)	전년 동(분기)	증감
이자 부문	이자수익	4	4	-
	예치금이자	4	4	-
	유가증권이자	-	-	-
	대출채권이자	-	-	-
	기타이자수익	-	-	-
	이자비용(Δ)	-	-	-
	예수부채이자	-	-	-
	차입부채이자	-	-	-
	사채이자	-	-	-
	기타이자비용	-	-	-
	소계	4	4	-
	수수료 부문	수수료수익	62	64
수수료비용(Δ)		-	-	-
소계		62	64	△2
기타 영업 부문	기타영업수익	-	-	-
	보험수익	-	-	-
	유가증권평가 및 처분이익	-	-	-
	기타 금융자산/부채 평가 및 처분이익	-	-	-
	배당금수익	-	-	-
	외환거래이익	-	-	-
	파생상품 관련 이익	-	-	-
	대손충당금 환입액	-	-	-
	충당금 환입액	-	-	-
	기타	-	-	-
	기타영업비용(Δ)	-	-	-
	보험비용	-	-	-
	유가증권평가 및 처분손실	-	-	-
	기타 금융자산/부채 평가 및 처분손실	-	-	-
	대손상각비	-	-	-
	제충당금 전입액	-	-	-
	외환거래손실	-	-	-
	파생상품 관련 손실	-	-	-
	기타	-	-	-
	소계	-	-	-
부문별 이익 합계	66	68	△2	
일반관리비(Δ)	59	48	11	
영업이익	7	20	△13	
영업외이익	-	-	-	
법인세비용차감전순이익	7	20	△13	
법인세비용(Δ)	1	5	△4	
당기순이익	6	15	△9	

■ BNK시스템

(단위: 억원)

구분		당(분기)	전년 동(분기)	증감
이자 부문	이자수익	2	2	-
	예치금이자	2	2	-
	유가증권이자	-	-	-
	대출채권이자	-	-	-
	기타이자수익	-	-	-
	이자비용(Δ)	-	-	-
	예수부채이자	-	-	-
	차입부채이자	-	-	-
	사채이자	-	-	-
	기타이자비용	-	-	-
	소계	2	2	-
수수료 부문	수수료수익	-	-	-
	수수료비용(Δ)	-	-	-
	소계	-	-	-
기타 영업 부문	기타영업수익	372	399	Δ27
	보험수익	-	-	-
	유가증권평가 및 처분이익	-	-	-
	기타 금융자산/부채 평가 및 처분이익	-	-	-
	배당금수익	-	-	-
	외환거래이익	-	-	-
	파생상품 관련 이익	-	-	-
	대손충당금 환입액	-	-	-
	충당금 환입액	-	-	-
	기타	372	399	Δ27
	기타영업비용(Δ)	335	352	Δ17
	보험비용	-	-	-
	유가증권평가 및 처분손실	-	-	-
	기타 금융자산/부채 평가 및 처분손실	-	-	-
	대손상각비	-	-	-
	제충당금 전입액	-	-	-
	외환거래손실	-	-	-
	파생상품 관련 손실	-	-	-
	기타	335	352	Δ17
	소계	37	47	Δ10
부문별 이익 합계		39	49	Δ10
일반관리비(Δ)		29	26	3
영업이익		10	23	Δ13
영업외이익		-	1	Δ1
법인세비용차감전순이익		10	24	Δ14
법인세비용(Δ)		2	5	Δ3
당기순이익		8	19	Δ11

Ⅲ. 재무상황

3-1. 개황	25
3-2. 자금조달 및 운용	26
3-3. 유가증권투자 및 평가손익.....	34
3-4. 외화자산 및 부채	37
3-5. 대손상각 및 총당금	40
3-6. 무수익 및 고정이하여신.....	42

개황

■ 금융지주회사(연결재무제표 기준)

(단위 : 억원, %)

구분	당(분)기 말		전년 말		증감		
	금액	구성비	금액	구성비	금액	구성비	
자산	현금 및 예치금	56,988	3.66	58,184	3.82	△1,196	△0.16
	당기손익-공정가치금융자산	103,866	6.68	84,553	5.55	19,313	1.13
	기타포괄손익-공정가치금융자산	86,709	5.57	90,630	5.94	△3,921	△0.37
	상각후원가금융자산	83,809	5.39	84,253	5.53	△444	△0.14
	대출채권 및 수취채권	1,159,361	74.54	1,139,456	74.73	19,905	△0.19
	파생상품자산	1,986	0.13	4,122	0.27	△2,136	△0.14
	관계기업투자	19,864	1.28	18,635	1.22	1,229	0.06
	유형자산	12,194	0.78	12,645	0.83	△451	△0.05
	무형자산	3,081	0.20	2,691	0.18	390	0.02
	투자부동산	3,147	0.20	6,293	0.41	△3,146	△0.21
	기타자산	24,341	1.57	23,243	1.52	1,098	0.05
자산총계	1,555,346	100.00	1,524,705	100.00	30,641	-	
부채	예수부채	1,095,187	70.41	1,078,554	70.74	16,633	△0.33
	차입부채	115,107	7.40	113,015	7.41	2,092	△0.01
	사채	147,403	9.48	141,219	9.26	6,184	0.22
	파생상품부채	1,602	0.10	3,510	0.23	△1,908	△0.13
	기타부채	85,461	5.50	76,931	5.05	8,530	0.45
부채총계	1,444,760	92.89	1,413,229	92.69	31,531	0.20	
자본총계	110,586	7.11	111,476	7.31	△890	△0.20	
부채 및 자본총계	1,555,346	100.00	1,524,705	100.00	30,641	-	

■ 지주회사 및 자회사 등(별도재무제표 기준)

(단위 : 억원)

구분	회사명	당(분)기 말			전년 말			
		자산총계	부채총계	자본총계	자산총계	부채총계	자본총계	
지주회사	BNK금융지주	69,843	17,970	51,873	70,505	17,643	52,862	
	부산은행	800,283	742,846	57,437	788,216	729,376	58,840	
자회사	경남은행	522,358	490,171	32,187	522,772	486,259	36,513	
	BNK캐피탈	98,210	83,632	14,578	98,372	84,484	13,888	
	BNK투자증권	93,322	81,357	11,965	78,716	66,872	11,844	
	BNK저축은행	18,780	16,297	2,483	19,725	17,290	2,435	
	BNK자산운용	1,944	114	1,830	1,797	61	1,736	
	BNK벤처투자	590	36	554	574	9	565	
	BNK신용정보	316	21	295	316	26	290	
	BNK시스템	523	203	320	518	206	312	
	손자회사	BNK캐피탈(캄보디아)	938	726	212	1,038	783	255
		BNK캐피탈(미얀마)	389	249	140	438	298	140
BNK캐피탈(라오스)		427	291	136	451	310	141	
BNK캐피탈(카자흐스탄)		714	375	339	668	360	308	
BNK캐피탈(라오스MFI)		157	5	152	164	3	161	
	BNK캐피탈(키르기스스탄)	133	2	131	140	2	138	

자금조달 및 운용

1. 금융지주회사(연결재무제표 기준)

(단위 : 억원, %)

구분		당(분)기 말		전년 말		증감	
		잔액	구성비	잔액	구성비	잔액	
조달	원화 자금	예수금, 부금	1,009,493	64.90	1,004,508	65.88	4,985
		양도성예금	67,010	4.31	58,404	3.83	8,606
		원화차입금	49,304	3.17	49,672	3.26	△368
		발행금융채	143,704	9.24	137,265	9.00	6,439
		기타	72,133	4.64	64,050	4.20	8,083
	소계		1,341,644	86.26	1,313,899	86.17	27,745
	외화 자금	외화예수금	18,685	1.20	15,642	1.03	3,043
		외화차입금	14,804	0.95	18,572	1.22	△3,768
		외화발행금융채권	3,699	0.24	3,954	0.26	△255
		기타	1,607	0.10	1,980	0.13	△373
소계		38,795	2.49	40,148	2.64	△1,353	
원가성자금계		1,380,439	88.75	1,354,047	88.81	26,392	
기타	자본총계	110,586	7.11	111,476	7.31	△890	
	총당금	1,040	0.07	1,067	0.07	△27	
	기타	63,281	4.07	58,115	3.81	5,166	
	무원가성자금계		174,907	11.25	170,658	11.19	4,249
조달합계		1,555,346	100.00	1,524,705	100.00	30,641	
운용	원화 자금	대출금	1,097,616	70.57	1,085,082	71.17	12,534
		유가증권	295,411	18.99	279,350	18.32	16,061
		예치금	44,341	2.85	44,079	2.89	262
		원화콜론	-	-	-	-	-
		기타	38,003	2.44	32,153	2.11	5,850
	소계		1,475,371	94.85	1,440,664	94.49	34,707
	외화 자금	외화대출금	16,473	1.06	16,837	1.10	△364
		외화증권	1,163	0.07	1,279	0.08	△116
		외화예치금	7,058	0.45	8,959	0.59	△1,901
		매입외환	1,851	0.12	1,883	0.12	△32
		외화콜론	4,953	0.32	4,189	0.27	764
		기타	30	-	14	-	16
	소계		31,528	2.02	33,161	2.16	△1,633
	수익성자금계		1,506,899	96.87	1,473,825	96.65	33,074
	기타	현금 및 외국통화	4,345	0.28	3,771	0.25	574
업무용유형자산		15,341	0.99	18,938	1.24	△3,597	
기타		28,761	1.86	28,171	1.86	590	
무수익성자금계		48,447	3.13	50,880	3.35	△2,433	
운용합계		1,555,346	100.00	1,524,705	100.00	30,641	

2. 지주회사 및 자회사(별도재무제표 기준)

■ BNK금융지주

(단위 : 억원, %)

구분			당(분)기 말		전년 말		증감 잔액
			잔액	구성비	잔액	구성비	
조달	원화 자금	단기차입금	-	-	-	-	-
		사채	16,785	24.03	16,484	23.38	301
	소계		16,785	24.03	16,484	23.38	301
	기타	자본총계	51,873	74.27	52,862	74.98	△989
		총당금	2	-	4	0.01	△2
		기타	1,183	1.70	1,155	1.63	28
소계		53,058	75.97	54,021	76.62	△963	
조달합계			69,843	100.00	70,505	100.00	△662
운용	원화 자금	대출금	-	-	-	-	-
		유가증권	67,316	96.38	67,310	95.47	6
		예치금	1,138	1.63	1,847	2.62	△709
		기타	1,164	1.67	1,072	1.52	92
	소계		69,618	99.68	70,229	99.61	△611
	기타	업무용유형자산	114	0.16	133	0.19	△19
		기타	111	0.16	143	0.20	△32
		소계	225	0.32	276	0.39	△51
운용합계			69,843	100.00	70,505	100.00	△662

■ 부산은행

(단위 : 억원, %)

구분		당(분)기 말		전년 말		증감 잔액	
		평균잔액	구성비	평균잔액	구성비		
조달	원화 자금	예수금, 부금	578,775	74.71	561,564	74.46	17,211
		양도성예금	24,291	3.14	29,284	3.88	△4,993
		원화차입금	15,870	2.05	14,294	1.90	1,576
		원화콜머니	1,706	0.22	2,641	0.35	△935
		기타	49,884	6.43	42,129	5.59	7,755
	소계		670,526	86.55	649,912	86.18	20,614
	외화 자금	외화예수금	11,160	1.44	10,609	1.41	551
		외화차입금	11,689	1.51	11,022	1.46	667
		외화콜머니	2,005	0.26	1,455	0.19	550
		외화발행금융채	3,867	0.50	3,948	0.52	△81
		기타	296	0.04	250	0.03	46
	소계		29,017	3.75	27,284	3.61	1,733
	원가성자금계		699,543	90.30	677,196	89.79	22,347
	기타	자본총계	63,626	8.21	65,307	8.66	△1,681
총당금		-198	-0.03	-389	-0.05	191	
기타		11,740	1.52	12,053	1.60	△313	
무원가성자금계		75,168	9.70	76,971	10.21	△1,803	
조달합계		774,711	100.00	754,167	100.00	20,544	
운용	원화 자금	예치금	643	0.08	138	0.02	505
		유가증권	121,702	15.71	115,271	15.28	6,431
		대출금	599,448	77.38	590,006	78.23	9,442
		지급보증대지급금	21	-	9	-	12
		원화콜론	697	0.09	282	0.04	415
		사모사채	-	-	-	-	-
		신용카드채권	5,049	0.65	5,246	0.70	△197
		기타	4,986	0.64	499	0.07	4,487
		원화대손총당금(△)	6,831	0.88	5,872	0.78	959
	소계		725,715	93.67	705,579	93.56	20,136
	외화 자금	외화예치금	4,168	0.54	4,088	0.53	80
		외화증권	4,277	0.55	4,740	0.63	△463
		외화대출금	12,651	1.63	12,268	1.63	383
		외화콜론	4,900	0.63	3,756	0.50	1,144
		매입외환	1,527	0.20	1,182	0.16	345
		외화대손총당금(△)	243	0.03	225	0.03	18
	소계		27,280	3.52	25,809	3.42	1,471
	수익성자금계		752,995	97.19	731,388	96.98	21,607
	기타	현금	2,596	0.34	2,575	0.34	21
		업무용유형자산	6,366	0.82	7,032	0.93	△666
		기타	12,754	1.65	13,172	1.75	△418
	무수익성자금계		21,716	2.81	22,779	3.02	△1,063
	운용합계		774,711	100.00	754,167	100.00	20,544

■ 경남은행

(단위 : 억원, %)

구분	당(분)기 말		전년 말		증감 잔액		
	평균잔액	구성비	평균잔액	구성비			
조달	원화 자금	예수금, 부금	379,852	72.16	367,696	71.27	12,156
		양도성예금	47,682	9.06	44,756	8.68	2,926
		원화차입금	17,588	3.34	16,815	3.26	773
		원화콜머니	2,779	0.53	3,777	0.73	△998
		기타	8,986	1.71	15,773	3.06	△6,787
	소계		456,887	86.80	448,817	86.99	8,070
	외화 자금	외화예수금	3,884	0.74	3,954	0.77	△70
		외화차입금	2,805	0.53	3,654	0.71	△849
		외화콜머니	-	-	2	0.00	△2
		외화발행금융채	-	-	-	-	-
		기타	304	0.06	347	0.07	△43
	소계		6,993	1.33	7,957	1.54	△964
	원가성자금계		463,880	88.12	456,775	88.54	7,105
	기타	자본총계	41,058	7.80	40,713	7.89	345
충당금		450	0.09	526	0.10	△76	
기타		21,001	3.99	17,898	3.47	3,103	
무원가성자금계		62,510	11.88	59,137	11.46	3,373	
조달합계		526,390	100.00	515,912	100.00	10,478	
운용	원화 자금	예치금	591	0.11	765	0.15	△174
		유가증권	80,425	15.28	80,272	15.56	153
		대출금	414,873	78.81	403,549	78.22	11,324
		지급보증대지급금	21	0.00	14	0.00	7
		원화콜론	131	0.02	362	0.07	△231
		사모사채	50	0.01	50	0.01	-
		신용카드채권	3,681	0.70	3,680	0.71	1
		기타	664	0.13	1,097	0.21	△433
		원화대손충당금(△)	4,031	0.77	3,685	0.71	346
	소계		496,406	94.30	486,103	94.22	10,303
	외화 자금	외화예치금	2,107	0.40	2,434	0.47	△327
		외화증권	584	0.11	1,017	0.20	△433
		외화대출금	2,680	0.51	2,977	0.58	△297
		외화콜론	953	0.18	839	0.16	114
		매입외환	469	0.09	535	0.10	△66
		외화대손충당금(△)	13	0.00	18	0.00	△5
	소계		6,780	1.29	7,784	1.51	△1,004
	수익성자금계		503,186	95.59	493,887	95.73	9,299
	기타	현금	1,138	0.22	1,120	0.22	18
		업무용유형자산	5,117	0.97	5,094	0.99	23
기타		16,948	3.22	15,811	3.06	1,137	
무수익성자금계		23,203	4.41	22,024	4.27	1,179	
운용합계		526,390	100.00	515,912	100.00	10,478	

■ BNK캐피탈

(단위 : 억원, %)

구분			당(분)기 말		전년 말		증감 잔액
			잔액	구성비	잔액	구성비	
조달	원화 자금	원화차입금	4,758	4.84	6,904	7.02	△2,146
		사채	71,136	72.45	70,229	71.39	907
		기타	7,738	7.87	7,351	7.47	387
	기타	자본총계	14,578	14.84	13,888	14.12	690
		기타	-	-	-	-	-
조달합계			98,210	100.00	98,372	100.00	△162
운용	원화 자금	예치금	3,481	3.54	6,098	6.20	△2,617
		유가증권	5,926	6.03	6,131	6.23	△205
		대출금	90,298	91.96	87,537	88.99	2,761
		기타	-	-	-	-	-
		원화대손충당금(Δ)	2,373	2.42	2,290	2.33	83
	외화 자금	외화예치금	-	-	-	-	-
		기타	-	-	-	-	-
		외화대손충당금(Δ)	-	-	-	-	-
	기타	현금	-	-	-	-	-
		업무용유형자산	307	0.31	250	0.25	57
		기타	571	0.58	646	0.66	△75
		운용합계	98,210	100.00	98,372	100.00	△162

■ BNK투자증권

(단위 : 억원, %)

구분			당(분)기 말		전년 말		증감 잔액
			잔액	구성비	잔액	구성비	
조달	원화 자금	예수금	5,989	6.42	5,817	7.39	172
		원화차입금	70,017	75.03	57,575	73.14	12,442
		기타	5,264	5.64	3,337	4.24	1,927
	외화 자금	외화예수금	87	0.09	143	0.18	△56
		기타	-	-	-	-	-
	기타	자본총계	11,965	12.82	11,844	15.05	121
기타	기타	-	-	-	-	-	
조달합계			93,322	100.00	78,716	100.00	14,606
운용	원화 자금	예치금	6,233	6.68	4,466	5.67	1,767
		유가증권	71,825	76.96	63,352	80.48	8,473
		대출금	9,935	10.65	8,063	10.24	1,872
		기타	6,407	6.87	3,889	4.95	2,518
		원화대손충당금(Δ)	1,333	1.43	1,363	1.73	△30
	외화 자금	외화예치금	128	0.14	167	0.21	△39
		기타	1	0.00	-	-	1
		외화대손충당금(Δ)	-	-	-	-	-
	기타	현금	-	-	-	-	-
		업무용유형자산	126	0.14	142	0.18	△16
		기타	-	-	-	-	-
운용합계			93,322	100.00	78,716	100.00	14,606

■ BNK저축은행

(단위 : 억원, %)

구분		당(분)기 말		전년 말		증감 잔액		
		잔액	구성비	잔액	구성비			
조달	원화 자금	예수금	15,462	82.33	16,684	84.58	△1,222	
		원화차입금	-	-	-	-	-	-
		기타	316	1.69	90	0.46	226	
	기타	자본총계	2,483	13.22	2,435	12.34	48	
		기타	519	2.76	516	2.62	3	
조달합계		18,780	100.00	19,725	100.00	△945		
운용	원화 자금	예치금	1,354	7.21	2,219	11.25	△865	
		유가증권	346	1.85	479	2.43	△133	
		대출금	16,043	85.43	16,295	82.61	△252	
		기타	580	3.08	286	1.45	294	
		원화대손충당금(△)	419	2.23	444	2.25	△25	
	기타	현금	1	-	1	0.01	-	
		업무용유형자산	166	0.88	173	0.88	△7	
		기타	709	3.78	716	3.63	△7	
운용합계		18,780	100.00	19,725	100.00	△945		

■ BNK자산운용

(단위 : 억원, %)

구분		당(분)기 말		전년 말		증감 잔액	
		잔액	구성비	잔액	구성비		
조달	원화 자금	예수금	-	-	-	-	-
		원화차입금	-	-	-	-	-
		기타	114	5.86	61	3.39	53
	기타	자본총계	1,830	94.14	1,736	96.61	94
		기타	-	-	-	-	-
조달합계		1,944	100.00	1,797	100.00	147	
운용	원화 자금	예치금	-	-	-	-	-
		유가증권	1,779	91.51	1,691	94.10	88
		대출금	-	-	-	-	-
		기타	-	-	-	-	-
		원화대손충당금(△)	-	-	-	-	-
	기타	현금	62	3.19	41	2.28	21
		업무용유형자산	53	2.73	15	0.83	38
운용합계		1,944	100.00	1,797	100.00	147	

■ BNK벤처투자

(단위 : 억원, %)

구분			당(분)기 말		전년 말		증감 잔액
			잔액	구성비	잔액	구성비	
조달	원화 자금	예수금	-	-	0	0.08	△0
		원화차입금	-	-	-	-	-
		기타	36	6.10	9	1.58	27
	기타	자본총계	554	93.90	565	98.34	△11
		기타	-	-	-	-	-
조달합계			590	100.00	574	100.00	16
운용	원화 자금	예치금	87	14.75	87	15.23	△0
		유가증권	436	73.90	406	70.73	30
		대출금	46	7.80	58	10.04	△12
		기타	-	-	3	0.52	△3
		원화대손충당금(Δ)	-	-	-	-	-
	기타	현금	-	-	-	-	-
		업무용유형자산	10	1.69	11	1.98	△1
		기타	11	1.86	9	1.49	2
운용합계			590	100.00	574	100.00	16

■ BNK신용정보

(단위 : 억원, %)

구분			당(분)기 말		전년 말		증감 잔액
			잔액	구성비	잔액	구성비	
조달	원화 자금	예수금	2	0.64	3	0.95	△1
		원화차입금	-	-	-	-	-
		기타	19	6.01	23	7.28	△4
	기타	자본총계	295	93.35	290	91.77	5
		기타	-	-	-	-	-
조달합계			316	100.00	316	100.00	-
운용	원화 자금	예치금	170	53.80	167	52.85	3
		유가증권	50	15.82	55	17.41	△5
		대출금	-	-	-	-	-
		기타	13	4.12	13	4.11	-
		원화대손충당금(Δ)	-	-	-	-	-
	기타	현금	-	-	-	-	-
		업무용유형자산	53	16.77	50	15.82	3
운용합계			316	100.00	316	100.00	-

■ BNK시스템

(단위 : 억원, %)

구분		당(분)기 말		전년 말		증감 잔액	
		잔액	구성비	잔액	구성비		
조달	원화 자금	예수금	-	-	-	-	
		원화차입금	129	24.67	103	19.89	26
		기타	74	14.15	103	19.88	△29
	기타	자본총계	320	61.18	312	60.23	8
		기타	-	-	-	-	-
조달합계		523	100.00	518	100.00	5	
운용	원화 자금	예치금	194	37.09	222	42.86	△28
		유가증권	-	-	-	-	-
		대출금	-	-	-	-	-
		기타	123	23.52	108	20.84	15
		원화대손충당금(△)	-	-	-	-	-
	기타	현금	-	-	-	-	-
		업무용유형자산	185	35.37	169	32.63	16
		기타	21	4.02	19	3.67	2
운용합계		523	100.00	518	100.00	5	

유가증권투자 및 운용손익

1. 금융지주회사(연결재무제표 기준)

(단위 : 억원)

구분	분기말 장부가액	기타포괄손익누계액(B/S) ^{주1)}	운용손익(I/S) ^{주2)}
당기손익-공정가치금융자산	103,866	-	3,156
기타포괄손익-공정가치금융자산	86,709	△406	2,026
상각후원가금융자산	83,809	-	1,174
관계기업 투자주식	19,864	-	1,555
합계	294,248	△406	7,911

주1) 기타포괄손익누계액(B/S): 이연법인세 반영 후 금액

주2) 운용손익(I/S) : 연결재무제표상의 유가증권 이자, 배당, 처분손익 및 당기손익-공정가치금융자산 평가손익 합계액

2. 지주회사 및 자회사(별도재무제표 기준)

■ BNK금융지주

(단위 : 억원)

구분	분기말 장부가액	기타포괄손익누계액(B/S)	운용손익(I/S)
당기손익-공정가치금융자산	1,076	-	41
기타포괄손익-공정가치금융자산	-	-	-
상각후원가금융자산	-	-	-
관계기업 투자주식	66,239	-	-
합계	67,315	-	41

■ 부산은행

(단위 : 억원)

구분	분기말 장부가액	기타포괄손익누계액(B/S)	운용손익(I/S)	
은행계정	당기손익-공정가치금융자산	24,116	-	809
	기타포괄손익-공정가치금융자산	50,917	528	1,257
	상각후원가금융자산	51,100	-	667
	관계기업투자주식	-	-	-
	소계	126,133	528	2,733
신탁계정	유가증권	19,343	-	359
합계	145,476	528	3,092	

■ 경남은행

(단위: 억원)

구분		분기말 장부가액	기타포괄손익누계액(B/S)	운용손익(I/S)
은행계정	당기손익-공정가치금융자산	19,448	-	576
	기타포괄손익-공정가치금융자산	26,579	62	745
	상각후원가금융자산	32,652	-	474
	관계기업 투자주식	-	-	-
	소계	78,679	62	1,795
신탁계정	유가증권	5,915	-	2
합계		84,594	62	1,797

■ BNK캐피탈

(단위: 억원)

구분		분기말 장부가액	기타포괄손익누계액(B/S)	운용손익(I/S)
당기손익-공정가치금융자산		3,493	-	192
기타포괄손익-공정가치금융자산		-	-	-
상각후원가금융자산		-	-	-
관계기업 투자주식		1,057	-	3
합계		4,550	-	195

■ BNK투자증권

(단위: 억원)

구분		분기말 장부가액	기타포괄손익누계액(B/S)	운용손익(I/S)
당기손익-공정가치금융자산		62,097	-	551
기타포괄손익-공정가치금융자산		9,221	132	173
상각후원가금융자산		-	-	-
관계기업 투자주식		507	-	△12
합계		71,825	132	712

■ BNK저축은행

(단위: 억원)

구분		분기말 장부가액	기타포괄손익누계액(B/S)	운용손익(I/S)
당기손익-공정가치금융자산		290	-	38
기타포괄손익-공정가치금융자산		-	-	-
상각후원가금융자산		56	-	3
관계기업 투자주식		-	-	-
합계		346	-	41

■ BNK자산운용

(단위 : 억원)

구분	공정가액	기타포괄손익누계액(B/S)	운용손익(I/S)
당기손익-공정가치금융자산	1,256	-	89
기타포괄손익-공정가치금융자산	-	-	-
상각후원가금융자산	-	-	-
관계기업 투자주식	523	-	14
합계	1,779	-	103

■ BNK벤처투자 : 해당사항 없음

■ BNK신용정보 : 해당사항 없음

■ BNK시스템 : 해당사항 없음

외화자산 및 부채

1. 금융지주회사(연결재무제표 기준)

(단위 : 백만미불)

구분		당(분)기 말	전년 말	증감
자산	외국통화	92	94	△2
	예치금	496	566	△70
	유가증권	334	364	△30
	대출금	1,228	1,076	152
	매입외환	137	128	9
	콜론	365	284	81
	기타자산	437	370	67
	대손충당금(Δ)	5	5	-
자산총계		3,084	2,877	207
부채	예수금	1,377	1,063	314
	차입금	993	1,185	△192
	콜머니	104	121	△17
	사채	273	269	4
	기타부채	376	280	96
부채총계		3,123	2,918	205

2. 지주회사 및 자회사(별도재무제표 기준)

■ BNK금융지주 : 해당사항 없음

■ 부산은행

(단위 : 백만미불)

구분		당(분)기 말	전년 말	증감
자산	외국통화	75	80	△5
	예치금	332	376	△44
	유가증권	297	312	△15
	대출금	1,000	895	105
	매입외환	103	91	12
	콜론	305	254	51
	기타자산	410	346	64
	대손충당금(Δ)	3	3	-
자산총계		2,519	2,351	168
부채	예수금	1,067	787	280
	차입금	735	915	△180
	콜머니	104	121	△17
	사채	273	269	4
	기타부채	340	259	81
부채총계		2,519	2,351	168

■ 경남은행

(단위 : 백만미불)

구분		당(분)기 말	전년 말	증감
자산	외국통화	17	14	3
	예치금	155	179	△24
	유가증권	37	52	△15
	대출금	228	181	47
	매입외환	34	37	△3
	콜론	60	30	30
	기타자산	27	24	3
	대손충당금(Δ)	2	2	-
자산총계		556	515	41
부채	예수금	304	266	38
	차입금	216	228	△12
	콜머니	-	-	-
	사채	-	-	-
	기타부채	36	21	15
부채총계		556	515	41

■ BNK캐피탈

(단위 : 백만미분)

구분		당(분)기 말	전년 말	증감
자산	예치금	-	-	-
	기타자산	-	-	-
자산총계		-	-	-
부채	예수금	-	-	-
	차입금	42	42	-
	기타부채	-	-	-
부채총계		42	42	-

■ BNK투자증권

(단위 : 백만미분)

구분		당(분)기 말	전년 말	증감
자산	예치금	9	11	△2
	기타자산	-	-	-
자산총계		9	11	△2
부채	예수금	6	10	△4
	기타부채	-	-	-
부채총계		6	10	△4

■ BNK저축은행 : 해당사항 없음

■ BNK자산운용 : 해당사항 없음

■ BNK벤처투자 : 해당사항 없음

■ BNK신용정보 : 해당사항 없음

■ BNK시스템 : 해당사항 없음

대손상각 및 총당금

1. 금융지주회사(연결재무제표 기준)

(단위 : 억원)

구분	당(분)기 말	전년 말
대손총당금	17,106	17,053
지급보증총당부채	39	36
미사용약정총당부채	400	458
기타총당부채	638	614
합계	18,183	18,161
기중 대손상각액	3,367	5,117

2. 지주회사 및 자회사(별도재무제표 기준)

■ BNK금융지주

(단위 : 억원)

구분	당(분)기 말	전년 말
대손총당금	-	-
지급보증총당부채	-	-
미사용약정총당부채	-	-
기타총당부채	2	4
합계	2	4
기중 대손상각액	-	-

■ 부산은행

(단위 : 억원)

구분	당(분)기 말	전년 말
대손총당금	7,690	7,801
지급보증총당부채	50	45
미사용약정총당부채	176	190
기타총당부채	264	264
합계	8,180	8,300
기중 대손상각액	1,523	1,677

■ 경남은행

(단위 : 억원)

구분	당(분)기 말	전년 말
대손총당금	4,709	4,658
지급보증총당부채	14	16
미사용약정총당부채	201	218
기타총당부채	264	282
합계	5,188	5,174
기중 대손상각액	779	895

■ BNK캐피탈

(단위: 억원)

구분	당(분기) 말	전년 말
대손총당금	2,434	2,335
지급보증총당부채	1	1
미사용약정총당부채	2	-
기타총당부채	-	-
합계	2,437	2,336
기중 대손상각액	705	1,555

■ BNK투자증권

(단위: 억원)

구분	당(분기) 말	전년 말
대손총당금	1,333	1,363
지급보증총당부채	-	-
미사용약정총당부채	-	-
기타총당부채	399	353
합계	1,732	1,716
기중 대손상각액	317	841

■ BNK저축은행

(단위: 억원)

구분	당(분기) 말	전년 말
대손총당금	419	444
지급보증총당부채	-	-
미사용약정총당부채	1	1
기타총당부채	3	3
합계	423	448
기중 대손상각액	43	149

■ BNK자산운용 : 해당사항 없음

■ BNK벤처투자

(단위: 억원)

구분	당(분기) 말	전년 말
대손총당금	-	-
지급보증총당부채	-	-
미사용약정총당부채	-	-
기타총당부채	21	-
합계	21	-
기중 대손상각액	-	-

■ BNK신용정보 : 해당사항 없음

■ BNK시스템 : 해당사항 없음

무수익 및 고정이하여신

1. 금융지주회사(연결재무제표 기준)

(단위 : 억원)

구분	당(분)기 말	전년 말	증감
총여신	1,178,147	1,161,770	16,377
무수익여신	17,482	13,689	3,793
고정이하분류여신	19,049	15,245	3,804

※ 무수익여신은 연체여신 및 이자미계상여신(부도업체 등에 대한 여신, 채무상환능력약화여신, 채권재조정여신)의 합계임

※ 고정이하분류여신은 자산건전성분류기준의 고정, 회수의문, 추정손실 분류여신의 합계임

2. 지주회사 및 자회사(별도재무제표 기준)

■ BNK금융지주 : 해당사항 없음

■ 부산은행

(단위 : 억원)

구분	당(분)기 말	전년 말	증감
총여신	629,048	623,416	5,632
무수익여신	5,652	4,600	1,052
고정이하분류여신	6,527	5,476	1,051

■ 경남은행

(단위 : 억원)

구분	당(분)기 말	전년 말	증감
총여신	426,064	420,387	5,677
무수익여신	3,609	1,751	1,858
고정이하분류여신	3,874	1,990	1,884

■ BNK캐피탈

(단위 : 억원)

구분	당(분)기 말	전년 말	증감
총여신	94,315	91,329	2,986
무수익여신	3,813	3,306	507
고정이하분류여신	3,813	3,306	507

■ BNK투자증권

(단위: 억원)

구분	당(분)기 말	전년 말	증감
총여신	12,782	10,764	2,018
무수익여신	2,937	2,689	248
고정이하분류여신	2,997	2,752	245

■ BNK저축은행

(단위: 억원)

구분	당(분)기 말	전년 말	증감
총여신	16,043	16,295	-252
무수익여신	1,471	1,343	128
고정이하분류여신	1,837	1,721	116

■ BNK자산운용 : 해당사항 없음

■ BNK벤처투자 : 해당사항 없음

IV. 경영지표

4-1. 자본적정성 지표	45
4-2. 레버리지 비율	61
4-3. 유동성 지표	63
4-4. 수익성 지표	76
4-5. 자산건전성 지표	77

자본적정성 지표

■ 금융지주회사 연결기준

(단위 : 억원, %, %p)

구분	당(분)기 말	전년 말	증감
위험가중자산	771,921	769,375	2,546
자기자본	107,755	108,679	△924
보통주자기자본	96,923	94,492	2,431
기본자본	103,875	104,258	△383
총자본비율	13.96	14.13	△0.17
보통주자기자본비율	12.56	12.28	0.28
기본자본비율	13.46	13.55	△0.09

※ 바젤III 기준이며, 21년 6월말부터 내부등급법 기준으로 산출

■ 자회사

(단위 : 억원, %, %p)

회사명	지표명	당(분)기 말	전년 말	증감
부산은행	총자본비율	16.16	16.36	△0.20
	기본자본비율	15.71	15.88	△0.17
	보통주자본비율	15.00	15.16	△0.16
경남은행	총자본비율	15.04	14.65	0.39
	기본자본비율	14.79	14.22	0.57
	보통주자본비율	13.97	13.40	0.57
BNK캐피탈	조정자기자본비율	16.44	16.16	0.28
BNK투자증권	순자본비율	610.51	622.30	△11.79
BNK저축은행	BIS자기자본비율	14.65	13.35	1.30
BNK자산운용	자기자본	1,830	1,736	94
	최소영업순자본액	172	169	3

※ 바젤III 기준이며, 부산은행·경남은행은 내부등급법 기준으로 산출

■ BIS 자기자본의 적용범위

1. 자본규제에 적용하는 그룹 내 최상 연결실체의 이름을 기재

- 주식회사 BNK금융지주

2. 회계목적과 감독목적의 연결기준 차이점 요약

- 회계목적 연결재무제표는 한국채택국제회계기준(K-IFRS) 제1110호 및 제1112호에 따라 신탁계정에 대하여 원리금 및 원본보전신탁(혼합신탁 포함)을 연결범위에 포함하고 있으나, 감독목적 연결재무제표는 은행업감독업무시행세칙 <별표3> 제1장 2.가.(1)등에 의거 원리금 및 원본보전신탁과 혼합신탁(원본보전과 비보전혼재신탁) 중 원본보전신탁만 연결 범위에 포함하므로 차이가 발생합니다.

3. 자회사에 대한 설명 및 구분

유형	A(완전연결)	B(부분연결)	C(공제항목취급)	D(잉여자본인식)	E(기타)
부산은행	○	-	-	-	-
경남은행	○	-	-	-	-
BNK투자증권	○	-	-	-	-
BNK캐피탈	○	-	-	-	-
BNK저축은행	○	-	-	-	-
BNK자산운용	○	-	-	-	-
BNK벤처투자	○	-	-	-	-
BNK신용정보	○	-	-	-	-
BNK시스템	○	-	-	-	-

4. 그룹 내 자금 또는 자기자본의 이동에 관한 제한사항 또는 다른 주요 애로사항 표시

- 금융지주회사법 제48조에 의해 금융지주회사의 자회사 등은 아래의 행위에 따른 그룹 내 자금 또는 자기자본의 이동에 제한을 받고 있습니다.

제48조(자회사 등의 행위제한)

① 금융지주회사의 자회사 등은 다음 각호의 행위를 하여서는 아니된다. 다만, 당해 자회사 등이 새로이 금융지주회사에 편입되는 등 대통령령이 정하는 경우에는 그러하지 아니하다.

1. 당해 자회사 등이 속하는 금융지주회사에 대한 신용공여
2. 다음 각 목의 어느 하나에 해당하는 경우 이외에 해당 자회사 등이 속하는 금융지주회사의 다른 자회사 등의 주식을 소유하는 행위
 - 가. 해당 자회사 등에 의하여 직접 지배받는 회사의 주식을 소유하는 경우
 - 나. 다른 자회사 등이 지배하는 외국법인의 주식을 소유하는 경우로서 위험전이 방지 등을 위하여 대통령령으로 정하는 기준을 초과하지 아니하는 범위 내에서 해당 외국법인의 주식을 소유하는 경우
3. 당해 자회사 등이 속하는 금융지주회사의 다른 자회사 등에 대한 신용공여로서 대통령령이 정하는 기준을 초과하는 신용공여

- ② 동일한 금융지주회사에 속하는 자회사 등 상호간에 신용공여를 하는 경우에는 대통령령이 정하는 기준에 따라 적정한 담보를 확보하여야 한다. 다만, 자회사 등의 구조조정에 필요한 신용공여 등 금융위원회가 정하는 요건에 해당하는 경우에는 그러하지 아니하다.
- ③ 은행, 보험회사 및 그 밖에 이에 준하는 금융기관으로서 대통령령으로 정하는 자회사 등은 해당 자회사 등이 속하는 금융지주회사 및 자회사 등으로부터 대통령령으로 정하는 불량자산을 매입하여서는 아니되며 금융지주회사와 자회사 등 간 또는 자회사 등 상호간에 불량자산을 거래하는 경우에는 그 외의 자를 상대방으로 하여 거래하는 경우 등 통상적인 거래조건과 비교하여 해당 금융지주회사 또는 자회사 등에 현저하게 불리한 조건으로 해당 불량자산을 매매하여서는 아니된다. 다만, 자회사 등의 구조조정에 필요한 거래 등 금융위원회가 정하는 요건에 해당하는 경우에는 그러하지 아니하다.
- ④ 금융지주회사 등은 다른 법령에도 불구하고 공동광고를 하거나 전산시스템, 사무공간, 영업점, 그 밖에 대통령령으로 정하는 시설을 공동사용할 수 있다. 이 경우 대통령령으로 정하는 기준을 준수하여야 한다.
- ⑤ 금융지주회사의 자회사 등은 당해 금융지주회사의 주식을 소유하여서는 아니된다. 다만, 금융지주회사의 자회사가 제62조의2 제1항 또는 상법 제342조의2의 규정에 의하여 당해 금융지주회사의 주식을 취득하는 경우에는 그러하지 아니하다.
- ⑥ 삭제
- ⑦ 금융지주회사의 자회사 등이 당해 금융지주회사 또는 당해 금융지주회사의 다른 자회사 등의 주식을 소유하는 경우에는 그 주식에 대하여 의결권을 행사할 수 없다. 다만, 제1항 제2호 각 목의 어느 하나에 해당하는 경우에는 그러하지 아니하다.
- ⑧ 제1항 제1호·제3호 및 제2항의 자회사 등의 범위, 신용공여의 기준은 대통령령으로 정한다.

5. 연결그룹 내 자금 또는 자기자본의 이동에 관한 제한금액

- 상기 4번 사항 참고

6. 연결대상이 아닌 자회사의 자기자본 부족액

(단위 : 억원)

자회사명	필요자기자본	자기자본	자기자본부족액
해당사항 없음			

7. 보험회사에 대한 총투자금액, 보험회사명, 소재지, 투자지분율, 의결권비율, 자본차감법 또는 대체가 능한 그룹 전체통합법 대비 위험가중치 적용방법

- 해당사항 없음

■ BIS 기준 자본공시 항목

(단위 : 억원)

경과규정 적용기간 중 공시양식		2025년 6월		2024년 12월	
		금액	참조	금액	참조
보통주자본					
1	적격요건을 충족하는 보통주 발행과 관련하여 발생한 자본금, 자본잉여금 및 자본조정	24,167	A+C의 일부	24,167	A+C의 일부
2	이익잉여금	78,628	E	76,048	E
3	기타포괄손익누계액 및 기타 자본잉여금·자본조정	(782)	D의 일부	(303)	D의 일부
4	경과규정 적용대상 보통주자본(주식회사가 아닌 경우)	-		-	
5	은행인 연결종속회사가 발행한 보통주에 대한 비지배주주지분	-		-	
6	공제항목 차감 전 보통주자본 합계	102,013		99,911	
보통주자본 관련 공제항목					
7	공정가치조정	-		-	
8	영업권	283	J	283	J
9	모기지서비스권리를 제외한 기타 무형자산	2,797	K	2,407	K
10	미래수익에 의존하는 이연법인세자산 (일시적 차이에 의한 발생분 제외)	-		-	
11	현금흐름 위험회피 관련 평가손익	-		-	
12	예상손실 대비 대손충당금 적립 부족액	323		-	
13	유동화증권 거래관련 매각익	-		-	
14	공정가치 평가대상 부채의 자기신용위험 변동에 따른 누적 평가손익	(11)		(1)	
15	확정급여형 연금 자산	919		1,097	
16	자기주식	400		200	
17	상호보유약정에 의한 보통주자본 투자	-		-	
18	비연결대상 은행, 금융회사 및 보험사 자본에 대한 중대하지 않은 투자 관련	-		-	
19	비연결대상 은행, 금융회사 및 보험사 자본에 대한 중대한 투자 관련	-		-	
20	모기지서비스권리	-		-	
21	일시적 차이에서 발생하는 이연법인세 자산	-		-	
22	23. 24. 25. 합계가 보통주자본의 15% 초과하는 금액	-		-	
23	비연결 금융회사 보통주에 대한 중대한 투자	-		-	
24	모기지서비스권리	-		-	
25	일시적 차이에서 발생하는 이연법인세 자산	-		-	
26	국가별 규제 차이에 따른 조정	377		1,433	
27	이연 커버하는 기타기본자본 및 보완자본의 불충분으로 인한 보통주자본 조정	-		-	
28	보통주자본 관련 공제금액 합계	5,090		5,419	
29	보통주자본 총계	96,924		94,492	

(단위: 억원)

경과규정 적용기간 중 공시양식		2025년 6월		2024년 12월	
		금액	참조	금액	참조
기타기본자본					
30	적격요건을 충족하는 기타기본자본 및 해당자본 발행관련 자본잉여금	4,486		7,277	
31	회계상 자본으로 인식되는 금액	4,486	B	7,277	B
32	회계상 부채로 인식되는 금액	-		-	
33	경과규정 적용대상 기타기본자본	-		-	
34	연결중속회사가 발행한 자본증권에 대한 비지배주주지분 중 기타기본자본 인정금액	2,466	F+G	2,489	F+G
35	경과규정 적용에 따른 단계적 차감 대상금액	-		-	
36	공제항목 차감 전 기타기본자본 합계	6,952	B+F+G	9,766	B+F+G
기타기본자본 관련 공제항목					
37	자본증권(기타기본자본)에 대한 자기투자	-		-	
38	상호보유약정에 의한 자본증권(기타기본자본) 투자	-		-	
39	비연결대상 은행, 금융회사 및 보험사 자본에 대한 중대하지 않은 투자 관련	-		-	
40	비연결대상 은행, 금융회사 및 보험사 자본에 대한 중대한 투자 관련	-		-	
41	자국 특수 공제항목	-		-	
42	보완자본에서 차감하지 못한 공제금액	-		-	
43	기타기본자본 공제금액 합계	-		-	
44	기타기본자본	6,952		9,766	
45	기본자본(보통주자본 + 기타기본자본)	103,875		104,258	
보완자본					
46	적격요건을 충족하는 보완자본 및 해당자본 발행관련 자본잉여금	-	L	-	L
47	경과규정 적용대상 보완자본	-		-	
48	연결중속회사가 발행한 자본증권에 대한 비지배주주지분 중 보완자본 인정금액	961	M	1,105	M
49	경과규정 적용에 따른 단계적 차감 대상금액	-		-	
50	대손충당금	2,920	I	3,316	I
51	공제항목 차감 전 보완자본	3,880		4,421	

(단위 : 억원)

경과규정 적용기간 중 공시양식		2025년 6월		2024년 12월	
		금액	참조	금액	참조
보완자본 관련 공제항목					
52	자본증권(보완자본)에 대한 자기투자	-		-	
53	상호보유약정에 의한 자본증권(보완자본) 투자 및 기타 총손실흡수력 부채	-		-	
54	비연결대상 은행, 금융회사 및 보험사 자본 및 기타 총손실흡수력 부채에 대한 중대하지 않은 투자 관련	-		-	
54a	비연결대상 은행, 금융회사 및 보험사 기타 총손실흡수력 부채에 대한 중대하지 않은 투자 관련	-		-	
55	비연결대상 은행, 금융회사 및 보험사 자본에 대한 중대한 투자 관련	-		-	
56	자국 특수 공제항목	-		-	
57	보완자본 공제금액 합계	-		-	
58	보완자본	3,880		4,421	
59	총자본(기본자본 + 보완자본)	107,755		108,679	
60	위험가중자산	771,921		769,375	
자본비율 및 추가자본부과					
61	보통주자본비율	12.56		12.28	
62	기본자본비율	13.46		13.55	
63	총자본비율	13.96		14.13	
64	추가 완충자본규제수준(보통주자본비율 최소규제수준 + 추가 완충자본규제 수준 %)	8.00		8.00	
65	자본보전완충자본 규제수준 (%)	2.50		2.50	
66	경기대응완충자본 규제수준 (%)	1.00		1.00	
67	G-SIB관련 추가완충자본 규제수준 (%)	-		-	
68	완충자본으로 인정가능한 보통주자본(위험가중자산대비%)	2.46		2.63	
국가별 차이					
69	보통주자본비율	-		-	
70	기본자본비율	-		-	
71	총자본비율	-		-	

(단위: 억원)

경과규정 적용기간 중 공시양식		2025년 6월		2024년 12월	
		금액	참조	금액	참조
차감 금액 이하의 금액					
72	금융회사 자본에 대한 중대하지 않은 투자	1,573		1,422	
73	금융회사 보통주에 대한 중대한 투자	-		-	
74	모기지서비스권리	-		-	
75	일시적 차이에 의해 발생하는 이연법인세 자산	-		-	
보완자본 내 총당금 금액에 대한 상한 적용					
76	표준방법 적용 은행의 대손총당금 중 보완자본 인정가능 금액(한도 적용 전)	-		-	
77	표준방법 적용 은행의 대손총당금 중 보완자본 인정 최대금액(한도금액)	-		-	
78	내부등급법 적용 은행의 대손총당금 중 보완자본 인정가능 금액(한도 적용 전)	2,920		3,097	
79	내부등급법 적용 은행의 대손총당금 중 보완자본 인정 최대금액(한도금액)	3,694		3,706	
단계적 이행에 따른 자본 항목(18.1.1~22.1.1. 까지 적용)					
80	단계적 이행에 따른 보통주자본 항목 상한	-		-	
81	상한에 따른 보통주자본 제외 금액	-		-	
82	단계적 이행에 따른 기타기본자본 항목 상한	-		-	
83	상한에 따른 기타기본자본 제외 금액	-		-	
84	단계적 이행에 따른 보완자본 항목 상한	-		-	
85	상한에 따른 보완자본 제외 금액	-		-	

■ 자본항목과 연계된 연결재무상태표(회계목적 및 감독목적)

(2025년 6월 30일 현재) (단위 : 억원)

주식회사 BNK금융지주 및 그 종속기업

계정과목		회계목적 연결재무상태표	감독목적 연결재무상태표	참조
자산				
I.	현금및예치금	56,988	56,988	
II.	당기손익-공정가치 측정 금융자산	103,866	103,852	
III.	기타포괄손익-공정가치 측정 금융자산	86,709	86,709	
IV.	상각후원가 측정 금융자산	83,809	83,809	
V.	대출채권및수취채권	1,159,361	1,159,361	
	(대손충당금)	17,112	17,112	
	(보완자본 인정금액)	-	2,920	I
VI.	파생상품자산	1,986	1,986	
VII.	관계기업및공동기업투자	19,864	19,864	
VIII.	유형자산	12,194	12,194	
IX.	무형자산	3,081	3,081	
	(영업권)	283	283	J
	(기타무형자산)	2,798	2,798	K
X.	투자부동산	3,147	3,147	
XI.	순확정급여자산	919	919	
XII.	이연법인세자산	-	-	
XIII.	기타자산	23,422	23,422	
자산총계		1,555,346	1,555,332	
부채				
I.	예수부채	1,095,188	1,095,166	
II.	당기손익-공정가치 측정 금융부채	22,743	22,743	
III.	차입부채	115,107	115,107	
IV.	사채	147,403	147,403	
	후순위채(지주)	-	-	
	보완자본 인정금액	-	-	L
	후순위채(은행)	5,799	5,799	
	보완자본 인정금액	-	961	M
V.	파생상품부채	1,602	1,602	
VI.	순확정급여부채	93	93	
VII.	충당부채	1,040	1,040	
VIII.	당기법인세부채	966	966	
IX.	이연법인세부채	1,106	1,106	
X.	기타부채	59,513	59,521	
부채총계		1,444,761	1,444,747	
자본				
I.	지배기업주주지분	106,098	106,098	
	1. 자본금	16,297	16,297	A
	2. 신종자본증권	4,486	4,486	B
	기타기본인정액(적격)	-	4,486	
	3. 기타불입자본	7,507	7,507	C
	4. 기타자본구성요소	△819	△819	D
	5. 이익잉여금	78,627	78,627	E
II.	비지배주주지분	4,488	4,488	
	연결자회사가 발행한 신종자본증권(은행)	4,488	4,488	
	기타기본자본 인정금액	-	2,466	F
	비지배주주지분	-	-	
	보통주자본 인정금액	-	-	
	기타기본자본 인정금액	-	-	G
	보완자본 인정금액	-	-	
자본총계		110,586	110,586	
부채와자본총계		1,555,346	1,555,332	

■ 자본증권의 주요 발행 특징(2025년 6월말 기준)

(단위 : 억원)

주요 특징	1	2	3
1 발행자	(주)BNK금융지주	(주)BNK금융지주	(주)BNK금융지주
2 유가증권표준코드	-	KR6138931A88	KR6138931D93
3 발행근거법	상법	금융지주회사법	금융지주회사법
규제자본 적용 관련			
4 바젤Ⅲ 경과규정 적용시 규제자본 분류	보통주자본	기타기본자본	기타기본자본
5 바젤Ⅲ 경과규정 종료시 규제자본 분류	보통주자본	기타기본자본	기타기본자본
6 해당 증권을 자본으로 인정하는 범위	BNK금융지주	BNK금융지주	BNK금융지주
7 자본증권의 종류	보통주	신종자본증권	신종자본증권
8 규제자본 인정금액 (단위 : 억원)	16,297	997	1,495
9 액면금액 (단위 : 억원)	16,297	1,000	1,500
10 회계상 계정분류	자본	자본	자본
11 발행일자	2011-03-15~ 2016-01-23	2020.8.4	2023.9.22
12 만기 존재 여부	영구	영구	영구
13 만기일 (만기가 존재하지 않을 경우 '만기없음' 기재)	만기없음	만기없음	만기없음
14 콜옵션 포함여부 (포함/미포함)	미포함	포함	포함
15 최초 콜옵션 행사가능일, 콜행사금액, 세무상 혹은 규제상 특정사건에 의해 콜이 행사되는지 여부	-	2025-08-04, 액면금액(1,000억원), 부	2028-09-22, 액면금액(1,500억원), 부
16 추가 콜옵션 행사가능한 기간 또는 시점	-	2025-08-05 ~	2028-09-23 ~
이자(배당) 관련			
17 지급형태	변동	고정	고정
18 이자(배당)의 표면금리 및 기준지표	배당가능이익 한도 내	3.38%	5.70%
19 이자(배당)의 미지급이 보통주 배당을 제한하는지 여부	-	부	부
20 이자(배당) 지급의 재량정도	완전한 재량	완전한 재량	완전한 재량
21 스텝업 또는 기타 상황 유인 조항 존재여부 (존재/미존재)	미존재	미존재	미존재
22 이자(배당)의 누적·비누적 여부 (누적/비누적)	비누적	비누적	비누적
23 전환조건 포함 여부 (포함/미포함)	미포함	미포함	미포함
24 전환조건	-	-	-
25 전환방식	-	-	-
26 전환비율	-	-	-
27 의무전환/선택전환/해당없음	-	-	-
28 전환으로 인해 발행될 자본의 종류	-	-	-
29 전환으로 인해 발행될 자본의 발행자	-	-	-
30 상각조건 포함여부 (포함/미포함)	미포함	포함	포함
31 상각조건	-	부실기관으로지정시	부실기관으로지정시
32 상각방식	-	전액상각	전액상각
33 상각방식 (영구적 / 일시적)	-	영구적	영구적
34 일시적 상각일 경우 회복 체계	-	-	-
35 직전 선순위 증권 명시 (해당 증권 열번호 기재)	2~7	-	-
36 바젤Ⅲ 자본 부적격 여부 (적격/부적격)	적격	적격	적격
37 부적격 자본증권일 경우, 부적격 사항 기재	-	-	-

(단위 : 억원)

주요 특징	4	5	6
1 발행자	(주)BNK금융지주	부산은행	부산은행
2 유가증권표준코드	KR6138931E27	-	KR6005281C42
3 발행근거법	금융지주회사법	상법 은행법 등	상법 은행법 등
규제자본 적용 관련			
4 바젤Ⅲ 경과규정 적용시 규제자본 분류	기타기본자본	보통주자본	기타기본자본
5 바젤Ⅲ 경과규정 종료시 규제자본 분류	기타기본자본	보통주자본	기타기본자본
6 해당 증권을 자본으로 인정하는 범위	BNK금융지주	개별기준	개별-연결기준
7 자본증권의 종류	신종자본증권	보통주 주식	신종자본증권
8 규제자본 인정금액 (단위 : 억원)	1,994	9,774	800
9 액면금액 (단위 : 억원)	2,000	9,774	1,500
10 회계상 계정분류	자본	자본	자본
11 발행일자	2024.2.15	1967.10.10 ~ 2016.02.12	2022.04.07
12 만기 존재 여부	영구	영구	영구
13 만기일 (만기가 존재하지 않을 경우 '만기없음' 기재)	만기없음	만기없음	만기없음
14 콜옵션 포함여부 (포함/미포함)	포함	미포함	포함
15 최초 콜옵션 행사가능일, 콜행사금액, 세무상 혹은 규제상 특정사건에 의해 콜이 행사되는지 여부	2029-02-15, 액면금액(2,000억원), 부	-	2027-04-07 1,500억원 (세무상 혹은 규제상 특정사건에 의해 콜이 행사되지 않음)
16 추가 콜옵션 행사가능한 기간 또는 시점	2029-02-16 ~	-	최초 옵션도래일 이후 매 이자(배당) 기일(3개월)
이자(배당) 관련			
17 지급형태	고정	변동	고정
18 이자(배당)의 표면금리 및 기준지표	4.97%	배당가능이익 한도 내	4.300%
19 이자(배당)의 미지급이 보통주 배당을 제한하는지 여부	부	제한하지 않음	제한하지 않음
20 이자(배당) 지급의 재량정도	완전한 재량	완전한 재량	완전한 재량
21 스텝업 또는 기타 상환 유인 조항 존재여부 (존재/미존재)	미존재	미존재	미존재
22 이자(배당)의 누적·비누적 여부 (누적/비누적)	비누적	비누적	비누적
23 전환조건 포함 여부 (포함/미포함)	미포함	미포함	미포함
24 전환조건	-	-	-
25 전환방식	-	-	-
26 전환비율	-	-	-
27 의무전환/선택전환/해당없음	-	-	-
28 전환으로 인해 발행될 자본의 종류	-	-	-
29 전환으로 인해 발행될 자본의 발행자	-	-	-
30 상각조건 포함여부 (포함/미포함)	포함	미포함	포함
31 상각조건	부실기관으로 지정시	-	부실금융기관으로 지정시
32 상각방식	전액상각	-	전액상각
33 상각방식 (영구적 / 일시적)	영구적	-	영구적
34 일시적 상각일 경우 회복 체계	-	-	-
35 직전 선순위 증권 명시 (해당 증권 열번호 기재)	-	2~3	4
36 바젤Ⅲ 자본 부적격 여부 (적격/부적격)	적격	적격	적격
37 부적격 자본증권일 경우, 부적격 사항 기재	-	-	-

(단위 : 억원)

주요 특징		7	8	9
1	발행자	부산은행	부산은행	경남은행
2	유가증권표준코드	KR6005282E49	XS1452410571	
3	발행근거법	상법 은행법 등	상법 은행법 등 Regulation S	상법
규제자본 적용 관련				
4	바젤Ⅲ 경과규정 적용시 규제자본 분류	기타기본자본	보완자본	보통주자본
5	바젤Ⅲ 경과규정 종료시 규제자본 분류	기타기본자본	보완자본	보통주자본
6	해당 증권을 자본으로 인정하는 범위	개별·연결기준	개별·연결기준	경남은행
7	자본증권의 종류	신종자본증권	후순위채권	주식
8	규제자본 인정금액 (단위 : 억원)	533	710	4,321
9	액면금액 (단위 : 억원)	1,000	USD 2.5억	4,321
10	회계상 계정분류	자본	부채 (상각후원가)	자본
11	발행일자	2024.04.29	2016.07.25	2014-05-01 ~ 2016-02-12
12	만기 존재 여부	영구	만기존재	영구
13	만기일 (만기가 존재하지 않을 경우 '만기없음' 기재)	만기없음	2026.7.25	만기없음
14	콜옵션 포함여부 (포함/미포함)	포함	미포함	미포함
15	최초 콜옵션 행사가능일, 콜행사금액, 세무상 혹은 규제상 특정사건에 의해 콜이 행사되는지 여부	2029-04-29 1,000억원 (세무상 혹은 규제상 특정사건에 의해 콜 이 행사되지 않음)	-	부
16	추가 콜옵션 행사가가능한 기간 또는 시점	최초 옵션도래일 이후 매 이자(배당) 기일(1개월)	-	-
이자(배당) 관련				
17	지급형태	고정	고정	변동
18	이자(배당)의 표면금리 및 기준지표	4.370%	3.625%	
19	이자(배당)의 미지급이 보통주 배당을 제한하는지 여부	제한하지 않음	제한하지 않음	
20	이자(배당) 지급의 재량정도	완전한 재량	강제	완전한재량
21	스텝업 또는 기타 사항 유인 조항 존재여부 (존재/미존재)	미존재	미존재	미존재
22	이자(배당)의 누적·비누적 여부 (누적/비누적)	비누적	누적	비누적
23	전환조건 포함 여부 (포함/미포함)	미포함	미포함	미포함
24	전환조건	-	-	-
25	전환방식	-	-	-
26	전환비율	-	-	-
27	의무전환/선택전환/해당없음	-	-	-
28	전환으로 인해 발행될 자본의 종류	-	-	-
29	전환으로 인해 발행될 자본의 발행자	-	-	-
30	상각조건 포함여부 (포함/미포함)	포함	포함	미포함
31	상각조건	부실금융기관으로 지정시	부실금융기관으로 지정시	-
32	상각방식	전액상각	전액상각	-
33	상각방식 (영구적 / 일시적)	영구적	영구적	-
34	일시적 상각일 경우 회복 체계	-	-	-
35	직전 선순위 증권 명시 (해당 증권 열번호 기재)	4	-	14
36	바젤Ⅲ 자본 부적격 여부 (적격/부적격)	적격	적격	적격
37	부적격 자본증권일 경우, 부적격 사항 기재	-	-	-

(단위 : 억원)

주요 특징	10	11	12	13
1 발행자	경남은행	경남은행	경남은행	경남은행
2 유가증권표준코드	KR6192521C55	KR61925215A8	KR6192521690	KR6192521740
3 발행근거법	은행법	은행법	은행법	은행법
규제자본 적용 관련				
4 바젤Ⅲ 경과규정 적용시 규제자본 분류	기타기본자본	보완자본	보완자본	보완자본
5 바젤Ⅲ 경과규정 종료시 규제자본 분류	기타기본자본	보완자본	보완자본	보완자본
6 해당 증권을 자본으로 인정하는 범위	경남은행 BNK금융지주	경남은행 BNK금융지주	경남은행 BNK금융지주	경남은행 BNK금융지주
7 자본증권의 종류	신종자본증권	후순위채	후순위채	후순위채
8 규제자본 인정금액 (단위 : 억원)	1,133	-	200	100
9 액면금액 (단위 : 억원)	2,000	1,000	1,000	500
10 회계상 계정분류	자본	부채(상각후원가)	부채(상각후원가)	부채(상각후원가)
11 발행일자	2022.5.10	2015.10.30	2016.9.5	2017.4.25
12 만기 존재 여부	만기없음	만기있음	만기있음	만기있음
13 만기일 (만기가 존재하지 않을 경우 '만기없음' 기재)	만기없음	2025.10.30	2026.9.5	2027.4.25
14 콜옵션 포함여부 (포함/미포함)	포함	미포함	미포함	미포함
15 최초 콜옵션 행사가능일, 콜행사금액, 세무상 혹은 규제상 특정사건에 의해 풀이 행사되는지 여부	2027-05-10, 액면금액(2,000억원), 부	부	부	부
16 추가 콜옵션 행사가능한 기간 또는 시점	발행일로부터 5년이 되는 날(2027.05.10일)이후, 매3개월	-	-	-
이자(배당) 관련				
17 지급형태	고정	고정	고정	고정
18 이자(배당)의 표면금리 및 기준지표	5.200%	3.500%	3.470%	3.850%
19 이자(배당)의 미지급이 보통주 배당을 제한하는지 여부	해당사항 없음	해당사항 없음	해당사항 없음	해당사항 없음
20 이자(배당) 지급의 재량정도	완전한재량	강제	강제	강제
21 스텝업 또는 기타 상환 유인 조항 존재여부 (존재/미존재)	미존재	미존재	미존재	미존재
22 이자(배당)의 누적·비누적 여부 (누적/비누적)	비누적	누적	누적	누적
23 전환조건 포함 여부 (포함/미포함)	미포함	미포함	미포함	미포함
24 전환조건	-	-	-	-
25 전환방식	-	-	-	-
26 전환비율	-	-	-	-
27 의무전환/선택전환/해당없음	-	-	-	-
28 전환으로 인해 발행될 자본의 종류	-	-	-	-
29 전환으로 인해 발행될 자본의 발행자	-	-	-	-
30 상각조건 포함여부 (포함/미포함)	포함	포함	포함	포함
31 상각조건	부실금융기관으로지정 시	부실금융기관으로지정 시	부실금융기관으로지정 시	부실금융기관으로지정 시
32 상각방식	전액	전액	전액	전액
33 상각방식 (영구적 / 일시적)	영구적	영구적	영구적	영구적
34 일시적 상각일 경우 회복 체계	-	-	-	-
35 직전 선순위 증권 명시 (해당 증권 열번호 기재)	15~17	-	-	-
36 바젤Ⅲ 자본 부적격 여부 (적격/부적격)	적격	적격	적격	적격
37 부적격 자본증권일 경우, 부적격 사항 기재	-	-	-	-

■ 리스크별 익스포저 및 위험가중자산, 요구자본 현황

1. 자본적정성 평가방법

BNK금융그룹의 자본적정성 평가 및 관리는 채권자 보호를 위한 자본의 안정성은 물론, 주주가치 창출을 위한 자본의 효율성까지 고려하여 균형있게 이루어지고 있습니다. 그룹의 자본적정성 평가 및 관리는 경영전반에서 발생 가능한 모든 중요한 리스크를 대상으로 하며, 바젤III 자본규제에 따라 위험가중자산에 대한 자기자본비율을 매월 측정하여 규제자본 측면에서의 적정성을 평가하고, 동시에 내부자본 측면에서 리스크선호도 및 가용장부자본 초과여부로 적정성을 판단합니다. 자본적정성 평가결과는 일상적인 경영관리와 의사결정에 활용하고 있습니다.

2. 리스크별 익스포저 및 위험가중자산, 요구자본 현황

(1) 리스크별 위험가중자산 및 요구자본 현황

(단위 : 억원)

구분	위험가중자산		최저자본요구량
	당(분)기말	전년 말	당(분)기말
1	신용리스크 ^{주1)} (거래상대방 신용리스크 제외)		
2	표준방법 적용	89,148	105,632
3	내부등급법 적용	252,055	252,960
4	표준등급분류기준(supervisory slotting) 적용	-	-
5	고급내부등급법 적용	131,744	130,547
6	거래상대방 신용리스크		
7	거래상대방 신용리스크 표준방식 적용(SA-CCR)	2,969	3,900
8	내부모형법 적용	-	-
9	기타 거래상대방 신용리스크	1,167	13
10	CVA리스크		
11	주식 익스포저 ^{주2)}		
12	집합투자증권 - 기초자산 접근법(LTA)		
13	집합투자증권 - 약정서 기반 접근법(MBA)		
14	집합투자증권 - 자본차감법(FBA)		
15	결제 리스크		
16	은행계정내 유동화 익스포저		
17	내부등급법(SEC-IRBA)		
18	외부 신용등급법(SEC-ERBA) ^{주3)}		
19	표준방법(SEC-SA)		
20	시장리스크		
21	표준방식 적용(SA)		
22	내부모형법 적용(IMA)		

(단위 : 억원)

구분	위험가중자산		최저자본요구량
	당(분)기 말	전년 말	당(분)기 말
23	계정변경에 따른 추가자본 ^{주4)}	-	-
24	운영리스크	59,553	4,764
25	공제한도 이하 금액(250% 위험가중치 적용)	-	-
26	하한 적용에 따른 위험가중자산 조정금액 ^{주5)}	-	-
27	총합계(1+6+10+11+12+13+14+15+16+20+23+24+25+26)	771,921	61,754

주1) 신용리스크는 익스포져별 적용 방식에 따라 구분

주2) 국내 도입 이전에는 현행 은행이 적용하고 있는 방식에 따라 산출한 값을 기재

주3) 내부평가법(IAA) 적용 익스포져를 포함

주4) 특정 상품을 트레이딩계정에서 은행 계정으로, 또는 반대로 변경하여 위험가중자산이 감소하는 경우에 부과되는 추가자본

주5) 현재 적용 중인 위험가중자산 하한 비율(예: 72.5%)을 % 단위로 별도 명시

(1-2) 표준방법과 내부모형의 비교

(단위 : 억원)

구분	a	b	c	d	
	위험가중자산				
	내부모형 적용 익스포져	표준방법 적용 익스포져	합 계 (a+b)	전체 표준방법 적용	
1	신용리스크 ^{주1)}	383,799	89,148	472,947	694,361
2	거래상대방 신용리스크	711	3,425	4,136	3,274
3	CVA리스크	-	2,969	2,969	2,969
4	은행계정 내 유동화 익스포져	-	-	-	-
5	시장리스크	-	30,367	30,367	30,367
6	운영리스크	-	59,553	59,553	59,553
7	기 타 ^{주2)}	19	201,930	201,949	201,949
8	합 계(1+2+3+4+5+6+7)	384,529	387,392	771,921	992,473

주1) "리스크별 위험가중자산 및 요구자본 현황" 서식의 행1

주2) "리스크별 위험가중자산 및 요구자본 현황" 서식의 행11+12+13+14+15+23+25

(1-3) 신용리스크 표준방법과 내부등급법의 비교

(단위 : 억원)

구분	a	b	c	d
	위험가중자산			
	내부모형 적용 익스포저	표준방법 적용 익스포저	합계 (a+b)	전체 표준방법 적용
1 정부	-	8,032	8,032	8,032
국제개발은행, 공공기관	-	7,975	7,975	7,975
2 은행, 기타 금융기관	-	9,066	9,066	9,066
3 주식	-	147,251	147,251	147,251
4 적격 매출채권	-	-	-	-
5 기업	252,766	35,614	288,380	461,778
6 소매	131,744	56,824	188,568	236,451
적격 회전거래	4,336	-	4,336	9,133
기타 소매	99,116	-	99,116	168,920
소매 주거용 주택담보대출	28,292	-	28,292	58,398
7 특수금융	-	67,701	67,701	67,701
수익창출 부동산 금융, 고변동성 상업용 부동산	-	62,316	62,316	62,316
8 기타	19	△27,016	△26,997	△27,726
9 합계(1+2+3+4+5+6+7+8)	384,529	297,472	682,001	902,553

(2) 총자본비율 및 기본자본비율(은행자회사)

(단위 : 억원, %)

은행자회사명	기본자본	자기자본	위험가중자산	기본자본비율	자기자본비율
부산은행	55,159	56,723	351,037	15.71	16.16
경남은행	35,630	36,227	240,833	14.79	15.04

■ 트레이딩 목적 자산·부채 현황

(단위 : 억원, %)

구분	당(분)기 말	전년 말
연결총자산(A)	1,555,346	1,524,705
트레이딩자산(B)	79,437	78,325
트레이딩비율(B/A)	5.11	5.14

주) 연결총자산 : 감독목적 연결총자산 기준

트레이딩포지션: 자회사(부산은행, 경남은행, BNK투자증권) 트레이딩자산 합계 기준

※ 당사는 "일별 트레이딩 포지션 1천억원 이상"인 금융기관에 해당되어 시장리스크기준 자기자본보유제도 적용대상입니다.

■ 경기대응완충자본

(단위 : 억원, %)

구분	국가별 경기대응완충 자본 부과비율	익스포저 및 위험가중자산		은행별 경기대응완충 자본비율	은행별 경기대응완충 자본 금액
		익스포저 금액	위험가중자산 금액		
한국(Korea)	1.00	1,318,266	642,644		
아르헨티나(Argentina)		-	-		
호주(Australia)	1.00	13	3		
벨기에(Belgium)	0.50	-	-		
브라질(Brazil)		2	-		
캐나다(Canada)		238	69		
중국(China)		1,820	1,312		
프랑스(France)	1.00	1	-		
독일(Germany)	0.75	-	-		
홍콩(Hong Kong)	1.00	28	27		
인도(India)		3	-		
인도네시아(Indonesia)		15	2		
이탈리아(Italy)		-	-		
일본(Japan)		75	66		
룩셈부르크(Luxembourg)	0.50	-	-		
멕시코(Mexico)		-	-		
네덜란드(Netherlands)	2.00	-	-		
러시아(Russia)		17	2		
사우디아라비아(Saudi Arabia)		-	-		
싱가포르(Singapore)		-	-		
남아프리카공화국(South Africa)		-	-		
스페인(Spain)		-	-		
스웨덴(Sweden)	2.00	-	-		
스위스(Switzerland)		-	-		
튀르키예(Türkiye)		-	-		
영국(United Kingdom)	2.00	39	11		
미국(United States)		1,843	1,921		
기타 국가		3,623	4,763		
합계		1,325,983	650,820		

레버리지 비율

■ 레버리지비율 현황표

(단위 : 억원, %)

항목		2025년 2분기	2025년 1분기	2024년 4분기	2024년 3분기
재무상태표 익스포저					
1	재무상태표 자산(파생상품 및 증권금융거래 관련 자산 제외, 담보 포함)	1,556,409	1,536,589	1,520,432	1,507,070
2	파생상품 관련 담보 제공액(회계기준에 따라 재무상태표 자산에서 제외된 경우)	-	-	-	-
3	(공제 대상 파생상품 거래 관련 현금변동증거금 미수자산)	-	-	-	-
4	(자산으로 인식된 증권금융거래에서 수취한 증권 조정액)	-	-	-	-
5	(기본(Tier 1)자본 산출시 공제되는 재무상태표상 자산과 관련된 대손충당금)	-	-	-	-
6	(기본(Tier 1)자본 산출시 공제되는 자산)	△4,313	△3,824	△3,787	△3,835
7	총 재무상태표상 익스포저(파생상품 및 증권금융거래 제외)(1~6행의 합)	1,552,097	1,532,764	1,516,645	1,503,234
파생상품 익스포저					
8	대체비용(현금변동증거금은 제외)	2,780	5,014	5,771	2,289
9	잠재 미래 익스포저에 해당하는 추가항목	4,566	4,633	4,338	3,921
10	(대고객 청산서비스 제공을 위한 중앙청산소와의 파생상품거래)	-	-	-	-
11	신용파생 매도의 조정된 유효명목금액	8,656	9,074	8,646	7,724
12	(조정된 유효명목금액 상계액 및 신용파생 매도의 추가항목 공제액)	△8,656	△9,074	△8,646	△7,724
13	총 파생상품 익스포저(8~12행의 합)	7,347	9,647	10,109	6,210
증권금융거래(SFT) 익스포저					
14	총 증권금융거래 자산(상계 전, 매도거래 조정 후)	7,462	9,774	10,809	10,892
15	(총 증권금융거래 자산의 미수금과 미지급금의 상계 금액)	-	-	-	-
16	거래상대방 신용리스크 익스포저	3,309	3,475	3,429	3,878
17	중개거래(agent transaction) 익스포저	-	-	-	-
18	총 증권금융거래(SFT) 익스포저(14~17행의 합)	10,771	13,248	14,238	14,770
여타 부외 익스포저					
19	부외자산의 총 명목금액	257,275	261,926	265,463	255,782
20	(신용환산율 적용에 따른 조정액)	△165,542	△168,281	△170,006	△163,504
21	(기본(Tier 1)자본 산출시 공제되는 부외자산과 관련된 대손충당금)	-	-	-	-
22	부외항목(19~21행의 합)	91,733	93,645	95,457	92,278
자본 및 총 익스포저					
23	기본자본(Tier1 자본)	103,875	103,428	104,258	105,343
24	총 익스포저(7, 13, 18, 22행의 합)	1,661,947	1,649,304	1,636,449	1,616,493

항목		2025년 2분기	2025년 1분기	2024년 4분기	2024년 3분기
레버리지비율(바젤Ⅲ 레버리지비율)					
25	레버리지비율(중앙은행 준비금의 익스포저 제외 효과를 반영)	6.32	6.31	6.44	6.57
25a	레버리지비율(중앙은행 준비금의 익스포저 제외 효과를 미반영)	6.25	6.27	6.37	6.52
26	최소규제비율	3.00	3.00	3.00	3.00
27	레버리지비율 버퍼	3.25	3.27	3.37	3.52
평균값 공시					
28	증권금융거래 관련 자산의 평균값(매각거래 회계처리 및 미수금·미지급금 상계에 대한 조정 후 기준)	8,970	11,751	9,734	12,621
29	증권금융거래 관련 자산의 분기말 금액(매각거래 회계처리 및 미수금·미지급금 상계에 대한 조정 후 기준)	7,462	9,774	10,809	10,892
30	28행의 평균값을 반영한 총익스포저(중앙은행 준비금의 익스포저 제외 효과를 반영)	1,646,313	1,641,520	1,618,116	1,604,982
30a	28행의 평균값을 반영한 총익스포저(중앙은행 준비금의 익스포저 제외 효과를 미반영)	1,663,456	1,651,281	1,635,374	1,618,221
31	28행의 평균값을 반영한 레버리지비율(중앙은행 준비금의 익스포저 제외 효과를 반영)	6.31	6.30	6.44	6.56
31a	28행의 평균값을 반영한 레버리지비율(중앙은행 준비금의 익스포저 제외 효과를 미반영)	6.25	6.26	6.38	6.51

■ 회계기준 자산 및 레버리지비율 총익스포저 간 요약 비교표

기준 년월 : 2025년 2분기 말 / 계열사 : BNK금융그룹 전체

(단위 : 억원)

항목		금액
1	은행 연결재무제표 총자산	1,555,346
2	회계목적상 연결대상이나 규제목적상 연결대상은 아닌 자회사에 대한 투자액	-
3	리스크 이전관련 운영요건을 충족하는 유동화 익스포저 조정액	-
4	중앙은행 준비금에 대한 일시적 제외 금액 (해당되는 경우)	-
5	회계처리에 따라 재무상태표상 자산으로 인정되지만 레버리지비율 익스포저 측정 대상이 아닌 수탁자산	-
6	매매일 회계처리에 따른 금융자산 매매관련 조정액	-
7	캐시폴링 거래 조정액	-
8	파생상품 익스포저 조정액	4,566
9	증권금융거래(SFT) 익스포저 조정액	3,309
10	부외 항목(신용환산율을 적용하여 산출된 익스포저)	91,733
11	기본자본에서 공제되는 대손충당금 관련 조정액	-
12	기타 조정항목	6,993
13	레버리지비율 총익스포저	1,661,947

유동성 지표

■ 원화유동성 비율

(단위 : 억원, %)

구분	회사명	당(분)기 말			전년 말		
		원화유동성 자산	원화유동성 부채	원화유동성 비율	원화유동성 자산	원화유동성 부채	원화유동성 비율
금융지주회사	BNK금융지주	1,185	103	1,154.12	1,848	1,071	172.55
자회사	BNK캐피탈	8,938	5,600	159.61	12,828	6,100	210.30
	BNK투자증권	67,994	49,432	128.44	60,358	46,728	129.17
	BNK저축은행	4,085	2,998	136.26	4,939	3,028	163.10
	BNK자산운용	962	-	-	935	-	-

※ 지주사 : 잔존만기 1개월 기준

※ 자회사 : 잔존만기 3개월 기준

※ 은행업감독업무시행세칙 개정에 따라 부산은행, 경남은행의 유동성비율은 유동성커버리지 비율로 참고

■ 유동성커버리지비율(부산은행)

1. 유동성커버리지비율

(단위 : 억원, %)

구분	총 가중치 적용 전 ^{주1)} 금액(평균 ^{주4)})	총 가중치 적용 후 ^{주2)} 금액(평균 ^{주4)})
고유동성자산		
1 총고유동성자산(HQLA)		107,690
현금유출액		
2 소매 및 중소기업 예금	233,163	17,800
3 안정적 예금(stable deposits)	104,371	5,219
4 불안정 예금(less stable deposits)	128,792	12,581
5 무담보부 도매자금조달	154,512	90,856
6 영업적 예금(operational deposits)	2,628	657
7 비영업적 조달(non-operational deposits)	148,502	86,817
8 기타 무담보부 채무증권(unsecured debt)	3,382	3,382
9 담보부 도매자금조달		85
10 추가 현금유출액	145,474	14,792
11 파생상품 익스포져 및 기타 담보제공 관련 현금유출액	1,078	441
12 금융상품의 자금조달원 상실 관련 현금유출액	-	-
13 신용 및 유동성 약정	144,396	14,351
14 기타 계약상 자금제공 채무	7,998	7,998
15 기타 우발성 자금제공 채무	18,130	661
16 총현금유출액		132,192

(단위 : 억원, %)

구분	총 가중치 적용 전 ^{주1)} 금액(평균 ^{주4)})	총 가중치 적용 후 ^{주2)} 금액(평균 ^{주4)})
현금유입액		
17 담보부 자금대출(예 : 환매조건부채권매수)	3,694	1,583
18 정상 익스포져로부터의 현금유입액	46,273	27,631
19 기타 현금유입액	20,286	20,286
20 총 현금유입액	70,253	49,500
21 조정 후 고유동성자산 합계 ^{주3)}		107,690
22 조정 후 순현금유출액 합계 ^{주3)}		82,692
23 유동성커버리지비율(% ^{주4)})		131.57

주1) 30일 이내 만기도래 및 상환가능한 금액(현금유출 및 현금유입)

주2) 할인율(고유동성자산) 또는 이탈률 및 유입률(현금유출 및 현금유입) 적용 후 금액

주3) 할인율, 이탈률 및 유입률과 한도(Level 2 및 Level 2B 자산 한도, 현금유입 한도) 적용 후 금액

주4) 가중치 적용 전과 적용 후의 각 구성항목은 분기 중 영업일별 금액의 합계를 평균하여 산출·공시하므로, 분기 중 영업일별 유동성커버리지비율의 평균으로 공시된 '23. 유동성커버리지비율'은 '21. 조정 후 고유동성자산 합계'를 '22. 조정 후 순현금유출액 합계'로 나누어 산출되는 금액과 상이할 수 있음

2. 유동성커버리지비율 산출결과에 따른 질적 정보

(가) 유동성커버리지비율, 고유동성자산 구성 및 변동 추이

(단위 : 억원, %)

구분	당분기 중 당월 평균	당분기 중 전월 평균	당분기 중 전전월 평균	직전 분기 (평균)
유동성커버리지비율	127.47	147.48	121.37	126.39
고유동성자산	104,834	111,794	106,613	112,591
Level 1 자산	100,130	106,800	101,708	107,061
Level 2 자산	4,704	4,994	4,905	5,530

주) 공시된 유동성커버리지비율은 해당 기간 동안의 영업일별 유동성커버리지비율을 평균하여 산출

(나) 유동성커버리지비율 산출결과에 대한 주요 원인(main drivers)

(단위 : 억원, %)

구분	당분기 중 당월 평균	당분기 중 전월 평균	당분기 중 전전월 평균	당분기 (평균)
고유동성자산(A)	104,834	111,794	106,613	107,690
순현금유출(B)	82,296	76,975	87,973	82,692
현금유출	129,328	136,077	131,311	132,192
현금유입	47,032	59,102	43,338	49,500
LCR비율(A/B)	127.39	145.23	121.19	130.23

주) 해당 기간 동안의 영업일별 LCR을 평균하여 산출한 공시용 LCR과 고유동성자산의 평균에서 순현금유출의 평균을 나눠서 산출한 LCR은 상이할 수 있음

(다) 현금의 유입과 유출에 큰 영향을 끼치는 계정 잔액

(단위: 억원)

구분	당분기 중 당월 평균	당분기 중 전월 평균	당분기 중 전전월 평균	당분기 (평균)
예수금	69,493	78,815	69,129	72,312
MMDA	20,205	18,865	20,094	19,740
(금융기관)	7,049	7,043	9,171	7,825
클머니	2,736	2,735	4,690	3,452
대출채권	17,922	18,641	17,240	17,900

(라) 파생상품 익스포저와 잠재적인 추가담보 요구(potential collateral calls)

(단위: 억원)

구분	당분기(평균)
장기 신용등급이 3등급 하락 시 추가로 제공되는 담보액	-
파생거래의 시장가치 변동시 추가로 제공되는 유동성 필요액	382
합계	382

(마) 유동성 관리의 집중화 정도 및 부서 간의 상호관계에 대한 설명

- 당행은 유동성 관리를 효율적으로 이행할 수 있도록 리스관리부문 회의체 및 부서별 주요 역할과 책임을 다음과 같이 정하고 있습니다.

조직구분	역할 및 책임
리스크관리위원회	리스크관리 최상위 조직으로 리스크관리가 적절히 이루어지도록 감독
리스크관리집행위원회	유동성리스크 관리를 위한 세부적인 정책과 절차를 승인하고 점검
ALM협의회	자금 조달·운용의 기본방침 수립, 유동성관리업무의 정책결정·조정·통제·이행사항 등을 점검
리스크총괄부	유동성리스크 관리 통할 및 일별 유동성리스크 모니터링
자금부 및 자금운용부	원화부문 유동성관리 통할 및 자금수요 대비 유동성자금 상시 보유
	외화부문 유동성관리 통할 및 해외 금융기관 Credit Line·차입선 확보
개인고객부, 기업고객부, 비대면고객부, 통합제도부	여·수신조달 및 운용 정책 수립 및 수행 여·수신부문 조달 편중도 완화 및 만기분산
연금사업부, 신탁사업부	신탁부문 유동성 관리 통할

3. 유동성커버리지비율 관련 추가정보

- 당행은 유동성리스크 변동요인을 항시 예측하여 적정 유동성을 확보하고 유동성 위기상황에 대응하기 위해 다음과 같은 관리체계를 갖추고 있습니다.

- 이사회 내 리스크관리위원회 설치 및 리스크관리집행위원회·ALM협의회 운영
- 유동성갭비율, 최대누적현금흐름 등 유동성리스크 허용한도 설정 및 관리
- 자금조달 다변화를 위해 금융기관수신 조달비율, 거래상대방편중도, 조달기간별 편중도 관리
- 거액자금 조달 및 운용에 대하여 유동성리스크에 미치는 영향의 사전 검토
- 유동성위기 상황분석 및 비상조달계획 수립 및 관리

■ 유동성커버리지비율(경남은행)

1. 유동성커버리지비율

(단위 : 억원, %)

구분	총 가중치 적용 전 ^{주1)} 금액(평균 ^{주4)})	총 가중치 적용 후 ^{주2)} 금액(평균 ^{주4)})
고유동성자산		
1	총고유동성자산(HQLA)	61,175
현금유출액		
2	소매 및 중소기업 예금	13,380
3	안정적 예금(stable deposits)	2,533
4	불안정 예금(less stable deposits)	10,846
5	무담보부 도매자금조달	51,416
6	영업적 예금(operational deposits)	605
7	비영업적 조달(non-operational deposits)	50,811
8	기타 무담보부 채무증권(unsecured debt)	-
9	담보부 도매자금조달	2
10	추가 현금유출액	9,467
11	파생상품 익스포저 및 기타 담보제공 관련 현금유출액	461
12	금융상품의 자금조달원 상실 관련 현금유출액	-
13	신용 및 유동성 약정	9,006
14	기타 계약상 자금제공 채무	2,601
15	기타 우발성 자금제공 채무	174
16	총현금유출액	77,040
현금유입액		
17	담보부 자금대출(예 : 환매조건부채권매수)	-
18	정상 익스포저로부터의 현금유입액	15,380
19	기타 현금유입액	15,458
20	총현금유입액	30,838
21	조정 후 고유동성자산 합계 ^{주3)}	61,175
22	조정 후 순현금유출액 합계 ^{주3)}	46,202
23	유동성커버리지비율(% ^{주4)})	132.76

주1) 30일 이내 만기도래 및 상환가능한 금액(현금유출 및 현금유입)

주2) 할인율(고유동성자산) 또는 이탈률 및 유입률(현금유출 및 현금유입) 적용 후 금액

주3) 할인율, 이탈률 및 유입률과 한도(Level 2 및 Level 2B 자산 한도, 현금유입 한도) 적용 후 금액

주4) 가중치 적용 전과 적용 후의 각 구성항목은 분기 중 영업일별 금액의 합계를 평균하여 산출·공시하므로, 분기 중 영업일별 유동성커버리지 비율의 평균으로 공시된 '23. 유동성커버리지비율'은 '21. 조정 후 고유동성자산 합계'를 '22. 조정 후 순현금유출액 합계'로 나누어 산출되는 금액과 상이할 수 있음

2. 유동성커버리지비율 산출결과에 따른 질적정보

(가) 유동성커버리지비율, 고유동성자산 구성 및 변동 추이

(단위 : 억원, %)

구분	당분기 중 당월 평균	당분기 중 전월 평균	당분기 중 전전월 평균	직전 분기 (평균)
유동성커버리지비율	133.38	133.44	131.65	127.49
고유동성자산	58,924	58,973	65,020	65,190
Level 1 자산	46,827	46,429	52,197	52,804
Level 2 자산	12,097	12,544	12,823	12,386

주) 공시된 유동성커버리지비율은 해당 기간 동안의 영업일별 유동성커버리지비율을 평균하여 산출

(나) 유동성커버리지비율 산출결과에 대한 주요 원인(main drivers)

(단위 : 억원, %)

구분	당분기 중 당월 평균	당분기 중 전월 평균	당분기 중 전전월 평균	당분기 (평균)
고유동성자산(A)	58,924	58,973	65,020	61,175
순현금유출(B)	44,219	44,314	49,546	46,202
현금유출	77,056	74,470	79,246	77,040
현금유입	32,837	30,156	29,700	30,838
LCR비율(A/B)	133.25	133.08	131.23	132.41

주) 해당 기간 동안의 영업일별 LCR을 평균하여 산출한 공시용 LCR과 고유동성 자산의 평균에서 순현금유출의 평균을 나눠서 산출한 LCR은 상이할 수 있음

(다) 현금의 유입과 유출에 큰 영향을 끼치는 계정 잔액

(단위 : 억원)

구분	당분기 중 당월 평균	당분기 중 전월 평균	당분기 중 전전월 평균	당분기 (평균)
예수금	59,403	55,882	58,843	58,083
대출채권	13,133	12,034	11,089	12,035
만기도래 유가증권	13,200	12,057	12,902	12,729
콜론	1,331	1,028	841	1,055
콜머니	1,126	2,379	4,507	2,762

(라) 파생상품 익스포저와 잠재적인 추가담보 요구(potential collateral calls)

- 파생상품 거래에서 발생할 수 있는 현금유출액 및 유입액을 산출하여 상계 후 합계액에 100% 가중치 적용하고 있습니다. 신용등급 하향조정 시 트리거 조항이 있는 개별 계약의 경우, 장기신용등급이 최대 3등급 하락 시 추가로 제공하되는 담보에 관해 100% 가중치 적용하며, 파생상품 및 기타거래의 시장가치 변동에 따른 유동성 조달 필요액을 반영하여 산출하고 있습니다.

(단위 : 억원)

구분	당분기(평균)
장기 신용등급이 3등급 하락 시 추가로 제공되는 담보액	-
파생거래의 시장가치 변동시 추가로 제공되는 유동성 필요액	428
합계	428

(마) 유동성 관리의 집중화 정도 및 부서 간의 상호관계에 대한 설명

- 당행은 유동성 관리를 효율적으로 이행할 수 있도록 리스크관리부문 회의체 및 부서별 주요 역할 및 책임을 다음과 같이 정하고 있습니다.

조직구분	역할 및 책임
리스크관리위원회	리스크관리 최상위 조직으로 리스크관리가 적절히 이루어지도록 감독
리스크관리집행위원회	유동성리스크 관리를 위한 세부적인 정책과 절차를 승인하고 점검
ALM협의회	자금 조달·운용의 기본방침 수립, 유동성관리업무의 정책결정·조정·통제·이행사항 등을 점검
리스크관리부	유동성리스크 관리 정책 수립 및 추진, 유동성리스크 관리한도 설정 및 모니터링, 유동성리스크 측정시스템 개발 및 관리, 유동성 위기상황 시나리오 설계 및 분석
자금부 및 금융시장지원부	전행 유동성 총괄 관리, 자금 조달·운용 계획 수립 및 실행, 유동성 자산 보유 및 관리

3. 유동성커버리지비율 관련 추가정보

- 당행은 유동성리스크 변동요인을 항시 예측하여 적정 유동성 확보 및 유동성 위기상황에 대응하기 위해 다음과 같은 관리체계를 갖추고 있습니다.

- 이사회 내 리스크관리위원회 설치 및 리스크관리집행위원회·ALM협의회 운영
- 유동성갭비율, 최대누적현금흐름 등 유동성리스크 허용한도 설정 및 관리
- 자금조달 다변화를 위해 금융기관수신 조달비율, 거래상대방편중도, 조달기간별 편중도 관리
- 거액자금 조달 및 운용에 대하여 유동성리스크에 미치는 영향의 사전 검토
- 유동성위기 상황분석 및 비상조달계획 수립 및 관리

■ 외화 유동성 비율

(단위 : 억원, %)

구분	회사명	당(분)기 말			전년 말		
		외화 유동성자산	외화 유동성부채	외화 유동성비율	외화 유동성자산	외화 유동성부채	외화 유동성비율
지주회사	BNK금융지주	-	-	-	-	-	-
자회사	BNK캐피탈	-	-	-	-	-	-
	BNK투자증권	1,319	1,151	114.61	2,650	1,656	160.03
	BNK저축은행	-	-	-	-	-	-
	BNK자산운용	-	-	-	-	-	-

■ 외화 유동성커버리지비율(부산은행)

(단위 : %, 백만달러)

구분	당분기 중 당월 평균	당분기 중 전월 평균	당분기 중 전전월 평균	직전 분기 (평균)
외화 유동성커버리지비율[(A)/(B)]	202.93	200.68	201.29	186.46
(A) 월평균 외화 고유동성자산	266	268	274	266
(B) 월평균 외화 순현금유출액	131	134	136	142

※ 직전분기의 경우 외화 고유동성자산 및 외화 순현금유출액은 직전분기 동안의 영업일별 외화 고유동성자산 및 외화 순현금유출액을 각각 평균하여 산출·기재하고, 산출된 외화 고유동성자산에서 외화 순현금유출액을 나누어 외화 유동성커버리지비율을 산출·기재합니다.

■ 외화 유동성커버리지비율(경남은행)

(단위 : %, 백만달러)

구분	당분기 중 당월 평균	당분기 중 전월 평균	당분기 중 전전월 평균	직전 분기 (평균)
외화 유동성커버리지비율[(A)/(B)]	156.29	211.81	218.69	143.42
(A) 월평균 외화 고유동성자산	67.19	76.57	73.70	65.50
(B) 월평균 외화 순현금유출액	42.99	36.15	33.70	45.67

※ 직전분기의 경우 외화 고유동성자산 및 외화 순현금유출액은 직전분기 동안의 영업일별 외화 고유동성자산 및 외화 순현금유출액을 각각 평균하여 산출·기재하고, 산출된 외화 고유동성자산에서 외화 순현금유출액을 나누어 외화 유동성커버리지비율을 산출·기재합니다.

■ 업무용고정자산비율

(단위 : %, %p)

구분		당(분)기 말	전년 말	증감
업무용고정자산비율	부산은행	11.13	11.23	△0.10
	경남은행	9.70	10.08	△0.38

■ 순안정자금조달비율(부산은행)

1. 순안정자금조달비율(당분기말)

(단위 : 억원, %)

구분	잔존만기별 분기말 금액				가중치 적용후 금액	
	만기없음	6개월 미만	6개월 이상 1년미만	1년 이상		
안정자금가용금액(ASF)						
1	자본	-	-	-	59,100	59,100
2	<별표3>에 따른 보통주자본, 기타기본자본 및 보완자본(잔존만기 1년 미만인 보완자본에 해당하는 자본증권은 제외)	-	-	-	59,100	59,100
3	2를 제외한 기타자본	-	-	-	-	-
4	소매 예금 및 중소기업 고객으로부터의 예금	106,943	69,145	50,606	7,576	216,705
5	LCR 정의상 안정적 예금	60,965	21,649	19,490	2,980	99,979
6	LCR 정의상 불안정적 예금	45,978	47,496	31,116	4,596	116,726
7	도매자금조달	94,891	242,479	111,467	36,489	186,087
8	영업적 예금(operational deposits)	-	-	-	-	-
9	기타 도매자금조달	94,891	242,479	111,467	36,489	186,087
10	상호의존 자산과 매치되는 부채	-	-	-	-	-
11	기타 부채	26,412	-	-	1,290	800
12	NSFR 파생상품부채	-	-	-	490	-
13	1~12항목에 포함되지 않는 기타 부채	26,412	-	-	800	800
14	총 안정자금가용금액(ASF)	228,246	311,624	162,073	104,455	462,692
안정자금조달필요금액(RSF)						
15	총 NSFR 고유동성 자산	26,243	11,293	10,983	74,162	13,025
16	타 금융회사에 예치한 영업목적 예금	-	-	-	-	-
17	대출 및 유가증권	227	199,904	200,123	255,146	396,067
18	Level 1 고유동성 자산에 의해 담보된 금융회사에 대한 대출	-	-	-	-	-
19	非Level 1 고유동성 자산에 의해 담보되고, 금융회사의 대출에 의해 담보되지 않는 금융회사에 대한 대출	-	7,621	2,201	3,420	5,662
20	비금융회사 고객, 소매 및 중소기업 고객 및 국가, 중앙은행, 공공기관에 대한 대출	-	166,192	183,529	110,664	265,395
21	바젤2 표준방법에 따른 위험가중치 35%이하 대출	-	13,552	17,698	17,651	27,098
22	주택담보대출	-	10,703	11,866	124,960	101,615
23	바젤2 표준방법에 따른 위험가중치 35%이하 대출	-	7,992	9,806	79,429	60,528
24	정상, 非고유동성 자산인 유가증권	227	15,388	2,527	16,102	23,395
25	상호의존적부채와 매치되는 자산	-	-	-	-	-
26	기타 자산	16,856	9,145	660	1,681	17,148
27	금 등 물리적으로 거래되는 파생상품	-	-	-	-	-
28	파생거래에 대한 기초증거금, 중앙청산소에 대한 부도 펀드에 기여된 자산	-	-	-	-	-
29	NSFR 파생상품 자산	-	-	-	319	-
30	변동 증거금 차감전 NSFR 파생상품 부채	-	-	-	25	170
31	27~30에 포함되지 않는 기타 자산	16,856	9,145	660	1,337	16,978
32	난외 재무상태표 계정	-	161,108	-	-	7,822
33	총 안정자금조달필요금액	43,326	220,342	211,766	330,964	434,062
34	순안정자금조달비율(%)	-	-	-	-	106.60

2. 순안정자금조달비율(직전분기말)

(단위 : 억원, %)

구분	잔존만기별 분기말 금액				가중치 적용후 금액	
	만기없음	6개월 미만	6개월 이상 1년미만	1년 이상		
안정자금가용금액(ASF)						
1	자본	-	-	-	59,744	59,744
2	<별표3>에 따른 보통주자본, 기타기본자본 및 보완자본(잔존만기 1년 미만인 보완자본에 해당하는 자본증권은 제외)	-	-	-	59,744	59,744
3	2를 제외한 기타자본	-	-	-	-	-
4	소매 예금 및 중소기업 고객으로부터의 예금	106,177	58,669	61,566	7,497	216,386
5	LCR 정의상 안정적 예금	61,081	18,452	22,826	2,951	100,192
6	LCR 정의상 불안정적 예금	45,096	40,217	38,740	4,546	116,194
7	도매자금조달	94,404	221,513	127,282	32,204	181,544
8	영업적 예금(operational deposits)	-	-	-	-	-
9	기타 도매자금조달	94,404	221,513	127,282	32,204	181,544
10	상호의존 자산과 매치되는 부채	-	-	-	-	-
11	기타 부채	22,917	-	-	1,662	801
12	NSFR 파생상품부채	-	-	-	861	-
13	1~12항목에 포함되지 않는 기타 부채	22,917	-	-	801	801
14	총 안정자금가용금액(ASF)	223,498	280,182	188,848	101,107	458,475
안정자금조달필요금액(RSF)						
15	총 NSFR 고유동성 자산	22,696	12,198	10,322	74,274	13,640
16	타 금융회사에 예치한 영업목적 예금	-	-	-	-	-
17	대출 및 유가증권	214	224,202	167,828	257,560	394,520
18	Level 1 고유동성 자산에 의해 담보된 금융회사에 대한 대출	-	-	-	-	-
19	非Level 1 고유동성 자산에 의해 담보되고, 금융회사의 대출에 의해 담보되지 않는 금융회사에 대한 대출	-	5,723	1,410	3,906	5,469
20	비금융회사 고객, 소매 및 중소기업 고객 및 국가, 중앙은행, 공공기관에 대한 대출	-	198,149	148,918	113,545	266,075
21	바젤2 표준방법에 따른 위험가중치 35%이하 대출	-	17,545	12,982	19,857	28,170
22	주택담보대출	-	5,528	15,124	124,991	100,710
23	바젤2 표준방법에 따른 위험가중치 35%이하 대출	-	3,628	12,090	79,294	59,400
24	정상, 비고유동성 자산인 유가증권	214	14,802	2,376	15,118	22,266
25	상호의존적부채와 매치되는 자산	-	-	-	-	-
26	기타 자산	12,533	9,067	653	2,131	17,945
27	금 등 물리적으로 거래되는 파생상품	-	-	-	-	-
28	파생거래에 대한 기초증거금, 중앙청산소에 대한 부도 펀드에 기여된 자산	-	-	-	-	-
29	NSFR 파생상품 자산	-	-	-	735	-
30	변동 증거금 차감전 NSFR 파생상품 부채	-	-	-	43	715
31	27~30에 포함되지 않는 기타 자산	12,533	9,067	653	1,353	17,230
32	난외 재무상태표 계정	-	166,584	-	-	8,074
33	총 안정자금조달필요금액	35,443	245,467	178,803	333,922	434,179
34	순안정자금조달비율(%)	-	-	-	-	105.60

3. 순안정자금조달비율에 대한 질적 정보

(가) 순안정자금조달비율의 구성 및 변동추이

(단위 : %, %p, 억원)

구분	전분기말	당분기말	증감
순안정자금조달비율	105.60	106.60	1.00
안정자금가용금액	458,475	462,692	4,217
안정자금 조달필요금액	434,179	434,062	△117

(나) 당분기말 순안정자금조달비율의 결정요인과 전분기 대비 순안정자금조달비율 변동 요인

- 순안정자금조달비율은 안정자금조달필요금액(Required Stable Funding, RSF)에 대한 안정자금가용금액(Available Stable Funding, ASF)의 비율을 의미하는 것으로 잔존만기별 소매예금 및 중소기업 고객으로부터의 예금, 도매자금조달, 대출 및 유가증권 잔액 등에 의해 영향을 받습니다.
- 당행 2025.2Q 순안정자금조달비율은 규제비율(100% 이상)을 상회하는 106.60%로 전분기말 대비 1.00%p 상승하였습니다. 이는 원화대출금 등 안정자금조달필요금액(RSF) 117억원 감소하였으나, 은행수신 등 안정자금가용금액(ASF) 4,217억원 증가에 기인한 것입니다.

(다) 순안정자금조달비율과 관련된 유동성 정책 및 자금조달 구조 변경 내용

- 당행은 안정적인 유동성 관리를 위해 ALM협의회를 통해 개인성 수신 확대 등 수신 포트폴리오 개선, 기관성 수신 만기분산 강화, 고유동성자산 확충 등의 정책을 수립하고 연간 관리목표를 설정하여 매월 모니터링을 실시하고 있습니다.

(라) 상호의존적 자산 및 부채 구성 및 관련 거래 규모 변동 내용 등 : 해당사항 없음

■ 순안정자금조달비율(경남은행)

1. 순안정자금조달비율(당분기말)

(단위 : 억원, %)

구분		잔존만기별 분기말 금액				가중치 적용후 금액
		만기없음	6개월 미만	6개월 이상 1년미만	1년 이상	
안정자금가용금액(ASF)						
1	자본	-	-	-	37,475	37,475
2	<별표3>에 따른 보통주자본, 기타본자본 및 보완자본(잔존만기 1년 미만인 보완자본에 해당하는 자본증권은 제외)	-	-	-	37,475	37,475
3	2를 제외한 기타자본	-	-	-	-	-
4	소매 예금 및 중소기업 고객으로부터의 예금	60,321	46,201	43,958	9,765	147,604
5	LCR 정의상 안정적 예금	29,472	9,381	9,286	2,389	48,121
6	LCR 정의상 불안정적 예금	30,849	36,820	34,672	7,376	99,483
7	도매자금조달	60,681	172,347	68,168	17,148	137,606
8	영업적 예금(operational deposits)	-	-	-	-	-
9	기타 도매자금조달	60,681	172,347	68,168	17,148	137,606
10	상호의존 자산과 매치되는 부채	-	-	-	-	-
11	기타 부채	11,239	-	-	677	328
12	NSFR 파생상품부채	-	-	-	349	-
13	1~12항목에 포함되지 않는 기타 부채	11,239	-	-	328	328
14	총 안정자금가용금액(ASF)	132,241	218,548	112,127	65,066	323,013
안정자금조달필요금액(RSF)						
15	총 NSFR 고유동성 자산	16,004	7,654	7,757	42,779	7,302
16	타 금융회사에 예치한 영업목적 예금	-	-	-	-	-
17	대출 및 유가증권	392	124,757	123,429	193,179	274,650
18	Level 1 고유동성 자산에 의해 담보된 금융회사에 대한 대출	-	-	-	-	-
19	非Level 1 고유동성 자산에 의해 담보되고, 금융회사의 대출에 의해 담보되지 않는 금융회사에 대한 대출	-	2,421	2,285	4,270	5,776
20	비금융회사 고객, 소매 및 중소기업 고객 및 국가, 중앙은행, 공공기관에 대한 대출	-	105,648	117,981	120,117	207,086
21	바젤2 표준방법에 따른 위험가중치 35%이하 대출	-	18,937	22,349	34,139	42,833
22	주택담보대출	-	3,153	3,025	62,045	48,884
23	바젤2 표준방법에 따른 위험가중치 35%이하 대출	-	691	640	34,718	23,232
24	정상, 비고유동성 자산인 유가증권	392	13,535	138	6,747	12,905
25	상호의존적부채와 매치되는 자산	-	-	-	-	-
26	기타 자산	5,191	5,066	277	1,517	9,267
27	금 등 물리적으로 거래되는 파생상품	-	-	-	-	-
28	파생거래에 대한 기초증거금, 중앙청산소에 대한 부도 펀드에 기여된 자산	-	-	-	-	-
29	NSFR 파생상품 자산	-	-	-	373	24
30	변동 증거금 차감전 NSFR 파생상품 부채	-	-	-	17	17
31	27~30에 포함되지 않는 기타 자산	5,191	5,066	277	1,127	9,225
32	난외 재무상태표 계정	92,696	-	-	-	4,606
33	총 안정자금조달필요금액	114,283	137,477	131,463	237,475	295,825
34	순안정자금조달비율(%)	-	-	-	-	109.19

2. 순안정자금조달비율(직전분기말)

(단위 : 억원, %)

구분	잔존만기별 분기말 금액				가중치 적용후 금액	
	만기없음	6개월 미만	6개월 이상 1년미만	1년 이상		
안정자금가용금액(ASF)						
1	자본	-	-	-	36,722	36,722
2	<별표3>에 따른 보통주자본, 기타기본자본 및 보완자본(잔존만기 1년 미만인 보완자본에 해당하는 자본증권은 제외)	-	-	-	36,722	36,722
3	2를 제외한 기타자본	-	-	-	-	-
4	소매 예금 및 중소기업 고객으로부터의 예금	59,396	40,718	48,560	9,725	145,939
5	LCR 정의상 안정적 예금	29,283	8,603	10,263	2,167	47,908
6	LCR 정의상 불안정적 예금	30,113	32,115	38,297	7,558	98,031
7	도매자금조달	61,764	136,689	104,504	14,855	139,070
8	영업적 예금(operational deposits)	-	-	-	-	-
9	기타 도매자금조달	61,764	136,689	104,504	14,855	139,070
10	상호의존 자산과 매치되는 부채	-	-	-	-	-
11	기타 부채	9,741	-	-	1,232	430
12	NSFR 파생상품부채	-	-	-	802	-
13	1~12항목에 포함되지 않는 기타 부채	9,741	-	-	430	430
14	총 안정자금가용금액(ASF)	130,901	177,407	153,064	62,534	322,161
안정자금조달필요금액(RSF)						
15	총 NSFR 고유동성 자산	9,543	6,962	8,876	46,334	6,491
16	타 금융회사에 예치한 영업목적 예금	-	-	-	-	-
17	대출 및 유가증권	406	144,540	99,273	195,980	274,588
18	Level 1 고유동성 자산에 의해 담보된 금융회사에 대한 대출	-	200	-	-	20
19	非Level 1 고유동성 자산에 의해 담보되고, 금융회사의 대출에 의해 담보되지 않는 금융회사에 대한 대출	-	2,450	2,056	4,737	6,132
20	비금융회사 고객, 소매 및 중소기업 고객 및 국가, 중앙은행, 공공기관에 대한 대출	-	125,383	93,691	124,261	207,919
21	바젤2 표준방법에 따른 위험가중치 35%이하 대출	-	21,107	17,700	36,199	42,933
22	주택담보대출	-	3,156	2,977	60,385	47,615
23	바젤2 표준방법에 따른 위험가중치 35%이하 대출	-	632	703	33,896	22,700
24	정상, 非고유동성 자산인 유가증권	406	13,350	549	6,597	12,902
25	상호의존적부채와 매치되는 자산	-	-	-	-	-
26	기타 자산	5,605	4,031	608	1,789	8,346
27	금 등 물리적으로 거래되는 파생상품	-	-	-	-	-
28	파생거래에 대한 기초증거금, 중앙청산소에 대한 부도 펀드에 기여된 자산	-	-	-	-	-
29	NSFR 파생상품 자산	-	-	-	823	22
30	변동 증거금 차감전 NSFR 파생상품 부채	-	-	-	40	40
31	27~30에 포함되지 않는 기타 자산	5,605	4,031	608	926	8,284
32	난외 재무상태표 계정	93,522	-	-	-	4,644
33	총 안정자금조달필요금액	109,076	155,533	108,757	244,103	294,069
34	순안정자금조달비율(%)	-	-	-	-	109.55

3. 순안정자금조달비율에 대한 질적 정보

(가) 순안정자금조달비율의 구성 및 변동추이

(단위 : %, %p, 억원)

구분	전분기말	당분기말	증감
순안정자금조달비율	109.55	109.19	△0.36
안정자금가용금액	322,161	323,013	852
안정자금 조달필요금액	294,069	295,825	1,756

(나) 당분기말 순안정자금조달비율의 결정요인과 전분기 대비 순안정자금조달비율 변동 요인

- 순안정자금조달비율은 안정자금조달필요금액(Required Stable Funding, RSF)에 대한 안정자금가용금액(Available Stable Funding, ASF)의 비율을 의미하는 것으로 잔존만기별 소매예금 및 중소기업 고객으로부터의 예금, 도매자금조달, 대출 및 유가증권 잔액 등에 의해 영향을 받습니다
- 당행 2025년 2분기 순안정자금조달비율은 규제비율(100% 이상)을 상회하는 109.19%로 전분기말 대비 0.36%p 하락하였습니다. 이는 은행수신 등 안정자금가용금액(ASF) 852억원 증가하였으나, 원화대출금 등 안정자금조달필요금액(RSF) 1,756억원 증가에 기인한 것입니다.

(다) 순안정자금조달비율과 관련된 유동성 정책 및 자금조달 구조 변경 내용

- 당행은 안정적인 유동성 관리를 위해 ALM협의회를 통해 개인성 수신 확대 등 수신 포트폴리오 개선, 기관성 수신 만기분산 강화, 고유동성자산 확충 등의 정책을 수립하고 연간 관리목표를 설정하여 매월 모니터링을 실시하고 있습니다.

(라) 상호의존적 자산 및 부채 구성 및 관련 거래 규모 변동 내용 등 : 해당사항 없음

수익성 지표

■ 금융지주회사(연결재무제표 기준)

(단위 : 억원, %, %p)

구분	당(분)기 말	전년 말	증감
당기순이익(A)	4,863	7,499	△2,636
총자산(평잔, B)	1,539,733	1,496,380	43,353
총자산수익률(ROA)(A/B)	0.63	0.50	0.13
지배기업순이익(C)	4,758	7,285	△2,527
자기자본(평잔, D)	106,060	105,228	832
자기자본수익률(ROE)(C/D)	8.97	6.92	2.05

※ (A) : 총 당기순이익(지배 + 비지배)

※ (B), (D) : 총자산 및 자기자본 평잔은 기초 및 매 분기 말 잔액을 단순평균하여 산출

※ ROA, ROE 계산시 연율로 환산(연율환산 : 상반기 4, 2분기 2, 3분기 4/3, 4분기 1)

■ 자회사(별도재무제표 기준)

(단위 : %)

회사명	당(분)기 말		전년 말	
	총자산수익률 (ROA)	자기자본수익률 (ROE)	총자산수익률 (ROA)	자기자본수익률 (ROE)
부산은행	0.60	8.23	0.53	7.10
경남은행	0.59	8.60	0.60	8.65
BNK캐피탈	1.05	7.35	1.23	8.53
BNK투자증권	0.52	3.82	0.21	1.28
BNK저축은행	0.51	3.97	0.20	1.60
BNK자산운용	10.24	10.67	4.94	5.10
BNK벤처투자	△3.72	△3.87	2.98	3.05
BNK신용정보	3.80	4.10	9.09	9.80
BNK시스템	3.00	4.95	8.01	12.74

자산건전성 지표

■ 금융지주회사(연결재무제표 기준)

(단위 : 억원, %, %p)

구분	당(분)기 말	전년 말	증감
총여신(A)	1,178,147	1,161,770	16,377
고정이하여신(B)	19,049	15,245	3,804
고정이하여신비율(B/A)	1.62	1.31	0.30
무수익여신(C)	17,482	13,689	3,793
무수익여신비율(C/A)	1.48	1.18	0.31
대손충당금잔액(D)	16,251	16,281	△30
대손충당금적립률(D/B)	85.31	106.80	△21.48

※ 무수익여신 산정대상 여신 기준이며, 대손충당금 잔액은 대손준비금을 제외한 금액임.

■ 자회사(별도기준)

(단위 : %)

회사명	당(분)기 말			전년 말		
	고정이하 여신비율	무수익 여신비율	대손충당금 적립률	고정이하 여신비율	무수익 여신비율	대손충당금 적립률
부산은행	1.04	0.90	117.00	0.88	0.74	142.29
경남은행	0.91	0.85	108.85	0.47	0.42	208.78
BNK캐피탈	4.04	4.04	62.41	3.62	3.62	69.42
BNK투자증권	23.45	22.98	53.33	25.57	24.98	25.77
BNK저축은행	11.45	9.17	22.82	10.56	8.24	25.80

※ 대손충당금적립률 = 대손충당금잔액 / 고정이하여신

V. 리스크관리

5-1. 리스크관리 개요	79
5-2. 신용리스크 관리	81
5-3. 운영리스크 관리	102
5-4. 시장리스크 관리	103
5-5. 유동화익스포저	105
5-6. 유동성리스크 관리	109
5-7. 주식 은행계정 포지션	113
5-8. 은행계정의 금리리스크	114

개요

■ 정량적 공시

1. 주요 건전성지표(연결기준)

(단위 : 억원, %)

구분		2025년 2분기	2025년 1분기	2024년 4분기	2024년 3분기	2024년 2분기
가용자본						
1	보통주자본(CET1)	96,923	95,107	94,492	95,622	93,290
1a	예상손실충당금 모델 완전 적용 보통주자본 ^{주1)}	96,923	95,107	94,492	95,622	93,290
2	기본자본(Tier1)	103,875	103,428	104,258	105,343	104,033
2a	예상손실충당금 모델 완전 적용 기본자본 ^{주1)}	103,875	103,428	104,258	105,343	104,033
3	총자본	107,755	107,760	108,679	109,950	110,025
3a	예상손실충당금 모델 완전 적용 총자본 ^{주1)}	107,755	107,760	108,679	109,950	110,025
위험가중자산						
4	위험가중자산(RWA)	771,921	776,083	769,375	776,661	767,303
4a	위험가중자산(하한 적용 전)	771,921	776,083	769,375	776,661	767,303
리스크기반 자본비율						
5	보통주자본비율	12.56	12.25	12.28	12.31	12.16
5a	예상손실충당금 모델 완전 적용 보통주자본비율 ^{주1)}	12.56	12.25	12.28	12.31	12.16
5b	보통주자본비율(RWA 하한 적용 전) (1/4a)	12.56	12.25	12.28	12.31	12.16
6	기본자본비율	13.46	13.33	13.55	13.56	13.56
6a	예상손실충당금 모델 완전 적용 기본자본비율 ^{주1)}	13.46	13.33	13.55	13.56	13.56
6b	기본자본비율(RWA 하한 적용 전) (2/4a)	13.46	13.33	13.55	13.56	13.56
7	총자본비율	13.96	13.89	14.13	14.16	14.34
7a	예상손실충당금 모델 완전 적용 총자본비율 ^{주1)}	13.96	13.89	14.13	14.16	14.34
7b	총자본비율(RWA 하한 적용 전) (3/4a)	13.96	13.89	14.13	14.16	14.34
추가 보통주자본 부과 비율						
8	자본보전완총자본 부과 비율	2.50	2.50	2.50	2.50	2.500
9	경기대응완총자본 부과 비율	1.000	1.000	1.000	1.000	1.000
10	시스템적 중요 은행 부과 비율	-	-	-	-	-
11	총 보통주자본 부과 비율(8+9+10)	3.50	3.50	3.50	3.50	3.500
12	최저 보통주자본비율 초과 비율 ^{주2)}	4.56	4.25	4.28	4.31	4.160

(단위 : 억원, %)

구분	2025년 2분기	2025년 1분기	2024년 4분기	2024년 3분기	2024년 2분기	
바젤Ⅲ 단순기본자본비율						
13	바젤Ⅲ 단순기본자본비율 총 익스포져 금액	1,661,947	1,649,304	1,636,448	1,616,493	1,610,709
14	바젤Ⅲ 단순기본자본비율(2/13)	6.25	6.27	6.37	6.52	6.46
14a	예상손실충당금 모델 완전 적용 바젤Ⅲ 단순자기자본비율(2a/13) ^{주1)}	6.25	6.27	6.37	6.52	6.46
유동성커버리지비율						
15	총 고유동성자산 ^{주3)}					
16	총 순유출금액 ^{주3)}					
17	유동성커버리지비율(15/16)					
순안정자금조달비율						
18	총 안정자금가용금액					
19	총 안정자금조달필요금액					
20	순안정자금조달비율(18/19)					

주1) 1a, 2a, 3a, 5a, 6a, 7a, 14a는 예상손실충당금 모델 제도의 국내 도입 일정에 따라 적용

주2) 최저 보통주자본비율 초과 비율은 5(보통주자본비율)에서 최저규제비율(8.0%)를 차감한 금액
(최저규제비율 8.0% = 4.5% + 2.5%(자본보전완충자본비율) + 1.0%(경기대응완충자본비율))

주3) 분기중 일별 금액의 단순평균 금액

2. 총손실흡수력(정리그룹 기준)의 주요 건전성지표 : 해당사항 없음

신용리스크

■ 신용익스포저 현황 (2025년 2분기 말 기준)

1. 지역별 현황

(단위 : 억원)

구분	대출	보증/약정	유가증권	장외파생상품	기타	합계
국내	1,245,479	13,631	226,182	5,468	117,540	1,608,300
국외	7,803	602	-	-	1,634	10,039
합계	1,253,282	14,233	226,182	5,468	119,174	1,618,339

주) 국내/국외 구분은 지점소재지 기준

2. 산업별 또는 거래상대방 유형별 현황

(단위 : 억원)

구분	대출	보증/약정	유가증권	장외파생상품	기타	합계
제조업	133,980	2,249	564	725	4,281	141,799
서비스업	335,747	3,788	34,943	1,204	31,598	407,280
기타	376,531	8,196	190,675	3,539	83,295	662,236
가계대출	407,024	-	-	-	-	407,024
합계	1,253,282	14,233	226,182	5,468	119,174	1,618,339

3. 만기별 현황

(단위 : 억원)

구분	대출	보증/약정	유가증권	장외파생상품	기타	합계
1년 이하	659,067	10,222	129,299	2,682	38,308	839,578
1년 초과 3년 이하	239,200	4,937	68,457	1,583	10,097	324,274
3년 초과 5년 이하	94,308	145	48,772	724	12,573	156,522
5년 초과	248,570	64	16,012	479	22	265,147
기타	12,137	△1,135	△36,358	-	58,174	32,818
합계	1,253,282	14,233	226,182	5,468	119,174	1,618,339

주) 만기는 잔존만기 기준으로 작성기준일로부터 익스포저 만기일까지의 잔여 기간

■ 신용리스크 익스포저 및 위험가중자산 현황

(단위 : 억원)

구분	당(분)기 말		전년 말	
	익스포저	위험가중자산	익스포저	위험가중자산
20% 이하	358,747	20,517	344,130	20,132
50% 이하	298,286	68,953	287,821	64,600
100% 이하	650,515	305,408	646,236	303,450
150% 이하	238,566	182,556	254,286	194,638
150% 초과	60,073	104,567	59,698	100,493
합계	1,606,187	682,001	1,592,171	683,313

※ 유동화 익스포저 제외 기준

■ 부실·연체 대출 현황

1. 자산별 신용건전성

(1) 부산은행

(단위 : 억원)

구분	장부가 총액 ¹⁾		총당금/손상액 ⁴⁾	순액(a+b-c)
	부도 익스포저 ²⁾	정상 익스포저 ³⁾		
여신	6,689	621,776	7,863	620,602
채무증권	0	114,066	5	114,061
난외 익스포저	5	13,359	44	13,320
합계	6,694	749,201	7,912	747,983

(2) 경남은행

(단위 : 억원)

구분	장부가 총액 ¹⁾		총당금/손상액 ⁴⁾	순액(a+b-c)
	부도 익스포저 ²⁾	정상 익스포저 ³⁾		
여신	3,874	420,658	4,235	420,297
채무증권	-	58,517	17	58,500
난외 익스포저	31	89,858	211	89,678
합계	3,905	569,033	4,463	568,475

주1) 장부가총액(Gross carrying values): 바젤제도에 따른 신용리스크 익스포저를 발생시키는 난내·외 항목 지칭. 난내 항목에는 여신 및 채무증권이 포함되며 난외 항목은 (a) 제공하고 있는 보증채무 이행 요구 시 은행이 지급하여야 하는 최대 금액(신용환산율(CCF) 및 신용리스크경감(CRM)기법의 영향을 차감하기 전 총액), (b) 취소 불가능한 여신 약정으로서 은행이 공여하기로 약정한 총금액(신용환산율(CCF) 및 신용리스크경감(CRM)기법의 영향을 차감하기 전 총액)을 포함

주2) 부도익스포저(Defaulted exposure): 은행자회사의 감독 목적상 부도의 정의 사용

주3) 정상익스포저(Non-defaulted exposure): 상기 부도의 정의에 부합하지 않는 모든 익스포저

주4) 총당금(Allowance)/손상액(impairment): 해당 회계제도에 따라, 손상 및 non-loss 익스포저에 대한 총당금 설정(특정 관할에서는 일반 적립금에 해당될 수 있고, 일부 관할의 경우 총당금 계정 또는 직접 차감/감액을 통해 이뤄질 수 있음)을 통해 기표된 손상 총액

주5) 순액(Net value): 총당금/손상액을 차감한 총액

2. 부도 여신 및 채무증권 익스포져¹⁾의 변동 사항

(단위: 억원)

구분		금액	
		부산은행	경남은행
1	전기 보고기간 말 기준 부도여신 및 채무증권	5,688	1,990
2	전 보고기간 이후 발생한 신규 부도여신 및 채무증권 ²⁾	4,612	4,221
3	“정상”상태로 회복 ³⁾	△329	△774
4	상각 금액 ⁴⁾	1,490	778
5	기타 변동사항 ⁵⁾	△1,787	△785
6	보고기간 말 기준 부도여신 및 채무증권 (1+2+3-4±5)	6,694	3,874

주1) 상각액 차감 및 총당금/손상액 포함 기준

주2) 보고기간 중에 부도 상태로 분류된 모든 여신 또는 채무증권

주3) 보고기간 중에 정상 상태로 회복한 여신 또는 채무증권

주4) 전액 상각 및 부분 상각 모두 포함

주5) 총액을 대사하기 위해 필요한 항목들을 지칭

3. 건전성 분류에 의한 대출현황

(단위: 억원, %)

구분	총여신	고정	회수의문	추정손실	고정이하여신 계	고정이하여신비율	연체율
부산은행	629,048	4,435	839	1,253	6,527	1.04	0.94
경남은행	426,064	2,539	459	876	3,874	0.91	1.02

4. 산업별 부실 대출현황

(단위: 억원)

구분	부산은행				경남은행			
	총여신	고정이하	총당금		총여신	고정이하	총당금	
			개별평가	집합평가			개별평가	집합평가
제조업	106,118	627	306	1,341	107,210	811	84	1,112
건설업	26,667	775	61	350	8,834	70	-	120
도소매업	55,963	400	5	640	41,034	205	17	375
숙박·음식업	28,575	375	61	432	14,525	271	24	257
부동산업	116,820	2,332	773	1,465	56,031	1,140	187	367
서비스업·기타	94,083	830	161	823	61,548	399	56	471
합계	428,226	5,339	1,367	5,051	289,182	2,896	368	2,702

주) 부산은행: 미확정지급보증, 미사용한도 제외

5. 지역별 부실 대출현황

(단위 : 억원)

구분	부산은행				경남은행			
	총여신	고정이하	총당금		총여신	고정이하	총당금	
			개별평가	집합평가			개별평가	집합평가
국내	623,268	6,519	1,367	6,293	426,064	3,874	368	3,849
국외 (국가별)	5,780	8	-	78	-	-	-	-
합계	629,048	6,527	1,367	6,371	426,064	3,874	368	3,849

(1) 지역별로 할당되지 않는 집합평가총당금 금액: 부산은행 해당사항 없음 / 경남은행 해당사항 없음

(2) 전체 집합평가총당금 중 지역별로 할당되지 않는 집합평가총당금의 비율(%) : 부산은행 해당사항 없음 / 경남은행 해당사항 없음

6. 자산건전성 분류 기준별 부실대출 현황

(단위 : 억원)

구분	연체기준	부도여부 등 신용정보 기준	FLC기준	총합계 ^{주)}
부산은행	1,643	946	3,938	6,527
경남은행	789	24	3,061	3,874

주) 고정이하 총합계

7. 산업별 연체 대출현황

(단위 : 억원)

구분	연체금액	
	부산은행	경남은행
제조업	539	709
건설업	412	52
도소매업	467	282
숙박·음식업	279	362
부동산·임대업	1,575	1,130
서비스업·기타	687	323
합계^{주)}	3,959	2,858

주) 고정이하 중 연체금액 총 합계가 아님

8. 지역별 연체 대출현황

(단위 : 억원)

구분	연체금액	
	부산은행	경남은행
국내	5,786	4,306
국외(국가별)	8	-
합계^{주)}	5,794	4,306

주) 고정이하 중 연체금액 총 합계가 아님

9. 기간별 연체 대출현황

(단위: 억원)

구분	1개월 미만	1개월 이상 ~3개월 미만	3개월 이상 ~6개월 미만	6개월 이상 ~1년 미만	1년 이상	총계
부산은행	1,420	2,764	1,931	818	281	7,214
경남은행	1,699	1,753	1,731	545	277	6,005

10. 부실대출에 대한 총당금 차액 조정

(단위: 억원)

구분		총당금				
		부산은행		경남은행		
기초잔액		7,801		4,153		
기중 변동	전입(환입)액		1,866		1,070	
	기중 거래	대손상각	△1,523		△779	
		상각채권회수	263		44	
		매각 및 환매	△691		△233	
		소계	△1,951		△968	
	외화환산		△8		-	
	Unwinding Effect		△18		△50	
	출자전환		-		-	
	기타		-		12	
	소계		△111		64	
기말잔액		7,690		4,217		
		개별평가	집합평가	개별평가	집합평가	
		1,367	6,323	368	3,849	

■ 측정방법별 현황

BNK금융그룹은 부산은행과 경남은행에 대하여 내부등급법을 적용하고 있으며, 그 외 자회사의 경우 표준방법으로 그룹 신용위험가중자산을 산출하고 있습니다.

1. 적격 외부신용평가기관

당사는 OECD등급 외에 금융감독원에서 지정한 적격신용평가기관인 한국기업평가(주), 한국신용평가(주), NICE 신용평가(주) 등의 신용등급을 사용하고 있습니다.

2. 신용등급 등의 사용기준

- (1) 표준방법에 의한 신용위험가중치 적용을 위하여 적격외부신용평가기관의 신용등급 또는 OECD 국가신용도등급을 사용하여야 하며, 중앙정부 익스포저의 경우에는 OECD 국가신용도등급 사용을 원칙으로 합니다.
- (2) 적격외부신용평가기관의 신용등급 또는 OECD 국가신용도등급은 일관되게 사용하여야 하며, 개별 익스포저에 대하여 서로 다른 신용등급을 선택적으로 유리하게 사용할 수 없습니다.
- (3) 거래상대방 또는 채권의 신용등급이 존재하는 경우 해당 신용등급을 사용하며, 무의뢰 신용등급은 감독기준에 따라 사용하지 않습니다.

3. 외부신용등급이 적용된 익스포저 유형

신용위험가중자산 산출대상이 되는 모든 익스포저(신용파생 준거자산, 수익증권 기초자산, ABS 기초자산 등 포함)에 대해 적격외부신용평가기관의 신용등급을 감독기관의 표준신용등급으로 매핑하여 위험가중치를 적용하고 있습니다.

4. 은행계정 내 비교가능한 자산에 적용된 발행인 신용등급의 사용 기준 설명

당사는 적격 외부신용평가기관의 신용등급 및 OECD 국가신용도등급을 일관되게 사용하고 있으며, 개별 익스포저에 대해 서로 다른 기관이 부여한 등급들을 선택적으로 유리하게 사용할 수 없습니다.

적격외부신용평가기관의 신용등급이 두 개이며 해당 신용등급들의 위험가중치가 상이한 경우에는 그 중 높은 위험가중치를 적용하고, 신용등급이 세 개 이상이며 해당 신용등급들의 위험가중치가 상이한 경우에는 그 중 낮은 두 개의 위험가중치 중 높은 위험가중치를 적용합니다.

5. 리스크 익스포저별 적격외부신용평가기관의 신용등급 또는 OECD 국가신용도 등급에 따른 위험가중치 적용기준

당사는 감독기관에서 정한 매핑 기준을 따르고 있습니다.

6. 표준방법 적용 시 담보별 신용위험경감기법 적용 후 익스포져

(단위 : 억원)

구분	신용경감 전 익스포져 (A)	신용경감				신용경감 후 익스포져 (C)=(A)-(B)
		금융담보	보증	신용파생상품	합계(B)	
20% 이하	257,702	-	797	-	797	256,905
50% 이하	55,229	632	27,301	-	27,933	27,296
100% 이하	274,798	12,238	114,731	-	126,969	147,829
150% 이하	109,439	149	49,106	-	49,255	60,184
150% 초과	22,523	-	6,373	-	6,373	16,150
합계	719,691	13,019	198,308	-	211,327	508,364

7. 표준방법 적용 자산군별 익스포져 및 신용리스크경감(CRM) 효과

(단위 : 억원, %)

구분	신용리스크경감(CRM) 및 신용환산율(CCF) 적용 전 익스포져 ^{주1)}		신용리스크경감(CRM) 및 신용환산율(CCF) 적용 후 익스포져 ^{주2)}		위험가중자산 및 평균 위험가중치 ^{주3)}	
	난내금액(A)	난외금액(B)	난내금액(C)	난외금액(D)	위험가중자산 (RWA) (E)	위험가중치(F)
정부 및 중앙은행 익스포져	126,715	2,966	126,715	1,186	57	0.04
공공기관 익스포져	64,151	4,780	64,146	2,826	7,975	11.91
국제개발은행 익스포져						
은행 익스포져	29,749	3,087	29,749	2,430	9,066	28.17
증권사 등 은행외 금융기관						
이중상환청구권부 채권	2,397	0	2,397	0	240	10.00
일반기업 익스포져	89,844	28,954	85,471	12,974	40,999	41.65
증권사 등 은행외 금융기관	2,849	2,680	1,918	1,119	2,031	66.88
특수금융	5,975	2,140	5,975	1,331	5,385	73.70
후순위채권, 주식, 기타 자본조달수단	72,341	74	72,341	30	147,251	203.47
소매익스포져	181,608	61,686	173,291	23,789	56,824	28.83
부동산담보 익스포져	88,691	15,647	87,151	7,015	83,034	88.18
주거용주택담보 익스포져 (상환재원 일반)	589	17	589	7	294	49.32
상업용부동산담보 익스포져 (상환재원 일반)	11,544	542	11,544	217	9,244	78.59
주거용주택담보 익스포져 (상환재원 담보물 의존)	175	0	175	0	97	55.36
상업용부동산담보 익스포져 (상환재원 담보물 의존)	12,735	107	12,727	43	11,083	86.79
부동산개발금융 익스포져	63,648	14,981	62,116	6,748	62,316	90.49
부도 익스포져	8,579	32	6,410	1	8,629	134.60
기타 자산	9,626	-2,225	9,078	-328	-56,603	-646.92
총합계	673,701	115,001	656,749	49,923	297,472	42.09

※ 표준방법 적용 자산에 대해 은행업감독업무시행세칙 별표3 및 업무보고서 BA2305-1을 참조하여 자산군을 분류한다.

주1) 신용리스크경감(CRM) 및 신용환산율(CCF) 적용 전 익스포져: 감독목적 연결범위에 포함되는 대상을 신용환산율 및 신용리스크경감기법 적용 전 상태로 표시

주2) 신용리스크경감(CRM) 및 신용환산율(CCF) 적용 후 익스포져: 신용환산율 및 신용리스크경감기법이 적용된 순신용익스포져 금액

주3) 위험가중치 = 위험가중자산 / [신용리스크경감(CRM) 및 신용환산율(CCF) 적용 후 익스포져 합계]

8. 표준방법 적용 자산군 및 위험가중치별 익스포저

(단위 : 억원)

구분	위험가중치						신용익스포저 총액 (CCF 및 CRM 영향 차감 후)
	0%	20%	50%	100%	150%	기타	
정부 및 중앙은행 익스포저	127,803	58	-	29	11	-	127,901

구분	위험가중치					신용익스포저 총액 (CCF 및 CRM 영향 차감 후)
	20%	50%	100%	150%	기타	
공공기관 익스포저	29,787	4,034	-	-	33,151	66,972

구분	위험가중치							신용익스포저 총액 (CCF 및 CRM 영향 차감 후)
	0%	20%	30%	50%	100%	150%	기타	
국제개발은행 익스포저	-	-	-	-	-	-	-	-

구분	위험가중치								신용익스포저 총액 (CCF 및 CRM 영향 차감 후)
	20%	30%	40%	50%	75%	100%	150%	기타	
은행 익스포저	17,549	11,492	362	2,105	-	17	597	57	32,179
증권사 등 은행외 금융기관	-	-	-	-	-	-	-	-	-

구분	위험가중치								신용익스포저 총액 (CCF 및 CRM 영향 차감 후)
	10%	15%	20%	25%	35%	50%	100%	기타	
이중상환청구권부 채권	2,397	-	-	-	-	-	-	-	2,397

구분	위험가중치										신용익스포저 총액 (CCF 및 CRM 영향 차감 후)
	20%	50%	65%	75%	80%	85%	100%	130%	150%	기타	
기업 익스포저	5,168	6,668	-	7,571	-	14,742	17,524	2,683	14	44,075	98,445
증권사 등 은행외 금융기관	-	1,316	-	1,392	-	-	329	-	-	-	3,037
특수금융	-	-	-	-	-	-	4,623	2,683	-	-	7,306

구분	위험가중치					신용익스포저 총액 (CCF 및 CRM 영향 차감 후)
	100%	150%	250%	400%	기타	
후순위채권, 주식, 기타 자본조달수단	44	-	1,997	4,090	66,240	72,371

구분	위험가중치				신용익스포저 총액 (CCF 및 CRM 영향 차감 후)
	45%	75%	100%	기타	
소매 익스포저	81	74,676	1,408	120,915	197,080

구분	위험가중치										
	0%	20%	25%	30%	35%	40%	45%	50%	60%	65%	70%
부동산담보 익스포져	-	2,933	94	-	-	-	-	1,357	5,824	-	6,318
주거용주택담보 익스포져 (상환재원 일반)	-	78	94	-	-	-	-	275	-	-	40
대출분할 미적용	-	78	94	-	-	-	-	275	-	-	40
대출분할 적용(담보)	-	-	-	-	-	-	-	-	-	-	-
대출분할 적용(무담보)	-	-	-	-	-	-	-	-	-	-	-
주거용주택담보 익스포져 (상환재원 담보물 의존)	-	-	-	-	-	-	-	132	9	-	-
상업용부동산담보 익스포져 (상환재원 일반)	-	-	-	-	-	-	-	-	5,815	-	-
대출분할 미적용	-	-	-	-	-	-	-	-	5,815	-	-
대출분할 적용(담보)	-	-	-	-	-	-	-	-	-	-	-
대출분할 적용(무담보)	-	-	-	-	-	-	-	-	-	-	-
상업용부동산담보 익스포져 (상환재원 담보물 의존)	-	2,855	-	-	-	-	-	950	-	-	6,278
부동산개발금융 익스포져	-	-	-	-	-	-	-	-	-	-	-

구분	위험가중치								신용익스포져 총액 (CCF 및 CRM 영향 차감 후)
	75%	85%	90%	100%	105%	110%	150%	기타	
부동산담보 익스포져	267	3,882	781	1,581	-	326	70,803	-	94,166
주거용주택담보 익스포져 (상환재원 일반)	54	41	-	14	-	-	-	-	596
대출분할 미적용	54	41	-	14	-	-	-	-	596
대출분할 적용(담보)	-	-	-	-	-	-	-	-	-
대출분할 적용(무담보)	-	-	-	-	-	-	-	-	-
주거용주택담보 익스포져 (상환재원 담보물 의존)	34	-	-	-	-	-	-	-	175
상업용부동산담보 익스포져 (상환재원 일반)	179	3,841	-	1,067	-	-	859	-	11,761
대출분할 미적용	179	3,841	-	1,067	-	-	859	-	11,761
대출분할 적용(담보)	-	-	-	-	-	-	-	-	-
대출분할 적용(무담보)	-	-	-	-	-	-	-	-	-
상업용부동산담보 익스포져 (상환재원 담보물 의존)	-	-	781	500	-	326	1,080	-	12,770
부동산개발금융 익스포져	-	-	-	-	-	-	68,864	-	68,864

구분	위험가중치				신용익스포저 총액 (CCF 및 CRM 영향 차감 후)
	50%	100%	150%	기타	
부도 익스포저	-	1,451	4,960	-	6,411

구분	위험가중치					신용익스포저 총액 (CCF 및 CRM 영향 차감 후)
	0%	20%	100%	1,250%	기타	
기타 익스포저	30,017	4,950	23,278	-	-49,495	8,750

구분		위험가중치별 익스포저 금액 및 신용환산율(CCF)			
		난내 익스포저	난외 익스포저 (CCF 적용 전)	가중평균 CCF (난외 익스포저 기준)	익스포저 금액 (CCF 및 CRM 영향 차감 후)
1	40% 미만	279,406	42,354	14	285,182
2	40 ~ 70%	88,178	38,005	74	115,851
3	75%	85,051	1,603	37	80,862
4	85%	20,301	1,624	43	19,595
5	90 ~ 100%	105,812	12,809	48	103,537
6	105 ~ 130%	14,180	1,254	55	14,873
7	150%	70,539	15,910	46	75,961
8	250%	2,151	53	40	2,172
9	400%	8,083	1,389	40	8,639
10	1,250%	-	-	40	-
11	총 합계	673,701	115,001	43	706,672

9. 내부등급법하의 표준위험가중치 사용 시 익스포저

- (1) 특수금융익스포저(표준등급 분류기준에 의한 위험가중치를 적용) : 해당사항 없음
- (2) 유동화익스포저(단순위험가중치법 적용) : 해당사항 없음

■ 내부등급법

1. 내부등급법 적용에 대해 감독원장으로부터 승인받은 산출방법 및 승인사항 이행내역

그룹사	산출방법	익스포저 구분	승인시점
은행자회사	기본내부등급법	기업 익스포저 (법인, 법인II, 소규모법인, 개인사업자)	2021.07.12
		소매 익스포저 (주거용부동산담보, 적격회전거래, 기타 소매)	
		집합투자증권, 자산유동화 ^{주)}	

주) 집합투자증권, 유동화자산 등 익스포저는 거래상대방 및 기초자산 유형 등에 따라 위험가중자산 산출방법을 결정

2. 내부등급체계의 구조, 내부등급과 외부등급의 관계

- 기업신용등급은 정상 13단계(AAA~C), 부도 3단계(D1, D2, D3) 체계로 구성되어 있습니다.
- 소매신용평가모형은 신상정보, 수신/부수거래/카드/대출실적정보, 외부신용 정보 등을 활용하여 평점을 산출하고, 평점을 등급화하여 신용등급을 결정함. 모형의 등급체계는 1~10등급 체계로 구분하고 있습니다.

3. 규제기준과 다른 내부등급 추정치의 사용내역

해당사항 없음

4. 신용위험경감의 인식과 관리 절차

- 신용위험경감은 적격 금융자산담보, 보증, 신용파생상품 매입 등을 통하여 신용위험손실을 감소시키는 것을 의미합니다.
- 금융담보, 물적담보, 보증 등 인식 가능한 담보를 통해 신용위험경감을 반영합니다. 차주의 부도율(PD) 또는 부도시손실률(LGD)을 대체하는 기법을 적용하고 채권과 담보간의 통화불일치 및 만기불일치 요소들을 고려한 후 신용경감기법을 활용하여 리스크를 측정합니다. 정기적으로 신용위험경감 대상 담보에 대하여 사후 재평가를 수행하는 등 모니터링 절차를 따릅니다.
- 단, 신용보장제공자가 정부, 공공기관, 은행 등인 경우 표준방법 기준의 위험가중치를 적용하여 신용위험경감효과를 반영한 후 표준방법 기준으로 산출합니다.

5. 신용평가 시스템의 통제기준(독립성, 신뢰성, 평가시스템에 대한 점검), 리스크관리기능과 내부감사기능 사이의 관계, 모형개발에 책임이 있는 기능과 모델 검증을 담당하는 기능의 독립을 보장하는 절차

- 신용평가시스템 개발, 운영, 검증 등 주요 업무 프로세스별로 다음과 같은 통제구조를 마련하여 운영함으로써 신용평가시스템의 신뢰성을 제고하고 있습니다.
- 신용평가시스템의 설계 및 운영은 지주회사의 리스크관리부 주관 하에 자회사(은행자회사 리스크관리부)와 공동으로 수행하고 있습니다
- 지주회사 및 자회사의 모형 개발·운영 부서는 익스포저 확대와 직접 이해관계가 있는 부서(재무기획부, 영업부서 등)와 독립적으로 구성되어 있습니다.
- 리스크검증부(지주회사 및 은행 겸직)는 신용평가시스템에 대한 적합성 검증을 실시(연 1회 이상)하고 있으며, 지주회사 및 은행의 모형개발 및 운영조직과 분리하여 독립성을 보장하고 있습니다.
- 지주회사 및 은행자회사의 감사부는 각각 제3자 점검을 독립적으로 수행하고 있습니다.

6. 포트폴리오에 사용되는 내부등급체계의 설명

- 내부등급법이 사용되는 포트폴리오에는 기업(법인, 법인II, 소규모법인, 개인사업자) 및 소매(주거용부동산 담보대출, 기타소매 익스포져, 적격회전거래 익스포져) 익스포져가 있습니다.
- 기업 익스포져는 거래업체의 총자산, 매출액을 활용한 기업규모, 고객 특성에 따른 모형별로 산업위험 및 산업 내 거래 업체의 개별적인 위험, 재무위험 등을 분석하여 차주등급을 산출합니다.
- 신용등급은 16등급 체계로 구분하며, 각 신용등급은 AAA~D3로 표시합니다.
- 소매 익스포져는 차주 성격, 상품 종류 등 리스크 수준이 유사한 자산군별로 구분(Pooling)하여, POOL ID 기준으로 관리합니다.

7. 내부 모형의 개발, 통제, 변화(신용리스크 모형이 개발 및 승인된 이후 발생한 변화로 포함된 기능의 역할을 포함)

당 그룹은 2021년 7월 12일 내부등급법 최초 승인 이후, 변경이력이 없습니다.

8. 신용리스크 모형 관련 보고 범위와 주요 보고 내용

- 지주 및 은행자회사 신용평가모형 관리부서는 신용평가 모형의 적정성을 유지하기 위해, 모형의 안정성/예측력/변별력 등에 대해, 모니터링 하여 그룹 및 은행자회사 리스크관리위원회에 보고하고 있습니다
- 모형검증 부서는 연 1 회 신용평가 모형에 대하여 독립적인 사후검증(Validation)을 수행하고 동 결과를 리스크관리위원회에 보고합니다.

9. 각 포트폴리오에 대한 필수적인 설명

익스포져 구분	유형
기업	법인 I, 법인 II, 소규모법인, 개인사업자
소매	주거용부동산담보, 적격회전거래, 기타소매

(1) 기업

내부등급법 적용 대상 기업 익스포져는 법인 I, 법인 II, 소규모법인, 개인사업자 모형으로 분류하고 있으며, 모형별 적용대상은 다음과 같습니다.

구분	적용 대상
법인 I	총자산 70억 이상 법인
법인 II	법인 I 및 소규모법인을 제외한 법인
소규모법인	총자산 20억 이하이고, 매출액 30억 이하인 법인
개인사업자	① 총자산 10억 초과 또는 매출액 20억 초과 개인사업자 ② 기업 익스포져 10억 초과 개인사업자(은행자회사 5억 초과)

모형별 평가구조는 다음과 같습니다.

구분	적용 대상
법인 I	통계모형과 전문가 판단모형을 결합하여 평가하며, 통계모형은 재무제표에 의한 재무위험을 평가하고, 전문가 판단모형은 산업, 영업, 경영, 재무, 신뢰도 등의 비재무위험을 평가함
법인 II, 소규모법인, 개인사업자	통계모형과 전문가 판단모형을 결합하여 평가하며, 통계모형은 재무제표에 의한 재무위험과 기업 대표자의 내/외부 거래정보를 활용하여 평가하고, 전문가 판단모형은 산업, 영업, 경영, 재무, 신뢰도 등의 비재무위험을 평가함

- 그룹의 기업모형은 은행자회사의 거래차주를 통합하여 개발하였으며, '21.7월 그룹 내부모형으로 승인을 획득하여 동 모형을 그룹 단일 기업모형으로 활용하고 있습니다.
- 기업 익스포저의 '예상부도율(Probability of Default, 이하 PD)'은 바젤III 최소요건을 반영한 부도정의에 따라 정상차주가 1년 이내에 부도가 발생할 확률을 의미합니다.
- 그룹 내 모든 기업 차주에 대하여 동일한 기준등급부도율(Master Scale PD*)에 따른 신용등급을 부여함으로써 동일한 신용등급을 보유한 차주는 동일한 PD 수준을 적용하고 있습니다.
- * 기준등급부도율(Master Scale PD) : 장기적 관점에서 설정된 등급별 부도율의 범위로, 각 신용등급의 부여 기준으로 활용함
- PD 추정에 사용되는 데이터는 최소 5년 이상의 장기 관측기간을 포함하고 있으며, 현재 운영중인 기업모형은 '07.10월~'15.10월 기준시점을 등급계량화 대상으로 활용하고 있습니다.
- 한편, 적용 PD의 적정성에 대해서는 최소 연1회 이상 실측부도율이 적용 PD 이내에서 유지되고 있는지에 대하여 운영부서 및 적합성 검증부서에서 점검을 수행하고 있습니다.

(2) 소매

- 소매에 해당하는 익스포저 유형은 주거용부동산담보, 적격회전거래, 기타소매(개인), 기타소매(소호), 기타소매(기업카드)로 구성됩니다.
- 소매 익스포저는 은행자회사의 소매 계좌를 합산하여 유사한 속성을 지닌 자산군을 구성하여 관리합니다.
- PD(Probability of Default)란 기준 시점의 정상 계좌가 향후 1년 이내에 부도 발생할 확률로 부도발생기준은 계좌단위로 인식합니다.
- PD 추정에 사용되는 데이터는 최소 5년 이상의 장기관측기간을 포함하여 산출하고 있으며, 기간경과효과가 있는 장기 소매 익스포저의 경우 이를 반영하여 조정합니다.
- LGD(Loss Given Default)는 부도시발생하는 손실률을 의미하며, 회수특성을 고려하여 담보LGD와 신용LGD로 구분하여 추정하고 있습니다.
- LGD 추정시 2003년 카드대란기와 2008년 글로벌 금융위기를 포함한 장기간의 데이터를 활용하고 있습니다.
- CCF(Credit Conversion Factor)는 정상시점에서 부도발생시점까지 미사용한도의 추가사용율을 의미하며, 한도거래방식으로 운영되는 여신 및 신용카드를 대상으로 추정하고 있습니다.
- LGD와 동일하게 2003년 카드대란기와 2008년 글로벌 금융위기를 추정기간에 포함하고 있으며, 상품특성 및 차주특성에 따른 차이를 구분하여 추정하고 있습니다.
- 그룹 내부등급법 적용 소매 익스포저의 PD, LGD 및 CCF 추정 적정성에 대하여 최소 연 1회 이상 실측치가 추정치를 충족하는지에 대하여 운영부서 및 적합성 검증부서에서 점검을 수행하고 있습니다.

10. 포트폴리오와 PD 범위별 신용리스크 익스포저

구분	PD 등급	난내 총 익스포저 (A)	CCF 적용전 난외 익스포저 (B)	평균 CCF (C)	CRM, CCF 적용 후 EAD (D)	평균 PD (E)	차주수 (F)
기업	0.00 이상 0.15 미만	680	2,562	40.7	1,667	0.12	297
	0.15 이상 0.25 미만	-	-	-	-	-	-
	0.25 이상 0.50 미만	35,094	7,077	39.97	37,421	0.27	5,789
	0.50 이상 0.75 미만	65,619	12,161	37.89	69,720	0.51	9,076
	0.75 이상 2.50 미만	174,690	26,288	42.34	183,861	1.26	18,966
	2.50 이상 10.00 미만	187,045	17,365	40.16	192,415	4.59	16,531
	10.00 이상 100.00 미만	33,102	1,461	39.11	33,226	17.84	3,652
	100.00 (부도)	4,838	754	39.57	4,982	86.62	3,333
소계	501,068	67,668	40.57	523,294	4.19	57,120	
주거용 부동산 담보대출	0.00 이상 0.15 미만	68,601	786	100	69,387	0.12	39,739
	0.15 이상 0.25 미만	-	-	-	-	-	-
	0.25 이상 0.50 미만	69,922	194	99.99	70,115	0.31	42,278
	0.50 이상 0.75 미만	-	-	-	-	-	-
	0.75 이상 2.50 미만	15,139	10	99.55	15,150	1.65	9,625
	2.50 이상 10.00 미만	4,303	1	97.7	4,304	9.85	3,302
	10.00 이상 100.00 미만	732	0	0	732	51.63	543
	100.00 (부도)	837	0	0	837	100	703
소계	159,535	991	99.99	160,526	1.36	95,799	
적격회전 거래	0.00 이상 0.15 미만	1,127	21,701	75.62	17,539	0.07	491,409
	0.15 이상 0.25 미만	-	-	-	-	-	-
	0.25 이상 0.50 미만	70	719	75.62	614	0.27	17,951
	0.50 이상 0.75 미만	1,629	10,828	75.61	9,816	0.5	250,700
	0.75 이상 2.50 미만	74	568	75.62	504	2.25	26,729
	2.50 이상 10.00 미만	692	1,660	75.63	1,948	3.49	204,866
	10.00 이상 100.00 미만	292	255	72.88	478	18.68	21,603
	100.00 (부도)	113	0	0	118	100	232,728
소계	3,998	35,731	75.61	31,016	1.12	1,238,096	
기타소매 : 개인	0.00 이상 0.15 미만	1	6	89.3	6	0.06	4
	0.15 이상 0.25 미만	31,577	15,398	46.62	38,189	0.17	77,379
	0.25 이상 0.50 미만	11,285	2,368	80.62	13,116	0.33	34,720
	0.50 이상 0.75 미만	12,874	968	89.17	12,188	0.6	42,240
	0.75 이상 2.50 미만	26,293	6,146	45.7	29,008	1.56	106,414
	2.50 이상 10.00 미만	3,766	147	44.77	3,832	4.89	36,350
	10.00 이상 100.00 미만	8,899	196	38.54	8,939	23.23	69,365
	100.00 (부도)	1,289	0	0	1,286	100	6,305
소계	95,984	25,229	51.16	106,565	3.86	355,581	
기타소매 : 중소기업	0.00 이상 0.15 미만	267	1,391	70.16	1,243	0.07	26,007
	0.15 이상 0.25 미만	-	-	-	-	-	-
	0.25 이상 0.50 미만	29,505	2,858	99.89	32,319	0.45	36,757
	0.50 이상 0.75 미만	181	1,142	70.55	987	0.59	30,164
	0.75 이상 2.50 미만	11,882	731	87.58	12,517	2.46	38,228
	2.50 이상 10.00 미만	4,169	1,022	85.11	5,032	2.72	27,848
	10.00 이상 100.00 미만	4,700	199	86.63	4,870	19.52	26,920
	100.00 (부도)	502	0	1357.57	503	100	4,394
소계	51,207	7,343	86.05	57,470	3.57	136,804	
총합계 (모든 포트폴리오)		811,791	136,962	54.53	878,870	3.49	1,599,908

구분	PD 등급	평균 LGD (G)	평균만기 (H)	위험가중자산 (I)	RW (J)	예상손실 (K)	총당금 (L)
기업	0.00 이상 0.15 미만	32.28	1.4	274	15.88	1	1
	0.15 이상 0.25 미만	-	-	-	-	-	-
	0.25 이상 0.50 미만	25.86	1.32	7,024	18.52	26	27
	0.50 이상 0.75 미만	26.52	1.42	19,797	28.19	95	100
	0.75 이상 2.50 미만	26.61	1.36	77,193	41.54	619	649
	2.50 이상 10.00 미만	26.01	1.31	114,262	58.89	2,233	2,516
	10.00 이상 100.00 미만	27.24	1.12	33,440	99.31	1,517	2,285
	100.00 (부도)	30.91	1.88	777	15.13	1,394	1,321
소계	26.42	1.33	252,767	47.83	5,885	6,899	
주거용 부동산 담보대출	0.00 이상 0.15 미만	12.79	19.03	4,386	6.32	11	1
	0.15 이상 0.25 미만	-	-	-	-	-	-
	0.25 이상 0.50 미만	14.04	12.69	10,275	14.65	30	4
	0.50 이상 0.75 미만	-	-	-	-	-	-
	0.75 이상 2.50 미만	16.33	16.4	7,386	48.75	41	13
	2.50 이상 10.00 미만	16.62	9.71	4,707	109.36	70	19
	10.00 이상 100.00 미만	17.24	9.41	705	96.3	65	7
	100.00 (부도)	71.35	16.85	834	99.63	110	35
소계	14.1	15.71	28,293	17.62	327	79	
적격회전 거래	0.00 이상 0.15 미만	67.3	3.34	516	2.94	8	5
	0.15 이상 0.25 미만	-	-	-	-	-	-
	0.25 이상 0.50 미만	67.3	4.73	56	9.17	1	1
	0.50 이상 0.75 미만	67.3	3.39	1,474	15.02	33	24
	0.75 이상 2.50 미만	67.3	7.13	237	47.11	8	4
	2.50 이상 10.00 미만	67.3	3.44	1,250	64.2	46	53
	10.00 이상 100.00 미만	67.3	3.56	636	133.1	60	61
	100.00 (부도)	67.3	17.89	166	140.73	102	104
소계	67.3	3.51	4,335	13.98	258	251	
기타소매 : 개인	0.00 이상 0.15 미만	67.3	3.32	1	11.4	0	0
	0.15 이상 0.25 미만	56.81	5.22	7,962	20.54	38	26
	0.25 이상 0.50 미만	67.33	3.92	4,989	37.81	29	47
	0.50 이상 0.75 미만	57.92	3.29	6,229	45.35	46	53
	0.75 이상 2.50 미만	67.41	2.79	23,458	80.61	311	252
	2.50 이상 10.00 미만	78.78	2.87	4,414	115.19	148	108
	10.00 이상 100.00 미만	71.22	4.11	12,032	134.08	1,514	1,000
	100.00 (부도)	73.5	7.84	3,051	236.63	919	934
소계	63.22	4.03	62,136	57.06	3,005	2,420	
기타소매 : 중소기업	0.00 이상 0.15 미만	75.8	2.82	179	14.43	1	0
	0.15 이상 0.25 미만	-	-	-	-	-	-
	0.25 이상 0.50 미만	62.61	0.93	13,717	42.39	91	59
	0.50 이상 0.75 미만	75.8	2.73	589	59.71	4	2
	0.75 이상 2.50 미만	62	1.03	10,517	83.99	190	104
	2.50 이상 10.00 미만	70.72	1.91	4,896	97.16	97	49
	10.00 이상 100.00 미만	65.2	1.62	6,155	126.32	606	316
	100.00 (부도)	81.45	5.6	927	184.33	314	276
소계	64.08	1.21	36,980	64.29	1,303	806	
총합계 (모든 포트폴리오)		32.58	4.34	384,511	43.38	10,778	10,455

11. 각 포트폴리오별 미사용약정 금액 및 익스포져(고급내부등급법 적용 은행)

해당사항 없음

12. 각 포트폴리오별 과거의 실현손실(IFRS 총당금)과 예상손실과의 차이 및 이유

구분	실현손실(a)	예상손실(b)	손실차이(b)-(a)	비고
기업	6,899	5,885	-1,014	실현손실은 과거 경험 부도데이터를 기반으로 추정된 산출요소(PD,LGD)를 적용하며, 예상손실은 바젤기준에 따라 감독기관 승인 받은 산출요소(PD,LGD)적용하여 산출함
주거용주택담보	79	327	248	
적격회전거래	251	258	7	
기타소매- 개인	2,420	3,005	585	
기타소매- 중소기업	806	1,303	497	

13. 장기간 동안의 실제 결과 대비 은행 추정치

구분	위험 가중치	실측치			추정치			비고
		PD	EAD	LGD	PD	EAD	LGD	
기업	법인	2.63%			4.73%			
	법인 II	2.92%			3.78%			
	소규모법인	2.89%			4.12%			
	개인사업자	1.80%			2.00%			
소매	주거용주택담보	0.41%	74.53%	10.00%	0.96%	100.00%	14.15%	
	적격회전거래	0.96%	56.80%	53.40%	1.13%	75.50%	67.30%	
	기타소매- 개인	1.87%	70.43%	신용: 55.70% 담보: 9.80%	4.79%	89.30%	신용: 72.28% 담보: 36.40%	
	기타소매- 중소기업 (여신)	3.11%	69.53%	신용: 59.66% 담보: 9.80%	6.85%	100.00%	신용: 82.28% 담보: 36.49%	
	기타소매- 중소기업 (카드)	1.50%	50.05%	60.33%	2.04%	70.98%	78.80%	

주1) PD: (실측치) 관찰기간 연도별 실제부도율 평균값 (추정치) 포트폴리오 내재부도율(Implied PD)

* 관찰기간: 기업 '13.11월~'25.06월 / 소매 '14.01월 ~ '25.6월

주2) EAD: (실측치) 관찰기간 동안 부도발생 익스포져를 대상으로 산출한 연도별 추가사용률의 평균

(추정치) '25.6월 기준으로 적용된 포트폴리오의 평균 추가사용률

* 관찰기간: '03.1월~'25.6월

주3) LGD: (실측치) 관찰기간 동안 부도발생 익스포져를 대상으로 산출한 연도별 부도시손실률의 평균

(추정치) '25.6월 기준으로 적용된 포트폴리오의 평균 부도시손실률

* 관찰기간: '03.1월~'20.6월 (회수기간 5년 고려시 최장 '25.6월까지 회수관찰)

14. 신용위험경감기법으로서 신용파생상품이 위험가중자산에 미치는 영향

구분		신용파생상품 적용 전 위험가중자산 ^{주1)}	실제 위험가중자산 ^{주2)}
1	정부-기본내부등급법	-	-
2	정부-고급내부등급법	-	-
3	은행-기본내부등급법	-	-
4	은행-고급내부등급법	-	-
5	기업-기본내부등급법	252,767	252,767
6	기업-고급내부등급법	-	-
7	특수금융-기본내부등급법	-	-
8	특수금융-고급내부등급법	-	-
9	소매-적격회전거래	4,335	4,335
10	소매-주거용주택담보	28,293	28,293
11	소매-중소기업	36,980	36,980
12	기타소매자산	62,136	62,136
13	주식-기본내부등급법	-	-
14	주식-고급내부등급법	-	-
15	매출채권-기본내부등급법	-	-
16	매출채권-고급내부등급법	-	-
17	합계	384,511	384,511

주1) 신용파생상품 적용 전 위험가중자산 : 신용위험경감기법으로서 신용파생상품을 인식하지 않음으로써 산출한 가상의 위험가중자산

주2) 실제 위험가중자산 : 신용위험경감기법으로서 신용파생상품을 고려하여 산출한 위험가중자산

15. 내부등급법 하 신용리스크 익스포저의 위험가중자산 흐름표

BNK금융지주

구분		위험가중자산
1	지난 분기 위험가중자산	776,083
2	당분기 위험가중자산	771,921

(부산은행)

구분		위험가중자산
1	지난 분기 위험가중자산	323,557
2	자산규모	3,098
3	자산의 질	-1,917
4	모델 업데이트	0
5	방법론과 정책	0
6	인수 및 처분	0
7	환율변동	-1,437
8	기타	0
9	당분기 위험가중자산	323,301

(경남은행)

구분		위험가중자산
1	지난 분기 위험가중자산	222,420
2	자산규모	2,777
3	자산의 질	-4,656
4	모델 업데이트	0
5	방법론과 정책	0
6	인수 및 처분	0
7	환율변동	-309
8	기타	0
9	당분기 위험가중자산	220,232

16. 내부등급법-단순위험가중방법 하의 특수금융 및 주식

해당사항 없음

■ 신용위험경감

1. 신용위험경감기법 사용 현황

(단위 : 억원)

구분		무담보 익스포저 : 장부가 ^{주1)}	담보부 익스포저 ^{주2)}	담보부 익스포저 : 담보제공 금액 ^{주3)}	보증부 익스포저 ^{주4)}	보증부 익스포저 : 보증 금액 ^{주5)}	신용파생 상품에 의해 보호된 익스포저 ^{주6)}	신용파생 상품에 의해 보호된 익스포저 : 보호된 금액 ^{주7)}
부산은행	여신	120,180	403,346	364,202	97,076	109,118	-	-
	채무증권	105,019	-	-	9,042	8,148	-	-
	합계	225,199	403,346	364,202	106,118	117,266	-	-
	그 중 부도 발생분	1,661	2,394	2,315	383	417	-	-
경남은행	여신	102,302	234,604	269,905	83,695	108,580	-	-
	채무증권	58,984	-	-	-	-	-	-
	합계	161,286	234,604	269,905	83,695	108,580	-	-
	그 중 부도 발생분	897	1,569	1,787	416	366	-	-

주1) 신용리스크경감기법으로부터 효익을 얻지 못하는 익스포저의 장부금액(총당금/손상액 차감 후)

주2) 원 익스포저에서 담보가 차지하는 비중과 관계없이 전액 또는 부분 담보된 익스포저의 장부금액(총당금/손상액 차감 후)

주3) 익스포저 중 담보가 차지하는 비중, 담보가치(담보물의 정산가액)가 익스포저를 초과할 경우 해당 익스포저 금액(담보초과액은 보고하지 않음)

주4) 원 익스포저에서 보증이 차지하는 비중과 관계없이 부분 또는 전액 보증된 익스포저의 장부금액(총당금/손상액 차감 후)

주5) 보증부 익스포저 중 보증이 차지하는 비중, 보증의 가치(보증채무 이행이 요구될 경우 취득할 수 있는 금액)가 익스포저를 초과할 경우 해당 익스포저 금액(초과액은 보고하지 않음)

주6) 원 익스포저 중 보호된 비중과 관계없이 신용파생상품에 의해 보호받는 익스포저의 장부금액(총당금/손상액 차감 후)

주7) 신용파생상품에 의해 보호받는 익스포저 중 신용파생상품이 차지하는 비중, 신용파생상품의 가치(신용파생상품의 정산가액)가 익스포저를 초과할 경우 해당 익스포저 금액(초과액은 보고하지 않음)

■ 거래상대방 신용위험에 대한 일반적인 공시 사항

1. 측정방법별 현황

(단위 : 억원)

구분	대체비용 (RC)	잠재 미래 익스포저 (PFE)	유효 기대 익스포저 (EPE)	EAD 산출에 사용된 alpha	신용경감기법 적용 후 EAD	위험 가중자산
SA-CCR(파생상품)	1,023	3,140	-	1.40	5,467	2,969
IMM(내부모형법) (파생상품/증권금융거래)	-	-	-	-	-	-
신용위험경감 간편법 (증권금융거래)	-	-	-	-	-	-
신용위험경감 포괄법 (증권금융거래)	-	-	-	-	1,346	1,167
증권금융거래에 대한 VaR	-	-	-	-	-	-
합계	-	-	-	-	-	4,136

2. 포트폴리오 및 위험가중치별 익스포저 현황(표준방법 적용)

(단위 : 억원)

구분	위험가중치								총신용 익스포저 ^{주)}
	0%	10%	20%	50%	75%	100%	150%	기타	
정부/공공기관	82	-	8	1,434	-	-	-	-	1,524
은행	-	-	654	-	-	-	288	1,034	1,976
증권회사	-	-	-	484	85	134	-	-	703
기업	-	-	-	-	-	449	-	1,109	1,558
소매	-	-	-	-	-	-	-	-	-
기타자산	-	-	-	-	-	-	1	-	1
합계	82	-	662	1,918	85	583	289	2,143	5,762

주) 신용위험경감기법 적용 후 익스포저 금액

3. 포트폴리오 및 부도율 구간별 현황(내부모형 적용)

(단위 : 억원, %, 명, 개)

구분	PD 구간	EAD	가중평균 PD ³⁾	차주 수	가중평균 LGD ³⁾	가중평균 만기 ³⁾	위험가중 자산	위험가중치	
기업 ¹⁾	0.00이상 0.15미만	52	0	4	40	1	10	19	
	0.15이상 0.25미만	-	-	-	-	-	-	-	
	0.25이상 0.50미만	57	0	13	40.00	1.05	18	31.58	
	0.50이상 0.75미만	135	1	23	40.00	1.18	63	46.67	
	0.75이상 2.50미만	635	1.14	46	40.00	1.30	449	70.71	
	2.50이상 10.00미만	157	3.85	53	40.00	0.94	149	94.90	
	10.00이상 100.00 미만	15	13.04	8	40.00	0.32	22	146.67	
	100(부도)	-	-	-	-	-	-	-	-
	소계	1,051	1.54	147	40.00	1.19	711	67.65	
소매 ²⁾	0.00이상 0.15미만	-	-	-	-	-	-	-	
	0.15이상 0.25미만	-	-	-	-	-	-	-	
	0.25이상 0.50미만	-	-	-	-	-	-	-	
	0.50이상 0.75미만	-	-	-	-	-	-	-	
	0.75이상 2.50미만	-	-	-	-	-	-	-	
	2.50이상 10.00미만	-	-	-	-	-	-	-	
	10.00이상 100.00 미만	-	-	-	-	-	-	-	
	100(부도)	-	-	-	-	-	-	-	
	소계	-	-	-	-	-	-	-	
합계	1051	1.54	147	40.00	1.19	711	0.68		

주1) 금융감독원 업무보고서 BA2309, BA2310을 참고하여 작성(내부모형 적용 익스포저에 한하여 작성)

주2) 금융감독원 업무보고서 BA2312~BA2315를 참고하여 작성(내부모형 적용 익스포저에 한하여 작성)

주3) 가중평균 PD, 가중평균 LGD, 가중평균만기는 EAD를 기준으로 가중평균한 값을 적용

4. 담보 현황

(단위 : 억원)

구분	파생상품거래에 사용된 담보				증권금융거래에 사용된 담보	
	수취 담보 공정가치		제공 담보 공정가치		수취 담보 공정가치	제공담보 공정가치
	분리 ^{주1)}	비분리 ^{주2)}	분리 ^{주1)}	비분리 ^{주2)}		
현금-국내통화	-	956	-	890	-	1
현금-외국통화	-	87	-	41	-	-
자국 국채	91	-	2,102	69	-	40,089
해외 국채	-	-	-	-	-	-
정부기관 공공채	-	-	304	-	-	20,386
회사채	1,634	-	-	-	1,730	21,558
주식	-	-	-	-	-	4,649
기타담보	-	-	-	-	-	-
총계	1,725	1,043	2,406	1,000	1,730	86,683

주1) 분리 : 제공 또는 수취한 담보에 대하여 중앙청산소의 파산과 직접적인 관련이 없는 경우(위험가중치 0% 담보 해당)

주2) 비분리 : 제공 또는 수취한 담보에 대하여 중앙청산소의 파산과 직접적인 관련이 있는 경우(위험가중치 2% 담보 해당)

5. 신용파생상품 익스포저 현황

(단위 : 억원)

구분	보장 매입	보장 매도
명목금액	6,891	8,654
단일계약 CDS	6,891	8,654
CDS 인덱스	-	-
총수익스왑	-	-
신용옵션	-	-
기타 신용파생상품	-	-
명목금액 총계	6,891	8,654
총 공정가치	193	80
총 양(+) 공정가치(자산)	193	80
총 음(-) 공정가치(부채)	-	-

6. 거래상대방 리스크 변동내역(내부모형방식 적용) : 해당사항 없음

7. 중앙청산소 익스포저 현황 : 해당사항 없음

■ CVA리스크

1. 축약기초법에 의한 CVA리스크 소요자기자본 : 해당사항 없음

2. 완전기초법에 의한 CVA리스크 소요자기자본 : 해당사항 없음

3. 표준방법에 의한 CVA리스크 소요자기자본 : 해당사항 없음

4. 표준방법에 의한 CVA리스크 소요자기자본 변동내역 : 해당사항 없음

운영리스크

■ 측정방법별 관리수단 및 측정방법

1. 관리수단

BNK금융그룹은 바젤III 기준의 표준방법으로 운영리스크 자본량을 산출하고 있으며, 그룹의 운영리스크 주요 관리수단은 아래와 같습니다.

- (1) 손실사건 수집과 관리 : 운영리스크 사건으로 인해 발생하는 사건을 수집하고 사건의 특성(손실개요, 손실금액, 손실유형 등)을 관리하는 활동입니다.
- (2) 리스크통제 자가진단(RCSA, Risk Control Self-Assessment) : 업무담당자가 중요한 운영위험에 대해 발생 가능한 운영리스크를 스스로 평가를 통해 식별한후, 이에 대한 식별결과를 통해 위험요인을 통제 및 경감해 나가는 일련의 활동입니다.
- (3) 핵심리스크지표(KRI, Key Risk Indicator) : 운영리스크 노출 수준을 객관적인 수치로 관찰하기 위해 중요한 운영리스크의 노출수준 및 내부통제 유효성을 관찰할 수 있는 계량적 지표를 선정하여 모니터링하는 활동입니다.

2. 측정방법

BNK금융그룹은 규제자본 및 내부자본 목적의 운영리스크 측정시 모든 자회사에 대해 바젤III 기준의 표준방법을 이용하고 있습니다.

바젤III 기준의 표준방법은 금융회사의 최근3년간 영업손익을 기초로 한 영업지수와 과거 10년간 운영리스크 내부손실자료를 활용한 내부손실승수를 통해 산출하는 방법입니다.

- (1) 영업지수는 이자수익자산, 배당수익, 기타영업수익, 기타영업비용, 수수료 수익, 수수료 비용의 과거 3년간 연평균 값을 산출하여 적용하며, (이자수익-이자비용), 트레이딩계정손익 및 은행계정손익은 과거 3년에 대한 연간 절대값을 각각 산출한 후 연평균 값을 적용합니다.
- (2) 내부손실승수는 과거 10년간 운영리스크 순손실금액이 2,500만원 이상인 손실데이터를 활용하여 산출합니다.

시장리스크

■ 트레이딩부문 포지션잔액

1. 부산은행

(단위 : 억원)

종류	당(분)기 말			전년 말		
	은행계정	신탁계정	계	은행계정	신탁계정	계
채권	2,888	4,083	6,971	2,815	4,171	6,986
주식	56	-	56	-	-	-
파생상품	40,476	-	40,476	55,387	-	55,387
환포지션	265	-	265	261	-	261
기타	-	-	-	-	-	-
합계	43,685	4,083	47,768	58,463	4,171	62,634

2. 경남은행

(단위 : 억원)

종류	당(분)기 말			전년 말		
	은행계정	신탁계정	계	은행계정	신탁계정	계
채권	1,014	354	1,368	500	296	796
주식	-	-	-	-	-	-
파생상품	34,084	-	34,084	34,106	-	34,106
환포지션	134	-	134	32	-	32
기타	-	-	-	-	-	-
합계	35,232	354	35,586	34,638	296	34,934

3. 투자증권

(단위 : 억원)

종류	당(분)기 말			전년 말		
	은행계정	신탁계정	계	은행계정	신탁계정	계
채권	64,254	-	64,254	63,091	-	63,091
주식	2,769	-	2,769	1,395	-	1,395
파생상품	-	-	-	-	-	-
환포지션	-	-	-	-	-	-
기타	1,909	-	1,909	1,526	-	1,526
합계	68,932	-	69,303	66,012	-	66,012

■ 표준방법에 의한 시장리스크 소요자기자본

(단위 : 억원)

구분		소요자기자본
1	일반금리리스크	454
2	주식리스크	334
3	일반상품리스크	-
4	외환리스크	47
5	비유동화 신용스프레드리스크	773
6	유동화(CTP 제외) 신용스프레드리스크	11
7	CTP 신용스프레드리스크	-
8	비유동화 부도리스크	762
9	유동화(CTP 제외) 부도리스크	32
10	CTP 부도리스크	-
11	잔여리스크	16
12	합계	2,429

■ 간편법에 의한 시장리스크 소요자기자본 : 해당사항 없음

유동화익스포저

■ 은행계정 및 트레이딩계정

1. 은행계정

(1) 은행의 역할별 유동화 잔액 현황(재무제표상 금액)

(단위 : 억원)

구분	유동화은행 ^{주1)}			스폰서 ^{주2)}			투자자 ^{주3)}		
	전통거래	합성거래 ^{주4)}	소계	전통거래	합성거래 ^{주4)}	소계	전통거래	합성거래 ^{주4)}	소계
소매(총계)	-	-	-	-	-	-	12,152	-	12,152
주거용모기지	-	-	-	-	-	-	12,152	-	12,152
신용카드	-	-	-	-	-	-	-	-	-
기타소매	-	-	-	-	-	-	-	-	-
재유동화 ^{주5)}	-	-	-	-	-	-	-	-	-
기업(총계)	-	-	-	-	-	-	-	-	-
기업대출	-	-	-	-	-	-	-	-	-
상업용모기지	-	-	-	-	-	-	-	-	-
리스 및 매출채권	-	-	-	-	-	-	-	-	-
기타기업대출	-	-	-	-	-	-	-	-	-
재유동화 ^{주5)}	-	-	-	-	-	-	-	-	-

주1) 은행이 "유동화은행 역할"을 할 때 유동화 익스포저는 중요하고 효율적인 리스크 이전이 없기 때문에 유동화 기준에 부합하지 않더라도 은행이 보유하고 있는 포지션이다.

주2) 은행이 "sponsor 역할"을 할 때, 유동화 익스포저는 기업어음 도관에 대한 익스포저를 포함한다. 은행이 실질적으로 유동화 프로그램을 관리 또는 자문하거나, 시장에서 유동화 증권을 발행하거나 유동성 또는 신용보강을 제공할 경우 일반적으로 은행을 "스폰서"로 간주한다. 여기에서 프로그램은 ABCP 도관체 프로그램 및 구조화 투자 수단 등을 포함할 수 있다.

주3) 은행이 "투자자 역할"을 할 때 유동화 익스포저는 제3자 거래에서 매입된 투자포지션이다.

주4) 합성거래 : 은행이 보장을 매입했다면, 위험에 노출된(즉, 보장이 안되는) 순 익스포저 금액을 "유동화은행"열과 "투자자"열에 보고해야 한다.

주5) 재유동화 : 재유동화와 관련된 모든 유동화 익스포저는 "재유동화"행에 표시해야 하고, 재유동화 위쪽에 있는 기초자산 유형별 행에는 표시하지 않는다.

* 리스크 이전 인식 기준을 만족하지 않는 유동화 익스포저를 포함한다.

(2) 위험가중치 구간별 익스포저

(단위 : 억원)

위험가중치	0~20% 이하	20~50% 이하	50~100% 이하	100~1,250% 미만	1,250%
총 익스포저	12,152	-	-	-	-
전통적유동화	12,152	-	-	-	-
유동화	12,152	-	-	-	-
소매	12,152	-	-	-	-
기업	-	-	-	-	-
재유동화	-	-	-	-	-
선순위	-	-	-	-	-
후순위	-	-	-	-	-
합성유동화	-	-	-	-	-
유동화	-	-	-	-	-
소매	-	-	-	-	-
기업	-	-	-	-	-
재유동화	-	-	-	-	-
선순위	-	-	-	-	-
후순위	-	-	-	-	-

(3) 산출방식별 익스포저 및 자본소요량

(단위 : 억원)

위험가중치	익스포저(산출방식별)		위험가중자산(산출방식별)		상한적용후자본부과량 ^{주)}	
	신용등급법	1,250%	신용등급법	1,250%	신용등급법	1,250%
총 익스포저	12,152	-	-	-	-	-
전통적유동화	12,152	-	-	-	-	-
유동화	12,152	-	-	-	-	-
소매	12,152	-	-	-	-	-
기업	-	-	-	-	-	-
재유동화	-	-	-	-	-	-
선순위	-	-	-	-	-	-
후순위	-	-	-	-	-	-
합성유동화	-	-	-	-	-	-
유동화	-	-	-	-	-	-
소매	-	-	-	-	-	-
기업	-	-	-	-	-	-
재유동화	-	-	-	-	-	-
선순위	-	-	-	-	-	-
후순위	-	-	-	-	-	-

주) 은행업감독업무시행세칙 별표3 215. “조기상환조건에 대한 신용위험가중자산 산출”에 해당하는 익스포저가 있을 경우 “상한 적용 후 자본부과량”을 작성하여야 함

(4) 유동화규제(전통적/합성 유동화 포함)에 속하는 기초 익스포저 유형 및 금액

(단위 : 억원)

유동화회사명	기초자산	익스포저 금액	위험가중자산 금액
한국주택금융공사	주택저당채권	12,152	-

(5) 부실 및 손상자산 유동화 내역 및 현 회계기간 동안 인식한 손실 : 해당사항 없음

(6) 익스포저 유형별로 유동화할 계획이 있는 익스포저 총 잔액 : 해당사항 없음

(7) 금번기간 중 발생한 유동화 내역(금액, 익스포저별 손익)

(단위 : 억원)

유동화회사명	기초자산 종류	익스포저 금액	이익 또는 손실액 ^{주)}
한국주택금융공사	주택저당채권	205	-

주) 한국주택금융공사 발행 MBS에 투자한 금액으로 이자이익 및 시장금리 변화에 따른 평가익은 제외한 유동화구조 고유의 성격에 의한 손익은 없음

(8) 유동화 익스포저 유형별 현황

(단위 : 억원)

익스포저 유형	당(분)기 말	전년 말	부내 VS 부외
선순위채권	12,152	14,300	부내
후순위채권 ^{주)}	-	-	
신용공여약정 (매입약정 포함)	-	-	
기타	-	-	
합계	12,152	14,300	

주) 후순위채권: 선순위채권을 제외한 은행이 보유하고 있는 모든 채권(예: 중순위, 2종 수익증권 등)

(9) 익스포저 유형별 유동화 규제자본 관련 현황

[자본차감 익스포저] : 해당사항 없음

(10) 유동화자산 조기상환과 관련하여 유동화 기구의 익스포저 유형별 현황 : 해당사항 없음

(11) 신용위험 경감과 관련된 재유동화익스포저 내역 : 해당사항 없음

2. 트레이딩 계정

(1) 은행의 역할별 유동화 잔액 현황(재무제표상 금액)

(단위 : 억원)

구분	유동화은행 ^{주1)}			스폰서 ^{주2)}			투자자 ^{주3)}		
	전통거래	합성거래 ^{주4)}	소계	전통거래	합성거래 ^{주4)}	소계	전통거래	합성거래 ^{주4)}	소계
소매(총계)	-	-	-	-	-	-	502	-	502
주거용모기지	-	-	-	-	-	-	502	-	502
신용카드	-	-	-	-	-	-	-	-	-
기타소매	-	-	-	-	-	-	-	-	-
재유동화 ^{주5)}	-	-	-	-	-	-	-	-	-
기업(총계)	-	-	-	-	-	-	521	-	521
기업대출	-	-	-	-	-	-	118	-	118
상업용모기지	-	-	-	-	-	-	-	-	-
리스 및 매출채권	-	-	-	-	-	-	50	-	50
기타기업대출	-	-	-	-	-	-	353	-	353
재유동화	-	-	-	-	-	-	-	-	-

(2) 유동화규제(전통적/합성 유동화 포함)에 속하는 기초 익스포져 유형 및 금액(개별리스크) (단위 : 억원)

자회사	유동화회사명	기초자산	익스포져 금액	위험가중자산 금액
부산은행	한국주택금융공사	주택저당채권	502	175
투자증권	에코화이트(주)	삼성카드(주)발행 무보증 사채 등	353	338
	교보증권(주)	PF Loan	118	
	티월드제일백일십이차 유동화전문(유)	단말기 할부대금채권	50	

(3) 익스포져 유형별로 유동화할 계획이 있는 익스포져 총 잔액 : 해당사항 없음

(4) 금번기간 중 발생한 유동화 내역(금액, 익스포져별 손익) (단위 : 억원)

자회사	유동화회사명	기초자산종류	익스포져	당해 인식한 회계적 손익	재유동화 여부
부산은행	한국주택금융공사	주택저당채권	502	-0.17	-
투자증권	에코화이트(주)	삼성카드(주)발행 무보증 사채 등	353	19.63	-
투자증권	티월드제일백일십이차 유동화전문(유)	단말기 할부대금채권	50	0.02	-

(5) 시장리스크에 해당되는 유동화익스포져 금액(일반리스크) (단위 : 억원)

익스포져 금액	위험가중자산 금액
1,023	513

(6) 유동화 익스포져 유형별 현황 (단위 : 억원)

익스포져 유형	당(분)기 말	전년 말
선순위채권	620	1,021
후순위채권	-	-
신용공여약정(매입약정 포함)	-	-
기타	403	-
합계	1,023	1,021

(7) 자본에서 공제되는 유동화자산 : 해당사항 없음

(8) 조기상환 유동화자산 현황 : 해당사항 없음

(9) 재유동화익스포져 내역 : 해당사항 없음

유동성리스크

■ 정량적 공시

1. 은행 고유의 난외 재무상태표의 위험을 감안하여, 은행의 재무상태표 구조를 평가하거나 현금흐름 및 미래 유동성 포지션을 추정하는 은행이 고안한(customised) 측정 수단 또는 지표

- 유동성갭비율

(단위 : %)

구분	부산은행		경남은행	
	관리한도	당(분)기 말	관리한도	당(분)기 말
원화	-15% 이상	-9.58	-20%~+20%	-4.63
외화	-5% 이상	12.49	-10% 이상	24.95

※ 유동성갭비율: 3개월누적 유동성GAP/총자산

2. 담보물과 자금조달 원천에 대한 편중 제한(상품과 거래상대방 모두)

(단위 : 억원, %)

구분	관리지표		목표비율	당(분)기 말	
부산은행	원화	금융기관	금융기관수신비중	22% 이하	20.47
			1개월이내 만기도래비중	5.5% 이하	4.83
		소매수신조달비중		30% 이하	34.21
		개별거래처	금융기관	5,000억원 이하	3,295
			비금융기관	8,000억원 이하	4,600
		MMDA	금융기관	13,000억원 이하	6,059
	개별거래		2,000억원 이하	300	
	외화	USD포지션비율		15% 이하	-12.58
		JPY포지션비율		40% 이하	-3.18
1년초과 조달비율		60% 이상	76.80		
경남은행	원화	본부조달비중	30% 이내	20.60	
	외화	국가별차입편중비중	45% 이내	28.50	

3. 유동성 투명성에 대한 법률, 규제 및 운영상 제약점을 감안하여 개별 법률 실체, 해외지점 및 자회사 수준의 유동성 익스포져 및 자금 필요량(부산은행)

(단위 : %, 천미불)

구분	관리지표	목표비율	당(분)기 말
칭다오지점	유동성갭비율	-15% 이상	3.76
	외화유동성비율	25% 이상	195.75
	중장기외채한도	49,000천미불 이하	-
난징지점	유동성갭비율	-10% 이상	22.20
	외화유동성비율	25% 이상	99.12
	중장기외채한도	49,000천미불 이하	-
호치민지점	유동성갭비율	-10% 이상	16.61
	외화유동성비율	50% 이상	63.24

※ 유동성갭비율 : 3개월 누적 유동성갭/총자산

※ 유동성비율 : 유동성자산/유동성부채 ×100 (잔존만기 3개월 이내)

4. 만기구간별 구분한 난내 및 난외 재무상태표의 계정과목 및 그에 따른 유동성갭

(1) 부산은행

(단위 : 억원)

구분		3개월 이내	6개월 이내	9개월 이내	12개월 이내	24개월 이내	36개월 이내	36개월 초과	고정이하	합계
자산	대출금	105,990	77,466	91,578	105,941	66,017	44,797	128,228	6,515	626,532
	유가증권	20,764	6,822	7,653	5,938	22,258	17,691	45,012	-	126,138
	현금/예치금	30,530	285	23	21	-	-	-	-	30,859
	기타자산	8,499	-	-	872	-	-	7,383	-	16,754
자산합계(A)		165,783	84,573	99,254	112,772	88,275	62,488	180,623	6,515	800,283
부채	요구불성예금	54,007	-	-	-	4,264	-	143,562	-	201,833
	저축성예금	129,867	130,672	76,980	53,882	8,046	4,114	2,274	-	405,835
	단기수신	11,606	5,504	7,804	6,004	36	29	-	-	30,983
	차입금	10,145	1,898	752	1,262	1,577	5,720	4,905	-	26,259
	금융채발행	7,000	8,500	8,800	6,400	12,910	3,200	1,000	-	47,810
	기타부채	23,029	-	-	1,365	-	-	63,169	-	87,563
부채합계(B)		235,654	146,574	94,336	68,913	26,833	13,063	214,910	-	800,283
난외	현금유입(가)	5,145	4,013	843	540	863	1,317	678	-	13,399
	현금유출(나)	4,932	1,840	1,173	307	977	1,313	678	-	11,220
부외거래 계(C)=(가-나)		213	2,173	△330	233	△114	4	-	-	2,179
GAP	단순갭(A-B+C)	△69,658	△59,828	4,588	44,092	61,328	49,429	△34,287	6,515	2,179

(2) 경남은행

(단위 : 억원)

구분		3개월 이내	6개월 이내	9개월 이내	12개월 이내	24개월 이내	36개월 이내	36개월 초과	합계
자산	현금 및 예치금	18,515	-	-	-	-	-	3	18,518
	유가증권	6,621	5,535	11,935	4,847	12,048	8,836	28,857	78,679
	대출채권	62,883	48,228	56,658	66,634	54,873	38,132	92,973	420,381
	기타	1,120	-	-	273	-	-	8,072	9,465
자산합계(A)		89,139	53,763	68,593	71,754	66,921	46,968	129,905	527,043
부채	예수금	115,657	108,269	58,812	50,717	10,568	2,527	95,581	442,131
	요구불성예금	24,193	-	-	-	1,794	-	95,022	121,009
	저축성예금	91,464	108,269	58,812	50,717	8,774	2,527	559	321,122
	발행사채	-	1,000	-	-	3,844	1,998	-	6,842
	차입금	13,234	837	1,263	1,192	2,299	1,802	5,114	25,741
	기타	8,283	-	-	816	-	-	6,358	15,457
부채합계(B)		137,174	110,106	60,075	52,725	16,711	6,327	107,053	490,171
난외	현금유입(가)	4,710	3,292	2,672	1,204	4,056	661	228	16,823
	현금유출(나)	4,680	3,293	2,672	1,204	4,056	661	228	16,794
부외거래 계(C)=(가-나)		30	△1	-	-	-	-	-	29
GAP	유동성갭(A-B+C)	△48,005	△56,344	8,518	19,029	50,210	40,641	22,852	36,901

■ 관리내용

- 부산은행

1. 원화 자산, 부채의 잔존기간별 잔액

(1) 정기예금

(단위: 억원)

구분	1년 이내	2년 이내	3년 이내	3년 초과	합계
정기예금	374,523	6,168	3,788	947	385,426

(2) 원화대출금

(단위: 억원)

구분	1년 이내	2년 이내	3년 이내	3년 초과	합계
원화대출금	360,739	64,760	43,637	132,439	601,575

※ 당좌대출 등 한도에 대하여 약정기간을 정하고 특정기간(1개월 등) 안에 회전 취급하는 대출금은 한도약정기간에 불구하고 1년 이내로 분류함

(3) 원화유가증권

(단위: 억원)

구분	1년 이내	2년 이내	3년 이내	3년 초과	합계
국채	4,994	2,654	3,442	20,605	31,695
금융채	7,617	6,931	3,747	1,429	19,724
지방채	4,315	4,114	2,604	6,867	17,900
사채	7,077	7,849	7,165	9,323	31,414
기타	14,183	326	142	3,038	17,689
합계	38,186	21,874	17,100	41,262	118,422

※ 유가증권의 만료기간을 특정할 수 없는 유가증권(주식 및 출자금 포함) 등은 제외함

2. 외화 자산, 부채의 잔존기간별 잔액

(단위: 백만미분)

기간별	30일 이내	90일 이내	6개월 이내	1년 이내	3년 이내	3년 초과	합계
외화부채	1,211	527	526	198	325	283	3,070
외화자산	941	527	455	300	1,046	61	3,330

주) 유동화 가중치 적용후 기준(난외 포함)

- 경남은행

1. 원화 자산, 부채의 잔존기간별 잔액

(1) 정기에금

(단위 : 억원)

구분	1년 이내	2년 이내	3년 이내	3년 초과	합계
정기에금	259,797	6,513	1,712	35	268,057

(2) 원화대출금

(단위 : 억원)

구분	1년 이내	2년 이내	3년 이내	3년 초과	합계
원화대출금	227,486	54,780	37,864	96,689	416,819

※ 당좌대출 등 한도에 대하여 약정기간을 정하고 특정기간(1개월 등) 안에 회전취급하는 대출금은 한도약정기간에도 불구하고 1년 이내로 분류함

(3) 원화유가증권

(단위 : 억원)

구분	1년 이내	2년 이내	3년 이내	3년 초과	합계
국채	6,356	4,326	2,755	14,796	28,233
금융채	1,698	602	302	-	2,602
지방채	1,915	1,756	1,317	2,076	7,064
사채	5,302	4,971	4,286	5,258	19,817
기타	13,174	373	176	4,251	17,973
합계	28,445	12,028	8,836	26,381	75,689

※ 유가증권의 만료기간을 특정할 수 없는 유가증권(주식 및 출자금 포함) 등은 제외함

2. 외화 자산, 부채의 잔존기간별 잔액

(단위 : 백만미분)

기간별	30일 이내	90일 이내	6개월 이내	1년 이내	3년 이내	3년 초과	합계
외화부채	265	176	154	211	351	17	1,174
외화자산	407	199	157	162	202	54	1,181

주) 유동화 가중치 적용후 기준(난외 포함)

주식 은행계정 포지션

■ 주식 은행계정 포지션 현황

1. 투자상품의 유형(상장/비상장 등), 특성 및 금액

(단위: 억원)

구분		당기 말 장부가액 (2025년 6월)	전기 말 장부가액 (2024년 6월)
은행 계정	기타포괄손익 - 공정가치유가증권	1,349	1,272
	상장주식	86	117
	비상장주식	1,263	1,155
	자회사 등 투자지분	-	-
	상장주식	-	-
	비상장주식	-	-
합계		1,349	1,272

2. 보고기간 동안 청산 또는 매각으로 인한 누적 손익

(단위: 억원)

구분	당기손익 (2025년 상반기)	전기손익 (2024년 상반기)
매각 및 청산에 따른 누적 손익	-	-

3. 총 미실현손익 및 총 잠재재평가손익

(단위: 억원)

구분	당기손익 (2025년 상반기)	전기손익 (2024년 상반기)
미실현손익 ^{주1)}		
총 미실현손익	362	283
Tier1/Tier2 자본에 인정되는 금액	362	283
잠재재평가손익 ^{주2)}		
총 재평가손익	-	-
Tier1/Tier2 자본에 인정되는 금액	-	-

주1) 재무상태표에는 인식되지만 손익계산서에는 인식되지 않는 미실현손익

주2) 재무상태표와 손익계산서에 인식되지 않는 재평가손익

4. 주식그룹별 자본요구량 및 바젤II 경과규정(grandfathering)에 해당하는 투자주식의 종류와 금액

(단위: 억원)

구분		자본요구량	당기 말 장부가액 (2025년 6월)	전기 말 장부가액 (2024년 6월)
은행 계정	기타포괄손익 - 공정가치유가증권	270	1,349	1,272
	경과규정 해당주식	50	246	236
	자회사 등 투자지분	-	-	-
	경과규정 해당주식	-	-	-
합계		270	1,349	1,272

은행계정의 금리리스크

■ 금리리스크 수준

(단위 : 억원)

구분	부산은행				경남은행			
	경제적가치변화 (Δ EVE)		순이자이익 변화 (Δ NII)		경제적가치변화 (Δ EVE)		순이자이익 변화 (Δ NII)	
	2025년 2분기	2025년 1분기	2025년 2분기	2025년 1분기	2025년 2분기	2025년 1분기	2025년 2분기	2025년 1분기
평행 증가	4,720	4,049	-	-	2,936	2,886	-	-
평행 감소	43	43	814	1,197	47	65	760	1,038
단기하락 / 장기상승 (Steepener)	1,979	1,840			1,049	1,129		
단기상승 / 장기하락 (Flattener)	-	-			-	-		
단기금리 상승	9,588	656			743	624		
단기금리 하락	149	110			47	45		
최대	4,720	4,049	814	1,197	2,936	2,886	760	1,038
기간	2025년 2분기	2025년 1분기			2025년 2분기	2025년 1분기		
기본자본	55,159	53,537			35,630	34,934		

주) 동 기준 금리리스크 공시 2019.12월부터 시행

VI. 기타 경영현황

6-1. 주식매수선택권	116
6-2. 전환계획	116

주식매수선택권

■ 해당사항 없음

전환계획

■ 해당사항 없음

VII. 재무제표

7-1. 재무상태표(별도)	118
7-2. 포괄손익계산서(별도)	119
7-3. 연결재무상태표	120
7-4. 연결포괄손익계산서	121

재무상태표(별도)

Statement of Financial Position

제 15기 상반기 말 2025년 6월 30일 현재
제 14기 말 2024년 12월 31일 현재

주식회사 BNK금융지주

(단위 : 백만 원 / Unit : Million Won)

계정과목	제 15기 상반기 말	제 14기말
자산		
Ⅰ. 현금 및 예치금	113,786	184,693
Ⅱ. 당기손익-공정가치 측정 금융자산	107,623	107,052
Ⅲ. 종속기업투자주식	6,623,937	6,623,937
Ⅳ. 대출채권 및 수취채권	116,379	107,174
Ⅴ. 유형자산	11,365	13,267
Ⅵ. 무형자산	10,198	11,791
Ⅵ. 순확정급여자산	551	1,462
Ⅶ. 기타자산	493	1,086
자산총계	6,984,332	7,050,462
부채		
Ⅰ. 사채	1,678,493	1,648,353
Ⅱ. 순확정급여부채	-	-
Ⅲ. 당기법인세부채	94,595	85,702
Ⅳ. 총당부채	186	350
Ⅴ. 기타부채	23,755	29,819
부채총계	1,797,029	1,764,224
자본		
Ⅰ. 자본금	1,629,676	1,629,676
Ⅱ. 신종자본증권	448,620	727,703
Ⅲ. 기타불입자본	2,236,119	2,256,392
Ⅳ. 기타자본구성요소	(5,738)	(5,491)
Ⅴ. 이익잉여금	878,626	677,958
자본총계	5,187,303	5,286,238
부채와 자본총계	6,984,332	7,050,462

포괄손익계산서(별도)

Statement of Comprehensive Income

제 15기 2025년 1월 1일부터 2025년 6월 30일까지
제 14기 2024년 1월 1일부터 2024년 6월 30일까지

주식회사 BNK금융지주

(단위 : 백만 원 / Unit : Million Won)

계정과목	제 15기 상반기	제 14기 상반기
I. 순이자수익		
1. 이자수익	754	514
2. 이자비용	(28,356)	(23,367)
II. 순수수수료수익	5,684	5,263
1. 수수료수익	7,557	7,247
2. 수수료비용	(1,873)	(1,984)
III. 당기손익-공정가치 측정 금융자산관련순손익	4,089	5,391
IV. 배당금수익	459,500	325,010
V. 신용손실충당금환입액	-	-
VI. 일반관리비	(24,340)	(22,636)
VII. 영업이익	417,331	290,175
VIII. 영업외손익	(321)	74
1. 영업외수익	181	247
2. 영업외비용	(502)	(173)
IX. 법인세비용차감전순손실	417,010	290,249
X. 법인세비용	-	-
XI. 당기순이익	417,010	290,249
XII. 기타포괄손익	(248)	(1,066)
XIII. 당기총포괄손익	416,762	289,183
XIV. 주당손실		
1. 기본 및 희석주당순이익	1270원	854원

연결재무상태표

Consolidated Statement of Financial Position

제 15기 상반기 말 2025년 6월 30일 현재
제 14기 말 2024년 12월 31일 현재

주식회사 BNK금융지주와 그 종속기업

(단위 : 백만 원 / Unit : Million Won)

계정과목	제 15기 상반기 말	제 14기말
자산		
Ⅰ. 현금 및 예치금	5,698,829	5,818,382
Ⅱ. 당기손익-공정가치 측정 금융자산	10,386,613	8,455,341
Ⅲ. 기타포괄손익-공정가치 측정 금융자산	8,670,881	9,062,986
Ⅳ. 상각후원가 측정 금융자산	8,380,906	8,425,326
Ⅴ. 대출채권 및 수취채권	115,936,129	113,945,592
Ⅵ. 파생상품자산	198,576	412,202
Ⅶ. 관계기업 및 공동기업투자	1,986,364	1,863,498
Ⅷ. 유형자산	1,219,393	1,264,468
Ⅸ. 무형자산	308,075	269,086
Ⅹ. 투자부동산	314,735	629,309
Ⅺ. 순확정급여자산	91,948	109,728
Ⅻ. 기타자산	2,342,154	2,214,573
자산총계	155,534,603	152,470,491
부채		
Ⅰ. 예수부채	109,518,685	107,855,430
Ⅱ. 당기손익-공정가치 측정 금융부채	2,274,263	2,125,900
Ⅲ. 차입부채	11,510,657	11,301,497
Ⅳ. 사채	14,740,273	14,121,865
Ⅴ. 파생상품부채	160,162	351,030
Ⅵ. 순확정급여부채	9,339	4,286
Ⅶ. 총당부채	104,045	106,676
Ⅷ. 당기법인세부채	96,555	85,702
Ⅸ. 이연법인세부채	110,636	80,436
Ⅹ. 기타부채	5,951,348	5,290,094
부채총계	144,475,963	141,322,916
자본		
Ⅰ. 지배기업 소유주지분	10,609,886	10,698,821
1. 자본금	1,629,676	1,629,676
2. 신종자본증권	448,620	727,703
3. 기타불입자본	750,689	770,629
4. 기타자본구성요소	(81,867)	(33,940)
5. 이익잉여금	7,862,768	7,604,753
Ⅱ. 비지배지분	448,754	448,754
자본총계	11,058,640	11,147,575
부채와 자본총계	155,534,603	152,470,491

제 15기 2025년 1월 1일부터 2025년 6월 30일까지
제 14기 2024년 1월 1일부터 2024년 6월 30일까지

주식회사 BNK금융지주와 그 종속기업

(단위 : 백만 원 / Unit : Million Won)

계정과목	제 15기 상반기	제 14기 상반기
I. 순이자손익	1,443,921	1,479,079
1. 이자수익	3,293,397	3,503,677
1) 당기손익-공정가치 측정 금융자산 이자수익	125,018	99,755
2) 기타포괄손익-공정가치 측정 금융자산 이자수익	110,654	98,770
3) 상각후원가 측정 금융자산 이자수익	3,057,725	3,305,152
2. 이자비용	(1,849,476)	(2,024,598)
II. 순수수료손익	88,395	118,850
1. 수수료수익	178,028	203,350
2. 수수료비용	(89,633)	(84,500)
III. 당기손익-공정가치 측정 금융자산관련순손익	190,616	193,636
IV. 기타포괄손익-공정가치 측정 금융자산관련순이익	91,975	49,851
V. 상각후원가 측정 금융자산관련순손익	419	1,338
VI. 신용손실 총당금 전입액 등	(405,394)	(291,526)
VII. 일반관리비	190,616	(764,458)
VIII. 기타영업손익	91,975	(180,984)
1. 외환거래순손익	419	4,140
2. 파생상품관련순손실	(405,394)	2,298
3. 기타영업수익	390,267	389,944
4. 기타영업비용	(655,156)	(577,366)
IX. 영업이익	461,698	605,786
X. 영업외손익	163,676	56,779
1. 관계기업투자이익	41,549	45,049
2. 기타수익	146,045	30,158
3. 기타비용	(23,918)	(18,428)
XI. 법인세비용차감전순이익	625,374	662,565
XII. 법인세비용	(139,059)	(159,697)
XIII. 당기순이익	486,315	502,868
1. 지배기업지분순이익	475,770	492,313
2. 비지배지분순이익	10,545	10,555
XIV. 기타포괄손익	(49,008)	(23,743)
1. 후속적으로 당기손익으로 재분류되지 않는 항목	(10,231)	(30,715)
1) 확정급여제도 재측정요소	(14,594)	(10,413)
2) 기타포괄손익-공정가치지분상품평가손익	5,222	(19,323)
3) 당기손익-공정가치측정지정금융부채의 자기신용위험변동	(859)	(979)
2. 후속적으로 당기손익으로 재분류될 수 있는 항목	(38,777)	6,972
1) 기타포괄손익-공정가치 측정 채무증권평가손익	(20,885)	(422)
2) 해외사업환산손익	(38,924)	25,789
3) 해외영업순투자위험회피평가손익	36,420	(23,417)
4) 지분법 자본변동	(15,356)	5,897
5) 기타포괄손익-공정가치채무상품대손상각비	(32)	(875)
XV. 당기총포괄이익	437,307	479,125
1. 지배기업지분총포괄이익	426,762	468,570
2. 비지배지분총포괄이익	10,545	10,555
XVI. 주당이익		
1. 기본 및 희석주당순이익	1,455	1,484

VIII. 기타

8-1. 금융지주회사등 공시 관련 사항 123

금융지주회사등 공시 관련 사항

구분	회사명	공시사항 ¹⁾	공시제목	공시기한	공시위치
지주회사	(주)BNK 금융지주	경영공시	2025년 상반기 BNK금융지주 현황	(분기)결산일로부터 2개월 이내 (기말)결산일로부터 3개월 이내	금융회사 홈페이지 → IR투자자정보 → 공시정보 → 경영공시 (www.bnkfg.com)
		사업보고서	반기보고서 (2025.06)	(분기)매분기말 45일 이내 (기말)사업연도말 90일 이내 및 정기주주총회 개최 1주전	금융감독원 전자공시 (dart.fss.or.kr)
		지배구조 및 보수체계 연차보고서	[BNK금융지주] 2024년 지배구조 및 보수체계 연차보고서 공시	정기주주총회 20일전	금융회사 홈페이지 → 기업지배구조 → 지배구조관련공시 (www.bnkfg.com) 금융감독원 전자공시 (dart.fss.or.kr) 전국은행연합회 홈페이지 → 공시자료실 → 기타공시 → 지배구조공시 → 국내은행 (www.kfb.or.kr)
자회사	(주)부산은행	경영공시	2025년 상반기 부산은행 현황	(분기)가결산일로부터 2개월 이내 (기말)결산일로부터 3개월 이내	금융회사 홈페이지 → 은행소개 → 투자자정보 → 경영정보 → 경영공시 (www.busanbank.co.kr) 전국은행연합회 홈페이지 → 공시자료실 → 은행경영공시 → 국내은행 (www.kfb.or.kr)
		사업보고서	반기보고서 (2025.06)	(분기)매분기말 45일 이내 (기말)사업연도말 90일 이내	금융감독원 전자공시 (dart.fss.or.kr)
		지배구조 및 보수체계 연차보고서	2024년도 부산은행 지배구조 및 보수체계 연차보고서	정기주주총회 20일전	금융회사 홈페이지 → 은행소개 → 투자자정보 → 경영정보 → 지배구조 관련공시 (www.busanbank.co.kr) 전국은행연합회 홈페이지 → 공시자료실 → 기타공시 → 지배구조공시 → 국내은행 (www.kfb.or.kr)
	(주)경남은행	경영공시	2025년 2분기 경남은행 현황	(분기)가결산일로부터 2개월 이내 (기말)결산일로부터 3개월 이내	금융회사 홈페이지 → 은행소개 → 투자정보 → 경영공시 (www.knbank.co.kr) 전국은행연합회 홈페이지 → 공시자료실 → 은행경영공시 → 국내은행 (www.kfb.or.kr)
		사업보고서	반기보고서 (2025.06)	(분기)매분기말 45일 이내 (기말)사업연도말 90일 이내	금융감독원 전자공시 (dart.fss.or.kr)

구분	회사명	공시사항 ¹⁾	공시제목	공시기한	공시위치
자회사	(주)경남은행	지배구조 및 보수체계 연차보고서	2024년 지배구조 및 보수체계 연차보고서 공시	정기주주총회 20일전	금융회사 홈페이지 → 은행소개 → 투자정보 → 지배구조관련공시 (www.knbank.co.kr) 전국은행연합회 홈페이지 → 공시자료실 → 기타공시 → 지배구조공시 → 국내은행 (www.kfb.or.kr)
	BNK 캐피탈(주)	경영공시	2024년(제15기) 통일경영공시	(반기)가결산일로부터 2개월 이내 (기말)결산일로부터 3개월 이내	금융회사 홈페이지 → 회사소개/IR → 경영공시 (web.bnkcapi.co.kr) 여신금융협회 공시정보포털 → 경영공시 → 리스·할부금융사 (gongsi.crefia.or.kr)
		사업보고서	반기보고서 (2025.06)	(분기)매분기말 45일 이내 (기말)사업연도말 90일 이내	금융감독원 전자공시 (dart.fss.or.kr)
		지배구조 및 보수체계 연차보고서	2024년도 BNK캐피탈 지배구조 및 보수체계 연차보고서	정기주주총회 20일전	금융회사 홈페이지 → 회사소개/IR → 경영공시 (web.bnkcapi.co.kr) 여신금융협회 공시정보포털 → 지배구조공시 → 리스할부사 (gongsi.crefia.or.kr)
	(주)BNK 투자증권	경영공시	2024.4Q 영업보고서	사업연도말 45일 이내 (분기는 사업보고서 공시로 같음)	금융회사 홈페이지 → 회사소개 → 투자자정보 → 경영공시 (www.bnkfn.co.kr) 금융투자협회 홈페이지 → 고객센터 → 통합공시시스템 → 금융투자회사 경영공시 (dis.kofia.or.kr)
		지배구조 및 보수체계 연차보고서	2024년도 BNK 투자증권 지배구조 및 보수체계 연차보고서	정기주주총회 20일전	금융회사 홈페이지 → 회사소개 → 투자자정보 → 지배구조공시 (www.bnkfn.co.kr) 금융투자협회 홈페이지 → 고객센터 → 통합공시시스템 → 금융회사 지배구조 공시 (dis.kofia.or.kr)
		사업보고서	반기보고서 (2025.06)	(분기)매분기말 45일 이내 (기말)사업연도말 90일 이내	금융감독원 전자공시 (dart.fss.or.kr)
	(주)BNK 저축은행	경영공시	제15기 2분기 통일경영공시	(분기)결산일로부터 2개월 이내 (기말)결산일로부터 3개월 이내	금융회사 홈페이지 → 저축은행소개 → 경영공시 → 결산/가결산공시 (www.bnksb.com) 저축은행중앙회 홈페이지 → 경영공시 → 정기공시 (fsb.or.kr)

구분	회사명	공시사항 ¹⁾	공시제목	공시기한	공시위치
자회사	(주)BNK 저축은행	지배구조 및 보수체계 연차보고서	2024년도 지배구조 및 보수체계 연차보고서	정기주주총회 20일전	금융회사 홈페이지 → 저축은행소개 → 경영공시 → 수시공시 (www.bnksb.com) 저축은행중앙회 홈페이지 → 소비자공시 → 금융사지배구조법공시 (fsb.or.kr)
	BNK 자산운용(주)	경영공시	2025년 2분기 영업보고서 공시	매분기말 45일 이내	금융회사 홈페이지 → 고객센터 → 공시 → 경영공시 (www.bnkasset.co.kr) 금융투자협회 홈페이지 → 고객센터 → 통합공시시스템 → 금융투자회사 경영공시 (dis.kofia.or.kr)

주 1) 경영공시, 사업보고서 등, 지배구조 및 보수체계 연차보고서