

BNK  
Financial  
Group

2024년 상반기  
BNK 금융지주 현황

BNK Financial Group Report

BNK 금융지주

# 2024년 상반기 BNK 금융지주 현황

## I. 일반현황

1-1. 조직 및 영업점 ..... 3

## II. 경영실적

2-1. 개요 ..... 6

2-2. 부문별 실적 ..... 12

2-3. 부문별 수지 상황 ..... 13

## III. 재무상황

3-1. 개황 ..... 25

3-2. 자금조달 및 운용 ..... 26

3-3. 유가증권투자 및 평가손익 ..... 34

3-4. 외화자산 및 부채 ..... 37

3-5. 대손상각 및 총당금 ..... 40

3-6. 무수익 및 고정이하여신 ..... 42

## IV. 경영지표

4-1. 자본적정성 지표 ..... 45

4-2. 레버리지 비율 ..... 63

4-3. 유동성 지표 ..... 65

4-4. 수익성 지표 ..... 78

4-5. 자산건전성 지표 ..... 79

## IV. 리스크관리

5-1. 리스크관리 개요 ..... 81

5-2. 신용리스크 관리 ..... 83

5-3. 시장리스크 관리 ..... 104

5-4. 운영리스크 관리 ..... 106

5-5. 유동화익스포저 ..... 107

5-6. 유동성리스크 관리 ..... 110

5-7. 주식 은행계정 포지션 ..... 114

5-8. 은행계정의 금리리스크 ..... 115

## VI. 기타 경영현황

6-1. 주식매수선택권 ..... 117

6-2. 전환계획 ..... 117

## VII. 재무제표

7-1. 재무상태표(별도) ..... 119

7-2. 포괄손익계산서(별도) ..... 120

7-3. 연결재무상태표 ..... 121

7-4. 연결포괄손익계산서 ..... 122

## VIII. 기타

8-1. 금융지주회사등 공시 관련 사항 ..... 125

### 일러두기

본 『2024년 상반기 BNK금융지주 현황』은 금융지주회사법 제34조 및 금융지주회사감독규정시행세칙 제13조에 의거하여 작성되었으며, 당사 인터넷 홈페이지에 공시하고 있습니다.

# I. 일반현황

1-1. 조직 및 영업점 ..... 3

## 조직 및 영업점

### ■ BNK금융그룹 조직도

(2024년 6월 30일 현재)

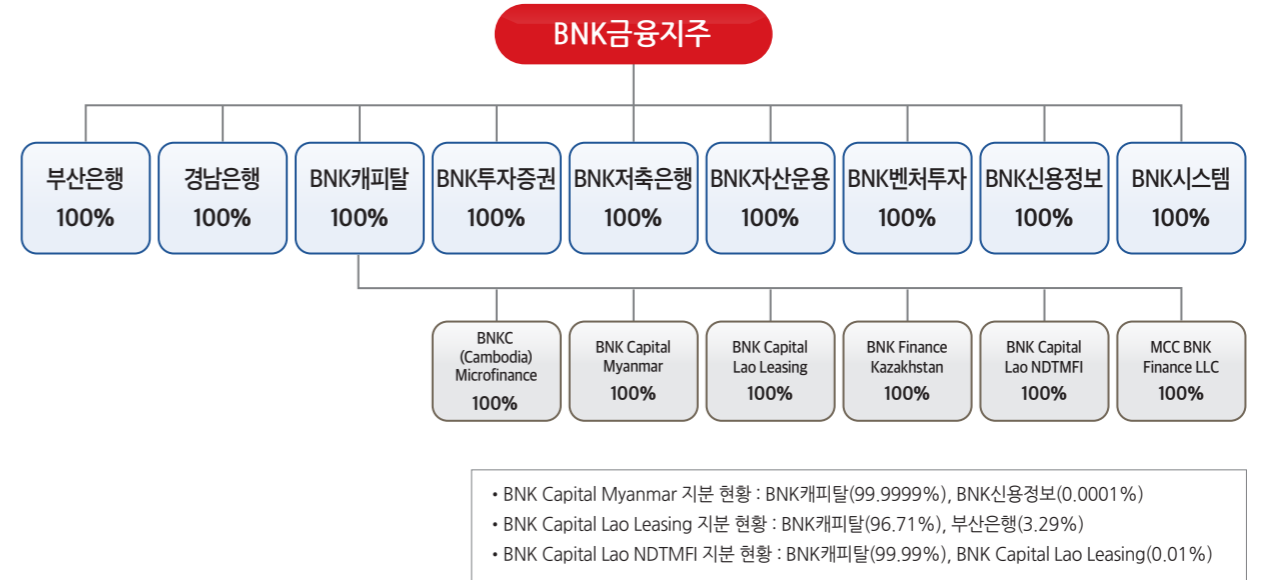

### ■ BNK금융지주 조직도

(2024년 6월 30일 현재)

편제: 7부문 / 1국 / 18부 / 2원 / 1실 / 3팀

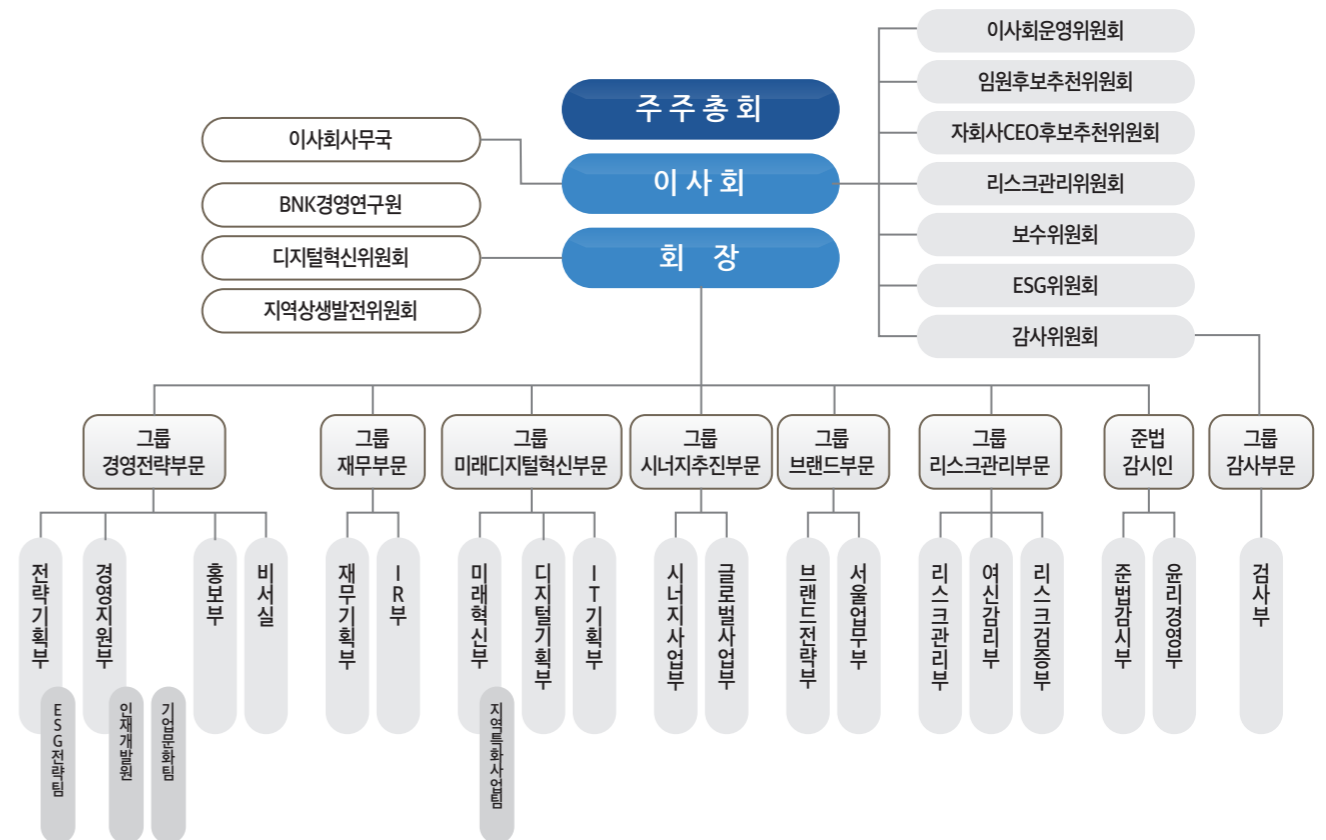

■ 영업점 현황

(2024년 6월 30일 현재) (단위 : 개점)

구분	회사명	국내			국외			계
		지점	영업소	사무소	지점	영업소	사무소	
지주회사	BNK금융지주	1	-	-	-	-	-	1
자회사	부산은행	144	66	-	3	-	3	216
	경남은행	122	32	-	-	-	-	154
	BNK캐피탈	13	-	-	-	-	-	13
	BNK투자증권	5	-	-	-	-	-	5
	BNK저축은행	4	4	-	-	-	-	8
	BNK자산운용	1	-	-	-	-	-	1
	BNK벤처투자	3	-	-	-	-	-	3
	BNK신용정보	4	-	-	-	-	-	4
	BNK시스템	1	-	-	-	-	-	1
	손자회사	BNKC(Cambodia) MFI Plc.	-	-	-	20	-	-
BNK Capital Myanmar Co., Ltd		-	-	-	41	-	-	41
BNK Capital Lao Leasing Co., Ltd		-	-	-	4	-	-	4
MFO BNK Finance Kazakhstan LLP		-	-	-	3	-	-	3
BNK Capital Lao NDTMFI Co., Ltd		-	-	-	1	-	-	1
MCC BNK Finance LLC		-	-	-	1	-	-	1
<b>계</b>		<b>298</b>	<b>102</b>	<b>-</b>	<b>73</b>	<b>-</b>	<b>3</b>	<b>476</b>

※ 국내의 지점에는 본점이 1개 영업점으로 포함되어 있음

## II. 경영실적

2-1. 개요 .....	6
2-2. 부문별 실적 .....	12
2-3. 부문별 수지 상황 .....	13

## 개요

### 1. 금융지주회사(연결재무제표 기준)

(단위: 억원)

구분	2024년 상반기	2023년 상반기	증감
총당금적립전이익(A)	10,585	9,480	1,105
제총당금전입액(B)	4,031	3,218	813
대손상각비	3,742	2,891	851
지급보증총당금	-	1	△1
퇴직급여	282	299	△17
금융보증총당부채	-	2	△2
미사용약정총당금	1	11	△10
기타총당금	6	14	△8
제총당금환입액(C)	72	21	51
대손총당금	18	-	18
지급보증총당금	18	2	16
금융보증총당부채	4	-	4
미사용약정총당금	9	11	△2
기타총당금	23	8	15
법인세(D)	1,597	1,451	146
당기순이익(A-B+C-D)	5,029	4,832	197
지배기업지분순이익	4,923	4,602	321
비지배지분순이익	106	230	△124

### 2. 지주회사 및 자회사(별도재무제표 기준)

#### ■ BNK금융지주

(단위: 억원)

구분	2024년 상반기	2023년 상반기	증감
총당금적립전이익(A)	2,912	3,586	△674
제총당금전입액(B)	10	10	-
대손상각비	-	-	-
지급보증총당금	-	-	-
퇴직급여	10	10	-
미사용약정총당금	-	-	-
기타총당금	-	-	-
제총당금환입액(C)	-	-	-
대손총당금	-	-	-
지급보증총당금	-	-	-
미사용약정총당금	-	-	-
기타총당금	-	-	-
법인세(D)	-	-	-
당기순이익(A-B+C-D)	2,902	3,576	△674

#### ■ 부산은행

(단위: 억원)

구분	2024년 상반기	2023년 상반기	증감
총당금적립전이익(A)	4,614	4,547	67
제총당금전입액(B)	1,408	1,165	243
대손상각비	1,288	1,029	259
지급보증총당금	-	21	△21
퇴직급여	115	102	13
미사용약정총당금	1	11	△10
기타총당금	4	2	2
제총당금환입액(C)	21	1	20
대손총당금	-	-	-
지급보증총당금	21	-	21
미사용약정총당금	-	-	-
기타총당금	-	1	△1
법인세(D)	716	729	△13
당기순이익(A-B+C-D)	2,511	2,654	△143

#### ■ 경남은행

(단위: 억원)

구분	2024년 상반기	2023년 상반기	증감
총당금적립전이익(A)	3,546	2,745	801
제총당금전입액(B)	946	680	266
대손상각비	864	605	259
지급보증총당금	-	-	-
퇴직급여	82	75	7
미사용약정총당금	-	-	-
기타총당금	-	-	-
제총당금환입액(C)	59	19	40
대손총당금	36	6	30
지급보증총당금	1	2	△1
미사용약정총당금	18	10	8
기타총당금	4	1	3
법인세(D)	601	461	140
당기순이익(A-B+C-D)	2,058	1,623	435

■ BNK캐피탈

(단위: 억원)

구분	2024년 상반기	2023년 상반기	증감
총당금적립전이익(A)	1,711	1,676	35
제총당금전입액(B)	623	754	△131
대손상각비	607	734	△127
지급보증총당금	-	-	-
퇴직급여	16	20	△4
미사용약정총당금	-	-	-
기타총당금	-	-	-
제총당금환입액(C)	1	1	-
대손총당금	-	-	-
지급보증총당금	-	-	-
미사용약정총당금	1	1	-
기타총당금	-	-	-
법인세(D)	247	210	37
당기순이익(A-B+C-D)	842	713	129

■ BNK투자증권

(단위: 억원)

구분	2024년 상반기	2023년 상반기	증감
총당금적립전이익(A)	862	661	201
제총당금전입액(B)	762	369	393
대손상각비	719	163	556
지급보증총당금	-	-	-
퇴직급여	43	76	△33
미사용약정총당금	-	-	-
기타총당금	-	130	△130
제총당금환입액(C)	9	-	9
대손총당금	-	-	-
지급보증총당금	-	-	-
미사용약정총당금	-	-	-
기타총당금	9	-	9
법인세(D)	21	61	△40
당기순이익(A-B+C-D)	88	231	△143

■ BNK저축은행

(단위: 억원)

구분	2024년 상반기	2023년 상반기	증감
총당금적립전이익(A)	232	188	44
제총당금전입액(B)	196	195	1
대손상각비	191	192	△1
지급보증총당금	-	-	-
퇴직급여	5	3	2
미사용약정총당금	-	-	-
기타총당금	-	-	-
제총당금환입액(C)	-	1	△1
대손총당금	-	-	-
지급보증총당금	-	-	-
미사용약정총당금	-	1	△1
기타총당금	-	-	-
법인세(D)	21	2	19
당기순이익(A-B+C-D)	15	△8	23

■ BNK자산운용

(단위: 억원)

구분	2024년 상반기	2023년 상반기	증감
총당금적립전이익(A)	64	50	14
제총당금전입액(B)	5	4	1
대손상각비	-	-	-
지급보증총당금	-	-	-
퇴직급여	5	4	1
미사용약정총당금	-	-	-
기타총당금	-	-	-
제총당금환입액(C)	-	-	-
대손총당금	-	-	-
지급보증총당금	-	-	-
미사용약정총당금	-	-	-
기타총당금	-	-	-
법인세(D)	14	8	6
당기순이익(A-B+C-D)	45	38	7

■ BNK벤처투자

(단위: 억원)

구분	2024년 상반기	2023년 상반기	증감
총당금적립전이익(A)	18	22	△4
제총당금전입액(B)	1	-	1
대손상각비	-	-	-
지급보증총당금	-	-	-
퇴직급여	1	-	1
미사용약정총당금	-	-	-
기타총당금	-	-	-
제총당금환입액(C)	-	-	-
대손총당금	-	-	-
지급보증총당금	-	-	-
미사용약정총당금	-	-	-
기타총당금	-	-	-
법인세(D)	1	5	△4
당기순이익(A-B+C-D)	16	17	△1

■ BNK신용정보

(단위: 억원)

구분	2024년 상반기	2023년 상반기	증감
총당금적립전이익(A)	22	23	△1
제총당금전입액(B)	2	3	△1
대손상각비	-	-	-
지급보증총당금	-	-	-
퇴직급여	2	3	△1
미사용약정총당금	-	-	-
기타총당금	-	-	-
제총당금환입액(C)	-	-	-
대손총당금	-	-	-
지급보증총당금	-	-	-
미사용약정총당금	-	-	-
기타총당금	-	-	-
법인세(D)	5	4	1
당기순이익(A-B+C-D)	15	16	△1

■ BNK시스템

(단위: 억원)

구분	2024년 상반기	2023년 상반기	증감
총당금적립전이익(A)	36	42	△6
제총당금전입액(B)	12	12	-
대손상각비	-	-	-
지급보증총당금	-	-	-
퇴직급여	12	12	-
미사용약정총당금	-	-	-
기타총당금	-	-	-
제총당금환입액(C)	-	-	-
대손총당금	-	-	-
지급보증총당금	-	-	-
미사용약정총당금	-	-	-
기타총당금	-	-	-
법인세(D)	5	7	△2
당기순이익(A-B+C-D)	19	23	△4

## 부문별 실적

### ■ 영업부문 현황

구분	사업의 내용	주요종속회사
은행업 부문	고객에 대한 여신, 수신 취급 등과 이에 수반되는 업무	부산은행, 경남은행
투자금융 부문	유가증권의 매매, 위탁매매, 인수, 자산운용업 등과 이에 수반되는 업무	BNK투자증권, BNK자산운용
여신전문업 부문	시설대여업, 할부금융업, 신기술사업금융업 등과 이에 수반되는 업무	BNK캐피탈
저축은행업 부문	상호저축은행법에 따른 서민, 중소기업 대상 여신, 수신 취급 등과 이에 수반되는 업무	BNK저축은행
벤처캐피탈업 부문	벤처투자 촉진에 관한 법률 규정에 따른 중소벤처기업 대상 투자와 이에 수반되는 업무	BNK벤처투자
기타 부문	신용조사 및 채권추심업, 컴퓨터 관련 기기 및 시스템의 유지보수 업무 등과 이에 수반되는 업무	BNK신용정보, BNK시스템

### ■ 영업부문별 실적 현황

#### <2024년 상반기>

(단위: 억원, %)

구분		구분						연결조정	합계
		은행	투자금융	여신전문	저축은행	기타 부문	연결조정		
순이자이익	금액	12,814	399	1,532	331	△222	△64	14,791	
	비율	86.6%	2.7%	10.4%	2.2%	△1.5%	△0.4%	100.0%	
순수수료이익	금액	484	414	179	44	150	△82	1,189	
	비율	40.7%	34.9%	15.0%	3.7%	12.6%	△6.9%	100.0%	
기타영업손익	금액	△7,846	△657	△674	△342	3,022	△3,424	△9,921	
	비율	79.1%	6.6%	6.8%	3.5%	△30.5%	34.5%	100.0%	
영업이익	금액	5,452	157	1,037	33	2,949	△3,570	6,058	
	비율	90.0%	2.6%	17.1%	0.5%	48.7%	△58.9%	100.0%	
당기순이익	금액	4,452	127	769	15	2,953	△3,392	4,923	
	비율	90.4%	2.6%	15.6%	0.3%	60.0%	△68.9%	100.0%	

\* 당기순이익은 지배기업 소유주지분 기준이며, 기타 부문에는 지배회사(BNK금융지주) 개별재무제표 손익 포함

#### <2023년 상반기>

(단위: 억원, %)

구분		구분						연결조정	합계
		은행	투자금융	여신전문	저축은행	기타 부문	연결조정		
순이자이익	금액	12,381	377	1,669	250	△197	△0	14,480	
	비율	85.5%	2.6%	11.5%	1.7%	△1.4%	0.1%	100.0%	
순수수료이익	금액	550	554	117	58	155	△86	1,348	
	비율	40.8%	41.1%	8.7%	4.3%	11.5%	△6.4%	100.0%	
기타영업손익	금액	△7,735	△620	△779	△317	3,685	△4,059	△9,825	
	비율	78.7%	6.3%	7.9%	3.2%	△37.5%	41.4%	100.0%	
영업이익	금액	5,197	311	1,008	△9	3,642	△4,146	6,003	
	비율	86.6%	5.2%	16.8%	△0.2%	60.7%	△69.1%	100.0%	
당기순이익	금액	4,045	245	712	△8	3,633	△4,024	4,602	
	비율	87.9%	5.3%	15.5%	△0.2%	78.9%	△87.4%	100.0%	

\* 당기순이익은 지배기업 소유주지분 기준이며, 기타 부문에는 지배회사(BNK금융지주) 개별재무제표 손익 포함

## 부문별 수지상황

### 1. 금융지주회사(연결재무제표 기준)

(단위: 억원)

구분	2024년 상반기	2023년 상반기	증감
<b>이자수익</b>	<b>35,037</b>	<b>32,290</b>	<b>2,747</b>
예치금이자	174	180	△6
유가증권이자	3,223	2,269	954
대출채권이자	30,823	29,061	1,762
기타이자수익	817	780	37
<b>이자비용(△)</b>	<b>20,246</b>	<b>17,810</b>	<b>2,436</b>
예수부채이자	15,451	14,189	1,262
차입부채이자	1,653	1,295	358
사채이자	2,631	2,113	518
기타이자비용	511	213	298
<b>소계</b>	<b>14,791</b>	<b>14,480</b>	<b>311</b>
<b>수수료</b>			
수수료수익	2,033	2,147	△114
수수료비용(△)	845	799	46
<b>소계</b>	<b>1,188</b>	<b>1,348</b>	<b>△160</b>
<b>기타영업수익</b>	<b>14,276</b>	<b>14,454</b>	<b>△178</b>
보험수익	-	-	-
유가증권평가 및 처분이익	3,230	2,072	1,158
기타 금융자산/부채 평가 및 처분이익	948	608	340
배당금수익	481	386	95
외환거래이익	2,229	4,615	△2,386
파생상품 관련 이익	3,392	3,777	△385
대손충당금 환입액	18	-	18
충당금 환입액	36	16	20
기타	3,942	2,980	962
<b>기타영업비용(△)</b>	<b>16,553</b>	<b>16,779</b>	<b>△226</b>
보험비용	-	-	-
유가증권평가 및 처분손실	1,262	1,469	△207
기타 금융자산/부채 평가 및 처분손실	215	85	130
대손상각비	3,742	2,891	851
제충당금 전입액	6	17	△11
외환거래손실	2,188	4,536	△2,348
파생상품 관련 손실	3,369	3,161	208
기타	5,771	4,620	1,151
<b>소계</b>	<b>△2,277</b>	<b>△2,325</b>	<b>48</b>
<b>부문별 이익 합계</b>	<b>13,702</b>	<b>13,503</b>	<b>199</b>
일반관리비(△)	7,644	7,500	144
<b>영업이익</b>	<b>6,058</b>	<b>6,003</b>	<b>55</b>
영업외이익	567	281	286
관계기업 관련 손익	450	210	240
기타영업외이익	117	71	46
<b>법인세비용차감전순이익</b>	<b>6,625</b>	<b>6,284</b>	<b>341</b>
법인세비용(△)	1,596	1,451	145
<b>당기순이익</b>	<b>5,029</b>	<b>4,833</b>	<b>196</b>
<b>지배기업지분순이익</b>	<b>4,923</b>	<b>4,602</b>	<b>321</b>
비지배지분순이익	106	231	△125



## 2. 지주회사 및 자회사(별도재무제표 기준)

### ■ BNK금융지주

(단위: 억원)

구분	2024년 상반기	2023년 상반기	증감
<b>이자 부문</b>			
<b>이자수익</b>	5	4	1
예치금이자	1	2	△1
유가증권이자	-	-	-
대출채권이자	4	2	2
기타이자수익	-	-	-
<b>이자비용(△)</b>	234	208	26
예수부채이자	-	-	-
차입부채이자	-	-	-
사채이자	233	208	25
기타이자비용	1	-	1
<b>소계</b>	△229	△204	△25
<b>수수료 부문</b>			
수수료수익	72	68	4
수수료비용(△)	20	17	3
<b>소계</b>	52	51	1
<b>기타 영업 부문</b>			
<b>기타영업수익</b>	3,304	3,930	△626
보험수익	-	-	-
유가증권평가 및 처분이익	54	-	54
기타 금융자산/부채 평가 및 처분이익	-	-	-
배당금수익	3,250	3,930	△680
외환거래이익	-	-	-
파생상품 관련 이익	-	-	-
대손충당금 환입액	-	-	-
충당금 환입액	-	-	-
기타	-	-	-
<b>기타영업비용(△)</b>	-	-	-
보험비용	-	-	-
유가증권평가 및 처분손실	-	-	-
기타 금융자산/부채 평가 및 처분손실	-	-	-
대손상각비	-	-	-
제충당금 전입액	-	-	-
외환거래손실	-	-	-
파생상품 관련 손실	-	-	-
기타	-	-	-
<b>소계</b>	3,304	3,930	△626
<b>부문별 이익 합계</b>	<b>3,127</b>	<b>3,777</b>	<b>△650</b>
일반관리비(△)	226	208	18
<b>영업이익</b>	<b>2,901</b>	<b>3,569</b>	<b>△668</b>
영업외이익	1	7	△6
관계기업 관련 손익	-	-	-
기타영업외이익	1	7	△6
<b>법인세비용차감전순이익</b>	<b>2,902</b>	<b>3,576</b>	<b>△674</b>
법인세비용(△)	-	-	-
<b>당기순이익</b>	<b>2,902</b>	<b>3,576</b>	<b>△674</b>

### ■ 부산은행

(단위: 억원)

구분	2024년 상반기	2023년 상반기	증감
<b>이자 부문</b>			
<b>이자수익</b>	17,862	16,714	1,148
예치금이자	36	14	22
유가증권이자	1,365	1,002	363
대출채권이자	16,412	15,658	754
기타이자수익	49	40	9
<b>이자비용(△)</b>	10,218	9,252	966
예수부채이자	8,814	8,137	677
차입부채이자	526	468	58
사채이자	745	540	205
기타이자비용	133	107	26
<b>소계</b>	7,644	7,462	182
<b>수수료 부문</b>			
수수료수익	717	778	△61
수수료비용(△)	487	422	65
<b>소계</b>	230	356	△126
<b>기타 영업 부문</b>			
<b>기타영업수익</b>	5,018	6,887	△1,869
보험수익	-	-	-
유가증권평가 및 처분이익	625	455	170
기타 금융자산/부채 평가 및 처분이익	292	214	78
배당금수익	316	148	168
외환거래이익	2,266	4,487	△2,221
파생상품 관련 이익	1,403	1,491	△88
대손충당금 환입액	21	-	21
충당금 환입액	-	1	△1
기타	95	91	4
<b>기타영업비용(△)</b>	6,035	7,864	△1,829
보험비용	-	-	-
유가증권평가 및 처분손실	186	80	106
기타 금융자산/부채 평가 및 처분손실	87	43	44
대손상각비	1,287	1,061	226
제충당금 전입액	4	2	2
외환거래손실	2,216	4,473	△2,257
파생상품 관련 손실	1,340	1,352	△12
기타	915	853	62
<b>소계</b>	△1,017	△977	△40
<b>부문별 이익 합계</b>	<b>6,857</b>	<b>6,841</b>	<b>16</b>
일반관리비(△)	3,635	3,425	210
<b>영업이익</b>	<b>3,222</b>	<b>3,416</b>	<b>△194</b>
영업외이익	5	△33	38
관계기업 관련 손익	-	-	-
기타영업외이익	5	△33	38
<b>법인세비용차감전순이익</b>	<b>3,227</b>	<b>3,383</b>	<b>△156</b>
법인세비용(△)	716	729	△13
<b>당기순이익</b>	<b>2,511</b>	<b>2,654</b>	<b>△143</b>

■ 경남은행

(단위 : 억원)

구분		2024년 상반기	2023년 상반기	증감
이자 부분	이자수익	11,825	11,072	753
	예치금이자	11	8	3
	유가증권이자	894	714	180
	대출채권이자	10,849	10,296	553
	기타이자수익	71	54	17
	이자비용(Δ)	6,711	6,186	525
	예수부채이자	6,073	5,592	481
	차입부채이자	300	282	18
	사채이자	262	259	3
	기타이자비용	76	53	23
소계	5,114	4,886	228	
수수료 부분	수수료수익	538	452	86
	수수료비용(Δ)	241	224	17
	소계	297	228	69
기타 영업 부분	기타영업수익	2,202	1,190	1,012
	보험수익	-	-	-
	유가증권평가 및 처분이익	603	326	277
	기타 금융자산/부채 평가 및 처분이익	447	113	334
	배당금수익	390	241	149
	외환거래이익	45	122	△77
	파생상품 관련 이익	621	325	296
	대손충당금 환입액	18	-	18
	총당금 환입액	18	13	5
	기타	60	50	10
	기타영업비용(Δ)	2,447	1,722	725
	보험비용	-	-	-
	유가증권평가 및 처분손실	203	58	145
	기타 금융자산/부채 평가 및 처분손실	110	28	82
	대손상각비	861	594	267
	제충당금 전입액	-	-	-
	외환거래손실	13	67	△54
	파생상품 관련 손실	603	334	269
	기타	657	641	16
소계	△245	△532	287	
부문별 이익 합계	5,166	4,582	584	
일반관리비(Δ)	2,481	2,482	△1	
영업이익	2,685	2,100	585	
영업외이익	△26	△16	△10	
관계기업 관련 손익	-	-	-	
기타영업외이익	△26	△16	△10	
법인세비용차감전순이익	2,659	2,084	575	
법인세비용(Δ)	601	461	140	
당기순이익	2,058	1,623	435	

■ BNK캐피탈

(단위 : 억원)

구분		2024년 상반기	2023년 상반기	증감
이자 부분	이자수익	2,955	2,555	400
	예치금이자	60	48	12
	만기보유금융자산이자	-	-	-
	대출채권이자	2,417	2,231	186
	할부금융이자	128	107	21
	금융리스이자수익	111	102	9
	기타이자수익	239	67	172
	이자비용(Δ)	1,560	1,021	539
	차입부채이자	121	105	16
	사채이자	1,209	857	352
기타이자비용	230	59	171	
소계	1,395	1,534	△139	
수수료 부분	수수료수익	213	154	59
	수수료비용(Δ)	44	47	△3
	소계	169	107	62
기타 영업 부분	기타영업수익	3,601	3,059	542
	보험수익	-	-	-
	유가증권평가 및 처분이익	87	114	△27
	기타 금융자산/부채 평가 및 처분이익	1,165	1,020	145
	배당금수익	85	78	7
	외환거래이익	-	-	-
	파생상품 관련 이익	30	-	30
	대손충당금 환입액	-	-	-
	총당금 환입액	1	1	-
	기타	2,233	1,846	387
	기타영업비용(Δ)	3,633	3,272	361
	보험비용	-	-	-
	유가증권평가 및 처분손실	86	134	△48
	기타 금융자산/부채 평가 및 처분손실	1,005	784	221
	대손상각비	607	734	△127
	제충당금 전입액	-	-	-
	외환거래손실	30	-	30
	파생상품 관련 손실	-	-	-
	기타	1,905	1,620	285
소계	△32	△213	181	
부문별 이익 합계	1,532	1,428	104	
일반관리비(Δ)	433	400	33	
영업이익	1,099	1,028	71	
영업외이익	△10	△105	95	
법인세비용차감전순이익	1,089	923	166	
법인세비용(Δ)	247	210	37	
당기순이익	842	713	129	

■ BNK투자증권

(단위 : 억원)

구분		2024년 상반기	2023년 상반기	증감
이자 부문	이자수익	1,044	640	404
	예치금이자	30	62	△32
	유가증권이자	763	381	382
	대출채권이자	211	161	50
	기타이자수익	40	36	4
	이자비용(△)	698	321	377
	예수부채이자	19	13	6
	차입부채이자	640	291	349
	사채이자	39	17	22
	기타이자비용	-	-	-
소계	346	319	27	
수수료 부문	수수료수익	522	704	△182
	수수료비용(△)	109	122	△13
	소계	413	582	△169
기타 영업 부문	기타영업수익	4,088	3,578	510
	보험수익	-	-	-
	유가증권평가 및 처분이익	2,578	1,547	1,031
	기타 금융자산/부채 평가 및 처분이익	-	-	-
	배당금수익	19	40	△21
	외환거래이익	18	10	8
	파생상품 관련 이익	1,391	1,966	△575
	대손충당금 환입액	-	-	-
	총당금 환입액	9	-	9
	기타	73	15	58
	기타영업비용(△)	4,296	3,618	678
	보험비용	-	-	-
	유가증권평가 및 처분손실	2,115	1,880	235
	기타 금융자산/부채 평가 및 처분손실	-	-	-
	대손상각비	719	163	556
	제충당금 전입액	-	130	△130
	외환거래손실	21	5	16
	파생상품 관련 손실	1,440	1,438	2
	기타	1	2	△1
	소계	△208	△40	△168
부문별 이익 합계	551	861	△310	
일반관리비(△)	441	567	△126	
영업이익	110	294	△184	
영업외이익	△1	△2	1	
법인세비용차감전순이익	109	292	△183	
법인세비용(△)	21	61	△40	
당기순이익	88	231	△143	

■ BNK저축은행

(단위 : 억원)

구분		2024년 상반기	2023년 상반기	증감
이자 부문	이자수익	651	555	96
	예치금이자	30	39	△9
	유가증권이자	5	2	3
	대출채권이자	616	514	102
	기타이자수익	-	-	-
	이자비용(△)	320	305	15
	예수부채이자	319	304	15
	차입부채이자	-	-	-
	사채이자	-	-	-
	기타이자비용	1	1	-
소계	331	250	81	
수수료 부문	수수료수익	65	78	△13
	수수료비용(△)	21	20	1
	소계	44	58	△14
기타 영업 부문	기타영업수익	27	41	△14
	보험수익	-	-	-
	유가증권평가 및 처분이익	1	9	△8
	기타 금융자산/부채 평가 및 처분이익	17	32	△15
	배당금수익	8	-	8
	외환거래이익	-	-	-
	파생상품 관련 이익	-	-	-
	대손충당금 환입액	-	-	-
	총당금 환입액	-	-	-
	기타	1	-	1
	기타영업비용(△)	244	245	△1
	보험비용	-	-	-
	유가증권평가 및 처분손실	-	15	△15
	기타 금융자산/부채 평가 및 처분손실	1	-	1
	대손상각비	191	191	-
	제충당금 전입액	-	-	-
	외환거래손실	-	-	-
	파생상품 관련 손실	-	-	-
	기타	52	39	13
	소계	△217	△204	△13
부문별 이익 합계	158	104	54	
일반관리비(△)	126	113	13	
영업이익	32	△9	41	
영업외이익	4	3	1	
법인세비용차감전순이익	36	△6	42	
법인세비용(△)	21	2	19	
당기순이익	15	△8	23	

■ BNK자산운용

(단위: 억원)

구분		2024년 상반기	2023년 상반기	증감
이자 부문	이자수익	2	3	△1
	예치금이자	-	-	-
	유가증권이자	2	3	△1
	대출채권이자	-	-	-
	기타이자수익	-	-	-
	이자비용(△)	-	-	-
	예수부채이자	-	-	-
	차입부채이자	-	-	-
	사채이자	-	-	-
	기타이자비용	-	-	-
소계	2	3	△1	
수수료 부문	수수료수익	70	73	△3
	수수료비용(△)	-	-	-
	소계	70	73	△3
기타 영업 부문	기타영업수익	78	55	23
	보험수익	-	-	-
	유가증권평가 및 처분이익	73	50	23
	기타 금융자산/부채 평가 및 처분이익	-	-	-
	배당금수익	-	-	-
	외환거래이익	-	-	-
	파생상품 관련 이익	-	-	-
	대손충당금 환입액	-	-	-
	충당금 환입액	-	-	-
	기타	5	5	-
	기타영업비용(△)	21	9	12
	보험비용	-	-	-
	유가증권평가 및 처분손실	21	9	12
	기타 금융자산/부채 평가 및 처분손실	-	-	-
	대손상각비	-	-	-
	제충당금 전입액	-	-	-
	외환거래손실	-	-	-
파생상품 관련 손실	-	-	-	
기타	-	-	-	
소계	57	46	11	
부문별 이익 합계	129	122	7	
일반관리비(△)	75	82	△7	
영업이익	54	40	14	
영업외이익	5	7	△2	
법인세비용차감전순이익	59	47	12	
법인세비용(△)	14	9	5	
당기순이익	45	38	7	

■ BNK벤처투자

(단위: 억원)

구분		2024년 상반기	2023년 상반기	증감
이자 부문	이자수익	2	2	-
	예치금이자	-	-	-
	유가증권이자	-	-	-
	대출채권이자	-	-	-
	기타이자수익	2	2	-
	이자비용(△)	1	1	-
	예수부채이자	-	-	-
	차입부채이자	-	-	-
	사채이자	-	-	-
	기타이자비용	1	1	-
소계	1	1	-	
수수료 부문	수수료수익	34	44	△10
	수수료비용(△)	-	-	-
	소계	34	44	△10
기타 영업 부문	기타영업수익	21	4	17
	보험수익	-	-	-
	유가증권평가 및 처분이익	-	-	-
	기타 금융자산/부채 평가 및 처분이익	-	-	-
	배당금수익	-	-	-
	외환거래이익	-	-	-
	파생상품 관련 이익	-	-	-
	대손충당금 환입액	-	-	-
	충당금 환입액	-	-	-
	기타	21	4	17
	기타영업비용(△)	7	5	2
	보험비용	-	-	-
	유가증권평가 및 처분손실	-	-	-
	기타 금융자산/부채 평가 및 처분손실	-	-	-
	대손상각비	-	-	-
	제충당금 전입액	-	-	-
	외환거래손실	-	-	-
파생상품 관련 손실	-	-	-	
기타	7	5	2	
소계	14	△1	15	
부문별 이익 합계	48	44	4	
일반관리비(△)	30	21	9	
영업이익	19	22	△3	
영업외이익	△2	0	△2	
법인세비용차감전순이익	17	23	△6	
법인세비용(△)	1	5	△4	
당기순이익	16	17	△1	

■ BNK신용정보

(단위: 억원)

구분		2024년 상반기	2023년 상반기	증감
이자 부문	이자수익	4	4	-
	예치금이자	4	4	-
	유가증권이자	-	-	-
	대출채권이자	-	-	-
	기타이자수익	-	-	-
	이자비용(Δ)	-	-	-
	예수부채이자	-	-	-
	차입부채이자	-	-	-
	사채이자	-	-	-
	기타이자비용	-	-	-
소계	4	4	-	
수수료 부문	수수료수익	64	60	4
	수수료비용(Δ)	-	-	-
	소계	64	60	4
기타 영업 부문	기타영업수익	-	-	-
	보험수익	-	-	-
	유가증권평가 및 처분이익	-	-	-
	기타 금융자산/부채 평가 및 처분이익	-	-	-
	배당금수익	-	-	-
	외환거래이익	-	-	-
	파생상품 관련 이익	-	-	-
	대손충당금 환입액	-	-	-
	총당금 환입액	-	-	-
	기타	-	-	-
	기타영업비용(Δ)	-	-	-
	보험비용	-	-	-
	유가증권평가 및 처분손실	-	-	-
	기타 금융자산/부채 평가 및 처분손실	-	-	-
	대손상각비	-	-	-
	제충당금 전입액	-	-	-
	외환거래손실	-	-	-
	파생상품 관련 손실	-	-	-
	기타	-	-	-
소계	-	-	-	
부문별 이익 합계	68	64	4	
일반관리비(Δ)	48	44	4	
영업이익	20	20	-	
영업외이익	-	-	-	
법인세비용차감전순이익	20	20	-	
법인세비용(Δ)	5	4	1	
당기순이익	15	16	Δ1	

■ BNK시스템

(단위: 억원)

구분		2024년 상반기	2023년 상반기	증감
이자 부문	이자수익	2	2	-
	예치금이자	2	2	-
	유가증권이자	-	-	-
	대출채권이자	-	-	-
	기타이자수익	-	-	-
	이자비용(Δ)	-	-	-
	예수부채이자	-	-	-
	차입부채이자	-	-	-
	사채이자	-	-	-
	기타이자비용	-	-	-
소계	2	2	-	
수수료 부문	수수료수익	-	-	-
	수수료비용(Δ)	-	-	-
	소계	-	-	-
기타 영업 부문	기타영업수익	399	475	Δ76
	보험수익	-	-	-
	유가증권평가 및 처분이익	-	-	-
	기타 금융자산/부채 평가 및 처분이익	-	-	-
	배당금수익	-	-	-
	외환거래이익	-	-	-
	파생상품 관련 이익	-	-	-
	대손충당금 환입액	-	-	-
	총당금 환입액	-	-	-
	기타	399	475	Δ76
	기타영업비용(Δ)	352	422	Δ70
	보험비용	-	-	-
	유가증권평가 및 처분손실	-	-	-
	기타 금융자산/부채 평가 및 처분손실	-	-	-
	대손상각비	-	-	-
	제충당금 전입액	-	-	-
	외환거래손실	-	-	-
	파생상품 관련 손실	-	-	-
	기타	352	422	Δ70
소계	47	53	Δ6	
부문별 이익 합계	49	55	Δ6	
일반관리비(Δ)	26	25	1	
영업이익	23	30	Δ7	
영업외이익	1	-	1	
법인세비용차감전순이익	24	30	Δ6	
법인세비용(Δ)	5	7	Δ2	
당기순이익	19	23	Δ4	

### Ⅲ. 재무상황

3-1. 개황	25
3-2. 자금조달 및 운용	26
3-3. 유가증권투자 및 평가손익	34
3-4. 외화자산 및 부채	37
3-5. 대손상각 및 총당금	40
3-6. 무수익 및 고정이하여신	42

#### 개황

##### ■ 금융지주회사(연결재무제표 기준)

(단위: 억원, %)

구분	2024년 상반기 말		2023년 말		
	금액	구성비	금액	구성비	
자산	현금 및 예치금	52,348	3.49	53,591	3.68
	당기손익-공정가치금융자산	89,540	5.97	72,239	4.96
	기타포괄손익-공정가치금융자산	82,934	5.53	71,879	4.93
	상각후원가금융자산	91,618	6.10	92,203	6.32
	대출채권 및 수취채권	1,120,359	74.65	1,108,579	76.04
	파생상품자산	1,525	0.10	1,337	0.09
	관계기업투자	18,610	1.24	15,580	1.07
	유형자산	12,682	0.84	12,914	0.89
	무형자산	2,684	0.18	2,678	0.18
	투자부동산	6,272	0.42	6,170	0.42
기타자산	22,317	1.48	20,666	1.42	
<b>자산총계</b>	<b>1,500,889</b>	<b>100.00</b>	<b>1,457,836</b>	<b>100.00</b>	
부채	예수부채	1,070,049	71.29	1,067,612	73.24
	차입부채	109,065	7.27	88,159	6.05
	사채	132,538	8.83	130,354	8.94
	파생상품부채	1,441	0.10	1,221	0.08
	기타부채	76,992	5.13	63,753	4.37
<b>부채총계</b>	<b>1,390,085</b>	<b>92.62</b>	<b>1,351,099</b>	<b>92.68</b>	
<b>자본총계</b>	<b>110,804</b>	<b>7.38</b>	<b>106,737</b>	<b>7.32</b>	
<b>부채 및 자본총계</b>	<b>1,500,889</b>	<b>100.00</b>	<b>1,457,836</b>	<b>100.00</b>	

##### ■ 지주회사 및 자회사 등(별도재무제표 기준)

(단위: 억원)

구분	회사명	2024년 상반기 말			2023년 말			
		자산총계	부채총계	자본총계	자산총계	부채총계	자본총계	
지주회사	BNK금융지주	70,181	15,065	55,116	69,690	16,851	52,839	
	부산은행	774,435	717,352	57,083	767,159	710,628	56,531	
자회사	경남은행	513,802	478,382	35,420	508,084	473,442	34,642	
	BNK캐피탈	91,747	77,931	13,816	88,059	74,852	13,207	
	BNK투자증권	80,751	68,931	11,820	54,678	42,735	11,943	
	BNK저축은행	19,037	16,633	2,404	17,856	15,467	2,389	
	BNK자산운용	1,750	55	1,695	1,704	55	1,649	
	BNK벤처투자	579	15	564	565	17	548	
	BNK신용정보	300	22	278	288	25	263	
	BNK시스템	461	168	293	415	140	275	
	손자회사	BNK캐피탈(캄보디아)	1,033	812	221	1,069	806	263
		BNK캐피탈(미얀마)	424	306	118	371	279	92
BNK캐피탈(라오스)		394	267	127	341	221	120	
BNK캐피탈(카자흐스탄)		636	413	223	580	367	213	
BNK캐피탈(라오스MFI)		153	47	106	105	1	104	
	BNK캐피탈(키르기스스탄)	130	73	57	51	1	50	

## 자금조달 및 운용

### 1. 금융지주회사(연결재무제표 기준)

(단위: 억원, %)

구분	2024년 상반기 말		2023년 말			
	잔액	구성비	잔액	구성비		
원화 자금	예수금, 부금	978,900	65.22	972,666	66.72	
	양도성예금	76,618	5.10	80,062	5.49	
	원화차입금	52,032	3.47	46,629	3.20	
	발행금융채	128,633	8.57	126,214	8.66	
	기타	59,248	3.95	37,253	2.56	
<b>소계</b>	<b>1,295,431</b>	<b>86.31</b>	<b>1,262,824</b>	<b>86.63</b>		
외화 자금	외화예수금	14,531	0.97	14,884	1.02	
	외화차입금	16,800	1.12	14,082	0.97	
	외화발행금융채권	3,905	0.26	4,140	0.28	
	기타	1,432	0.10	1,284	0.09	
<b>소계</b>	<b>36,668</b>	<b>2.45</b>	<b>34,390</b>	<b>2.36</b>		
<b>원가성자금계</b>	<b>1,332,099</b>	<b>88.76</b>	<b>1,297,214</b>	<b>88.99</b>		
기타	자본총계	110,804	7.38	106,737	7.32	
	총당금	1,103	0.07	1,917	0.13	
	기타	56,882	3.79	51,968	3.56	
<b>무원가성자금계</b>	<b>168,789</b>	<b>11.24</b>	<b>160,622</b>	<b>11.01</b>		
<b>조달합계</b>	<b>1,500,888</b>	<b>100.00</b>	<b>1,457,836</b>	<b>100.00</b>		
운용	원화 자금	대출금	1,063,191	70.84	1,060,523	72.74
		유가증권	283,913	18.92	252,867	17.35
		예치금	39,460	2.63	41,906	2.87
		원화콜론	-	-	-	-
		기타	35,907	2.39	27,161	1.86
	<b>소계</b>	<b>1,422,471</b>	<b>94.78</b>	<b>1,382,457</b>	<b>94.83</b>	
	외화 자금	외화대출금	17,067	1.14	14,517	1.00
		외화증권	1,212	0.08	967	0.07
		외화예치금	8,156	0.54	6,556	0.45
		매입외환	1,828	0.12	1,537	0.11
		외화콜론	2,769	0.18	4,861	0.33
		기타	-	-	5	-
	<b>소계</b>	<b>31,032</b>	<b>2.06</b>	<b>28,443</b>	<b>1.95</b>	
	<b>수익성자금계</b>	<b>1,453,503</b>	<b>96.84</b>	<b>1,410,900</b>	<b>96.78</b>	
	기타	현금 및 외국통화	3,644	0.24	4,043	0.28
업무용유형자산		18,954	1.26	19,084	1.31	
기타		24,787	1.66	23,809	1.63	
<b>무수익성자금계</b>	<b>47,385</b>	<b>3.16</b>	<b>46,936</b>	<b>3.22</b>		
<b>운용합계</b>	<b>1,500,888</b>	<b>100.00</b>	<b>1,457,836</b>	<b>100.00</b>		

### 2. 지주회사 및 자회사(별도재무제표 기준)

#### ■ BNK금융지주

(단위: 억원, %)

구분	2024년 상반기 말		2023년 말			
	잔액	구성비	잔액	구성비		
조달	원화 자금	단기차입금	-	-	-	
		사채	13,986	19.93	16,184	23.22
	<b>소계</b>	<b>13,986</b>	<b>19.93</b>	<b>16,184</b>	<b>23.22</b>	
	기타	자본총계	55,116	78.53	52,839	75.82
		총당금	3	-	2	-
<b>소계</b>	<b>56,195</b>	<b>80.07</b>	<b>53,506</b>	<b>76.78</b>		
<b>조달합계</b>	<b>70,181</b>	<b>100.00</b>	<b>69,690</b>	<b>100.00</b>		
운용	원화 자금	대출금	-	-	-	
		유가증권	67,295	95.89	67,276	96.54
		예치금	1,593	2.27	1,552	2.23
		기타	1,030	1.47	592	0.85
	<b>소계</b>	<b>69,918</b>	<b>99.64</b>	<b>69,420</b>	<b>99.61</b>	
	기타	업무용유형자산	127	0.18	119	0.17
		기타	136	0.19	151	0.21
	<b>소계</b>	<b>263</b>	<b>0.36</b>	<b>270</b>	<b>0.39</b>	
<b>운용합계</b>	<b>70,181</b>	<b>100.00</b>	<b>69,690</b>	<b>100.00</b>		

■ 부산은행

(단위: 억원, %)

구분		2024년 상반기 말		2023년 말	
		평균잔액	구성비	평균잔액	구성비
원화 자금	예수금, 부금	562,075	74.88	545,561	73.29
	양도성예금	30,966	4.12	34,666	4.66
	원화차입금	13,829	1.84	15,145	2.03
	원화콜머니	2,360	0.31	1,780	0.24
	기타	39,569	5.27	30,620	4.11
<b>소계</b>		<b>648,799</b>	<b>86.42</b>	<b>627,772</b>	<b>84.33</b>
외화 자금	외화예수금	10,657	1.42	10,634	1.43
	외화차입금	10,164	1.35	9,589	1.29
	외화콜머니	1,207	0.16	937	0.13
	외화발행금융채	4,150	0.55	4,766	0.64
	기타	243	0.03	392	0.05
<b>소계</b>		<b>26,421</b>	<b>3.51</b>	<b>26,318</b>	<b>3.54</b>
<b>원가성자금계</b>		<b>675,220</b>	<b>89.93</b>	<b>654,090</b>	<b>87.87</b>
기타	자본총계	63,305	8.44	63,582	8.54
	총당금	-353	-0.05	-538	-0.07
	기타	12,599	1.68	27,278	3.66
<b>무원가성자금계</b>		<b>75,551</b>	<b>10.07</b>	<b>90,322</b>	<b>12.13</b>
<b>조달합계</b>		<b>750,771</b>	<b>100.00</b>	<b>744,412</b>	<b>100.00</b>
원화 자금	예치금	185	0.02	183	0.02
	유가증권	113,384	15.10	104,882	14.09
	대출금	589,022	78.47	572,432	76.90
	지급보증대지급금	9	-	10	-
	원화콜론	376	0.05	542	0.07
	사모사채	-	-	425	0.06
	신용카드채권	5,357	0.71	5,424	0.73
	기타	796	0.11	1,636	0.22
	원화대손충당금(Δ)	6,456	0.86	4,090	0.55
	<b>소계</b>		<b>702,673</b>	<b>93.60</b>	<b>681,444</b>
외화 자금	외화예치금	3,959	0.53	3,412	0.46
	외화증권	4,611	0.61	3,850	0.53
	외화대출금	11,797	1.57	12,013	1.61
	외화콜론	3,935	0.52	3,499	0.47
	매입외환	1,185	0.16	1,571	0.21
	외화대손충당금(Δ)	225	0.03	135	0.02
<b>소계</b>		<b>25,262</b>	<b>3.36</b>	<b>24,210</b>	<b>3.26</b>
<b>수익성자금계</b>		<b>727,935</b>	<b>96.96</b>	<b>705,654</b>	<b>94.80</b>
기타	현금	2,730	0.36	2,940	0.39
	업무용유형자산	7,114	0.95	6,946	0.93
	기타	12,992	1.73	28,872	3.88
<b>무수익성자금계</b>		<b>22,836</b>	<b>3.04</b>	<b>38,758</b>	<b>5.20</b>
<b>운용합계</b>		<b>750,771</b>	<b>100.00</b>	<b>744,412</b>	<b>100.00</b>

■ 경남은행

(단위: 억원, %)

구분		2024년 상반기 말		2023년 말	
		평균잔액	구성비	평균잔액	구성비
원화 자금	예수금, 부금	364,482	71.08	358,031	71.43
	양도성예금	44,807	8.74	40,263	8.03
	원화차입금	16,181	3.16	15,989	3.19
	원화콜머니	3,154	0.62	1,730	0.35
	기타	17,858	3.48	17,952	3.58
<b>소계</b>		<b>446,482</b>	<b>87.08</b>	<b>433,965</b>	<b>86.58</b>
외화 자금	외화예수금	4,038	0.79	4,030	0.80
	외화차입금	3,795	0.74	4,831	0.96
	외화콜머니	5	-	1	-
	외화발행금융채	-	-	-	-
	기타	366	0.07	360	0.07
<b>소계</b>		<b>8,204</b>	<b>1.60</b>	<b>9,222</b>	<b>1.84</b>
<b>원가성자금계</b>		<b>454,686</b>	<b>88.68</b>	<b>443,187</b>	<b>88.42</b>
기타	자본총계	39,531	7.71	40,149	8.01
	총당금	547	0.11	356	0.07
	기타	17,981	3.51	17,530	3.50
<b>무원가성자금계</b>		<b>58,059</b>	<b>11.32</b>	<b>58,035</b>	<b>11.58</b>
<b>조달합계</b>		<b>512,745</b>	<b>100.00</b>	<b>501,222</b>	<b>100.00</b>
원화 자금	예치금	855	0.17	890	0.18
	유가증권	81,895	15.97	81,037	16.17
	대출금	399,135	77.84	385,507	76.91
	지급보증대지급금	15	-	13	-
	원화콜론	248	0.05	1,073	0.21
	사모사채	50	0.01	50	0.01
	신용카드채권	3,665	0.71	3,547	0.71
	기타	1,006	0.20	1,926	0.38
	원화대손충당금(Δ)	3,977	0.78	2,795	0.56
	<b>소계</b>		<b>482,892</b>	<b>94.18</b>	<b>471,248</b>
외화 자금	외화예치금	2,495	0.49	1,579	0.32
	외화증권	1,060	0.21	1,054	0.21
	외화대출금	2,903	0.57	3,564	0.71
	외화콜론	1,102	0.21	1,671	0.33
	매입외환	511	0.10	469	0.09
	외화대손충당금(Δ)	18	0.00	17	0.00
<b>소계</b>		<b>8,053</b>	<b>1.57</b>	<b>8,320</b>	<b>1.66</b>
<b>수익성자금계</b>		<b>490,945</b>	<b>95.75</b>	<b>479,568</b>	<b>95.68</b>
기타	현금	1,106	0.22	1,182	0.24
	업무용유형자산	5,109	1.00	5,104	1.02
	기타	15,586	3.04	15,368	3.07
<b>무수익성자금계</b>		<b>21,801</b>	<b>4.25</b>	<b>21,654</b>	<b>4.32</b>
<b>운용합계</b>		<b>512,746</b>	<b>100.00</b>	<b>501,222</b>	<b>100.00</b>

재무상황



## ■ BNK캐피탈

(단위: 억원, %)

구분		2024년 상반기 말		2023년 말		
		잔액	구성비	잔액	구성비	
조달	원화 자금	원화차입금	8,120	8.85	8,150	9.26
		사채	62,630	68.26	60,031	68.16
		기타	7,181	7.83	6,671	7.58
	기타	자본총계	13,816	15.06	13,207	15.00
		기타	-	-	-	-
조달합계		91,747	100.00	88,059	100.00	
운용	원화 자금	예치금	1,253	1.36	908	1.02
		유가증권	5,877	6.41	5,735	6.50
		대출금	85,952	93.68	82,774	94.00
		기타	-	-	-	-
	외화 자금	원화대손충당금(Δ)	2,296	2.50	2,102	2.39
		외화예치금	-	-	-	-
		기타	-	-	-	-
	기타	외화대손충당금(Δ)	-	-	-	-
		현금	-	-	-	-
		업무용유형자산	192	0.21	153	0.17
		기타	769	0.84	591	0.70
		운용합계	91,747	100.00	88,059	100.00

## ■ BNK투자증권

(단위: 억원, %)

구분		2024년 상반기말		2023년 말		
		잔액	구성비	잔액	구성비	
조달	원화 자금	예수금	6,563	8.13	7,218	13.20
		원화차입금	58,220	72.10	33,163	60.65
		기타	4,073	5.04	2,268	4.15
	외화 자금	외화예수금	75	0.09	86	0.16
		기타	-	-	-	-
기타	자본총계	11,820	14.64	11,943	21.84	
	기타	-	-	-	-	
조달합계		80,751	100.00	54,678	100.00	
운용	원화 자금	예치금	3,872	4.79	4,688	8.57
		유가증권	65,419	81.01	43,719	79.96
		대출금	8,526	10.56	4,926	9.01
		기타	3,891	4.82	2,029	3.70
	외화 자금	원화대손충당금(Δ)	1,206	1.49	954	1.74
		외화예치금	90	0.11	103	0.19
		기타	-	-	-	-
	기타	외화대손충당금(Δ)	-	-	-	-
		현금	-	-	-	-
		업무용유형자산	159	0.20	167	0.31
		기타	-	-	-	-
		운용합계	80,751	100.00	54,678	100.00

## ■ BNK저축은행

(단위: 억원, %)

구분		2024년 상반기 말		2023년 말		
		잔액	구성비	잔액	구성비	
조달	원화 자금	예수금	15,830	83.15	14,937	83.65
		원화차입금	-	-	-	-
		기타	212	1.11	43	0.24
	기타	자본총계	2,404	12.63	2,389	13.38
		기타	591	3.11	487	2.73
조달합계		19,037	100.00	17,856	100.00	
운용	원화 자금	예치금	1,200	6.30	1,293	7.24
		유가증권	524	2.75	452	2.53
		대출금	16,194	85.07	15,573	87.21
		기타	609	3.20	37	0.21
	기타	원화대손충당금(Δ)	401	2.11	422	2.36
		현금	1	0.01	1	0.01
		업무용유형자산	172	0.90	166	0.93
		기타	738	3.88	756	4.23
		운용합계	19,037	100.00	17,856	100.00

## ■ BNK자산운용

(단위: 억원, %)

구분		2024년 상반기 말		2023년 말		
		잔액	구성비	잔액	구성비	
조달	원화 자금	예수금	-	-	-	-
		원화차입금	-	-	-	-
		기타	55	3.14	55	3.23
	기타	자본총계	1,695	96.86	1,649	96.77
		기타	-	-	-	-
조달합계		1,750	100.00	1,704	100.00	
운용	원화 자금	예치금	-	-	-	-
		유가증권	1,611	92.06	1,594	93.54
		대출금	-	-	1	0.06
		기타	-	-	-	-
	기타	원화대손충당금(Δ)	-	-	-	-
		현금	60	3.43	54	3.17
		업무용유형자산	19	1.09	22	1.29
		기타	60	3.42	33	1.94
운용합계		1,750	100.00	1,704	100.00	

■ BNK벤처투자

(단위: 억원, %)

구분		2024년 상반기 말		2023년 말		
		잔액	구성비	잔액	구성비	
조달	원화자금	예수금	1	0.08	-	-
		원화차입금	-	-	-	-
		기타	14	2.47	17	3.01
	기타	자본총계	564	97.45	548	96.99
		기타	-	-	-	-
조달합계		579	100.00	565	100.00	
운용	원화자금	예치금	90	15.45	109	19.29
		유가증권	402	69.35	355	62.83
		대출금	78	13.40	90	15.93
		기타	-	-	-	-
		원화대손충당금(Δ)	-	-	-	-
	기타	현금	-	-	-	-
		업무용유형자산	9	1.61	10	1.77
		기타	1	0.19	1	0.18
		운용합계	579	100.00	565	100.00

■ BNK시스템

(단위: 억원, %)

구분		2024년 상반기 말		2023년 말		
		잔액	구성비	잔액	구성비	
조달	원화자금	예수금	-	-	-	-
		원화차입금	77	16.70	52	12.53
		기타	91	19.74	88	21.20
	기타	자본총계	293	63.56	275	66.27
		기타	-	-	-	-
조달합계		461	100.00	415	100.00	
운용	원화자금	예치금	171	37.10	192	46.27
		유가증권	-	-	-	-
		대출금	-	-	-	-
		기타	121	26.24	72	17.35
	기타	원화대손충당금(Δ)	-	-	-	-
		현금	-	-	-	-
		업무용유형자산	146	31.67	129	31.08
		기타	23	4.99	22	5.30
운용합계		461	100.00	415	100.00	

■ BNK신용정보

(단위: 억원, %)

구분		2024년 상반기 말		2023년 말		
		잔액	구성비	잔액	구성비	
조달	원화자금	예수금	3	1.00	3	1.04
		원화차입금	-	-	-	-
		기타	19	6.33	22	7.64
	기타	자본총계	278	92.67	263	91.32
		기타	-	-	-	-
조달합계		300	100.00	288	100.00	
운용	원화자금	예치금	170	56.67	217	75.35
		유가증권	55	18.33	5	1.74
		대출금	-	-	-	-
		기타	13	4.33	11	3.82
		원화대손충당금(Δ)	-	-	-	-
	기타	현금	-	-	-	-
		업무용유형자산	32	10.67	21	7.29
		기타	30	10.00	34	11.80
		운용합계	300	100.00	288	100.00

## 유가증권투자 및 운용손익

### 1. 금융지주회사(연결재무제표 기준)

(단위 : 억원)

구분	공정가액	기타포괄손익누계액(B/S) <sup>주1)</sup>	운용손익(I/S) <sup>주2)</sup>
당기손익-공정가치금융자산	89,540	-	2,934
기타포괄손익-공정가치금융자산	82,934	621	1,486
상각후원가금융자산	91,618	-	1,251
관계기업 투자주식	18,610	-	1,503
<b>합계</b>	<b>282,702</b>	<b>621</b>	<b>7,174</b>

주1) 기타포괄손익누계액(B/S): 이연법인세 반영 후 금액

주2) 운용손익(I/S): 연결재무제표상의 유가증권 이자, 배당, 처분손익 및 당기손익-공정가치금융자산 평가손익 합계액

### 2. 지주회사 및 자회사(별도재무제표 기준)

#### ■ BNK금융지주

(단위 : 억원)

구분	공정가액	기타포괄손익누계액(B/S)	운용손익(I/S)
당기손익-공정가치금융자산	1,055	-	54
기타포괄손익-공정가치금융자산	-	-	-
상각후원가금융자산	-	-	-
관계기업 투자주식	66,239	-	-
<b>합계</b>	<b>67,294</b>	<b>-</b>	<b>54</b>

#### ■ 부산은행

(단위 : 억원)

구분	공정가액	기타포괄손익누계액(B/S)	운용손익(I/S)
은행계정			
당기손익-공정가치금융자산	23,358	-	591
기타포괄손익-공정가치금융자산	41,974	303	765
상각후원가금융자산	54,288	-	714
관계기업투자주식	-	-	-
<b>소계</b>	<b>119,620</b>	<b>303</b>	<b>2,070</b>
신탁계정			
유가증권	17,827	-	361
<b>합계</b>	<b>137,447</b>	<b>303</b>	<b>2,431</b>

#### ■ 경남은행

(단위 : 억원)

구분	공정가액	기타포괄손익누계액(B/S)	운용손익(I/S)
은행계정			
당기손익-공정가치금융자산	17,315	-	618
기타포괄손익-공정가치금융자산	30,036	△74	558
상각후원가금융자산	37,093	-	509
관계기업 투자주식	-	-	-
<b>소계</b>	<b>84,444</b>	<b>△74</b>	<b>1,685</b>
신탁계정			
유가증권	5,789	-	157
<b>합계</b>	<b>90,233</b>	<b>△74</b>	<b>1,842</b>

#### ■ BNK캐피탈

(단위 : 억원)

구분	공정가액	기타포괄손익누계액(B/S)	운용손익(I/S)
당기손익-공정가치금융자산	3,898	-	60
기타포괄손익-공정가치금융자산	-	-	-
상각후원가금융자산	-	-	-
관계기업 투자주식	933	-	△10
<b>합계</b>	<b>4,831</b>	<b>-</b>	<b>50</b>

#### ■ BNK투자증권

(단위 : 억원)

구분	공정가액	기타포괄손익누계액(B/S)	운용손익(I/S)
당기손익-공정가치금융자산	50,524	-	1,265
기타포괄손익-공정가치금융자산	10,931	144	136
상각후원가금융자산	-	-	-
관계기업 투자주식	461	-	△2
<b>합계</b>	<b>61,916</b>	<b>144</b>	<b>1,399</b>

#### ■ BNK저축은행

(단위 : 억원)

구분	공정가액	기타포괄손익누계액(B/S)	운용손익(I/S)
당기손익-공정가치금융자산	288	-	9
기타포괄손익-공정가치금융자산	-	-	-
상각후원가금융자산	236	-	5
관계기업 투자주식	-	-	-
<b>합계</b>	<b>524</b>	<b>-</b>	<b>14</b>

■ BNK자산운용

(단위 : 억원)

구분	공정가액	기타포괄손익누계액(B/S)	운용손익(I/S)
당기손익-공정가치금융자산	1,147	-	75
기타포괄손익-공정가치금융자산	-	-	-
상각후원가금융자산	-	-	-
관계기업 투자주식	464	-	5
<b>합계</b>	<b>1,611</b>	<b>-</b>	<b>80</b>

■ BNK벤처투자

(단위 : 억원)

구분	공정가액	기타포괄손익누계액(B/S)	운용손익(I/S)
당기손익-공정가치금융자산	-	-	-
기타포괄손익-공정가치금융자산	-	-	-
상각후원가금융자산	-	-	-
관계기업 투자주식	401	-	14
<b>합계</b>	<b>401</b>	<b>-</b>	<b>14</b>

■ BNK신용정보 : 해당사항 없음

■ BNK시스템 : 해당사항 없음

외화자산 및 부채

1. 금융지주회사(연결재무제표 기준)

(단위 : 백만미불)

구분	2024년 상반기 말	2023년 말	증감	
자산	외국통화	78	85	△7
	예치금	561	487	74
	유가증권	417	385	32
	대출금	1,173	1,055	118
	매입외환	131	119	12
	콜론	199	377	△178
	기타자산	220	269	△49
	대손충당금(Δ)	5	5	△0
<b>자산총계</b>	<b>2,774</b>	<b>2,772</b>	<b>2</b>	
부채	예수금	1,044	1,154	△110
	차입금	1,176	1,079	97
	콜머니	90	85	5
	사채	281	321	△40
	기타부채	181	132	49
<b>부채총계</b>	<b>2,772</b>	<b>2,771</b>	<b>1</b>	

## 2. 지주회사 및 자회사(별도재무제표 기준)

■ BNK금융지주 : 해당사항 없음

■ 부산은행

(단위 : 백만미불)

구분		2024년 상반기 말	2023년 말	증감
자산	외국통화	64	69	△5
	예치금	390	298	92
	유가증권	339	304	35
	대출금	936	857	79
	매입외환	90	90	-
	콜론	169	257	△88
	기타자산	191	248	△57
	대손충당금(△)	3	3	-
	<b>자산총계</b>	<b>2,176</b>	<b>2,120</b>	<b>56</b>
부채	예수금	765	816	△51
	차입금	889	802	87
	콜머니	90	85	5
	사채	281	321	△40
	기타부채	151	96	55
	<b>부채총계</b>	<b>2,176</b>	<b>2,120</b>	<b>56</b>

■ 경남은행

(단위 : 백만미불)

구분		2024년 상반기 말	2023년 말	증감
자산	외국통화	14	16	△2
	예치금	164	181	△17
	유가증권	78	81	△3
	대출금	237	198	39
	매입외환	41	29	12
	콜론	30	120	△90
	기타자산	29	21	8
	대손충당금(△)	2	2	-
<b>자산총계</b>	<b>591</b>	<b>644</b>	<b>△53</b>	
부채	예수금	274	331	△57
	차입금	287	277	10
	콜머니	-	-	-
	사채	-	-	-
	기타부채	30	36	△6
<b>부채총계</b>	<b>591</b>	<b>644</b>	<b>△53</b>	

■ BNK캐피탈

(단위 : 백만미불)

구분		2024년 상반기 말	2023년 말	증감
자산	예치금	-	-	-
	기타자산	-	-	-
<b>자산총계</b>		<b>-</b>	<b>-</b>	<b>-</b>
부채	예수금	-	-	-
	차입금	42	-	42
	기타부채	-	-	-
<b>부채총계</b>		<b>42</b>	<b>-</b>	<b>42</b>

■ BNK투자증권

(단위 : 백만미불)

구분		2024년 상반기 말	2023년 말	증감
자산	예치금	7	8	△1
	기타자산	-	-	-
<b>자산총계</b>		<b>7</b>	<b>8</b>	<b>△1</b>
부채	예수금	5	7	△2
	기타부채	-	-	-
<b>부채총계</b>		<b>5</b>	<b>7</b>	<b>△2</b>

■ BNK저축은행 : 해당사항 없음

■ BNK자산운용 : 해당사항 없음

■ BNK벤처투자 : 해당사항 없음

■ BNK신용정보 : 해당사항 없음

■ BNK시스템 : 해당사항 없음

## 대손상각 및 총당금

### 1. 금융지주회사(연결재무제표 기준)

(단위 : 억원)

구분	2024년 상반기 말	2023년 말	증감
대손총당금	16,288	15,370	918
지급보증총당부채	35	52	△17
미사용약정총당부채	436	448	△12
기타총당부채	667	1,478	△811
<b>합계</b>	<b>17,426</b>	<b>17,348</b>	<b>78</b>
기중 대손상각액	1,579	3,382	△1,803

### 2. 지주회사 및 자회사(별도재무제표 기준)

#### ■ BNK금융지주

(단위 : 억원)

구분	2024년 상반기 말	2023년 말	증감
대손총당금	-	-	-
지급보증총당부채	-	-	-
미사용약정총당부채	-	-	-
기타총당부채	3	2	1
<b>합계</b>	<b>3</b>	<b>2</b>	<b>1</b>
기중 대손상각액	-	-	-

#### ■ 부산은행

(단위 : 억원)

구분	2024년 상반기 말	2023년 말	증감
대손총당금	7,314	6,936	378
지급보증총당부채	45	66	△21
미사용약정총당부채	209	208	1
기타총당부채	283	769	△486
<b>합계</b>	<b>7,851</b>	<b>7,979</b>	<b>△128</b>
기중 대손상각액	451	841	△390

#### ■ 경남은행

(단위 : 억원)

구분	2024년 상반기 말	2023년 말	증감
대손총당금	4,460	4,485	△25
지급보증총당부채	18	20	△2
미사용약정총당부채	214	242	△28
기타총당부채	347	635	△288
<b>합계</b>	<b>5,039</b>	<b>5,382</b>	<b>△343</b>
기중 대손상각액	189	727	△538

#### ■ BNK캐피탈

(단위 : 억원)

구분	2024년 상반기 말	2023년 말	증감
대손총당금	2,354	2,124	230
지급보증총당부채	1	1	-
미사용약정총당부채	1	1	-
기타총당부채	-	-	-
<b>합계</b>	<b>2,356</b>	<b>2,126</b>	<b>230</b>
기중 대손상각액	406	1,505	△1,099

#### ■ BNK투자증권

(단위 : 억원)

구분	2024년 상반기 말	2023년 말	증감
대손총당금	1,206	954	252
지급보증총당부채	-	-	-
미사용약정총당부채	-	-	-
기타총당부채	342	351	△9
<b>합계</b>	<b>1,548</b>	<b>1,305</b>	<b>243</b>
기중 대손상각액	467	169	298

#### ■ BNK저축은행

(단위 : 억원)

구분	2024년 상반기 말	2023년 말	증감
대손총당금	401	422	△21
지급보증총당부채	-	-	-
미사용약정총당부채	8	8	-
기타총당부채	3	3	-
<b>합계</b>	<b>412</b>	<b>433</b>	<b>△21</b>
기중 대손상각액	66	140	△74

■ BNK자산운용 : 해당사항 없음

■ BNK벤처투자 : 해당사항 없음

■ BNK신용정보 : 해당사항 없음

■ BNK시스템 : 해당사항 없음

## 무수익 및 고정이하여신

### 1. 금융지주회사(연결재무제표 기준)

(단위 : 억원)

구분	2024년 상반기	2023년 말	증감
총여신	1,138,790	1,128,227	10,563
무수익여신	10,968	7,315	3,653
고정이하분류여신	13,838	8,248	5,590

※ 무수익여신은 연체여신 및 이자미계상여신(부도업체 등에 대한 여신, 채무상환능력약화여신, 채권재조정여신)의 합계임

※ 고정이하분류여신은 자산건전성분류기준의 고정, 회수의문, 추정손실 분류여신의 합계임

### 2. 지주회사 및 자회사(별도재무제표 기준)

■ BNK금융지주 : 해당사항 없음

#### ■ 부산은행

(단위 : 억원)

구분	2024년 상반기	2023년 말	증감
총여신	612,945	612,285	660
무수익여신	2,809	2,300	509
고정이하분류여신	4,551	2,580	1,970

#### ■ 경남은행

(단위 : 억원)

구분	2024년 상반기	2023년 말	증감
총여신	408,943	406,058	2,885
무수익여신	1,308	1,175	133
고정이하분류여신	1,777	1,595	182

#### ■ BNK캐피탈

(단위 : 억원)

구분	2024년 상반기	2023년 말	증감
총여신	89,626	86,415	3,211
무수익여신	3,231	1,179	2,052
고정이하분류여신	3,231	1,179	2,052

#### ■ BNK투자증권

(단위 : 억원)

구분	2024년 상반기	2023년 말	증감
총여신	8,526	4,926	3,600
무수익여신	2,109	1,600	509
고정이하분류여신	2,109	1,600	509

#### ■ BNK저축은행

(단위 : 억원)

구분	2024년 상반기	2023년 말	증감
총여신	16,194	15,573	621
무수익여신	780	634	146
고정이하분류여신	1,440	867	573

■ BNK자산운용 : 해당사항 없음

■ BNK벤처투자 : 해당사항 없음

## IV. 경영지표

4-1. 자본적정성 지표 .....	45
4-2. 레버리지 비율 .....	63
4-3. 유동성 지표 .....	65
4-4. 수익성 지표 .....	78
4-5. 자산건전성 지표 .....	79

### 자본적정성 지표

#### ■ 금융지주회사 연결기준

(단위 : 억원, %, %p)

구분	2024년 상반기 말	2023년 말	증감
위험가중자산	767,303	764,509	2,794
자기자본	110,025	105,774	4,251
보통주자기자본	93,290	89,356	3,934
기본자본	104,033	99,179	4,854
총자본비율	14.34	13.84	0.50
보통주자기자본비율	12.16	11.69	0.47
기본자본비율	13.56	12.97	0.59

※ 바젤III 기준이며, 21년 6월말부터 내부등급법 기준으로 산출

#### ■ 자회사

(단위 : 억원, %, %p)

회사명	지표명	2024년 상반기 말	2023년 말	증감
부산은행	총자본비율	16.67	16.38	0.29
	보통주자본비율	15.21	14.85	0.36
	기본자본비율	15.93	15.58	0.35
경남은행	총자본비율	14.96	14.69	0.27
	보통주자본비율	13.49	13.02	0.47
	기본자본비율	14.33	13.87	0.46
BNK캐피탈	조정자기자본비율	16.31	16.29	0.02
BNK투자증권	순자본비율	543.03	605.56	△62.53
BNK저축은행	BIS자기자본비율	13.57	14.20	△0.63
BNK자산운용	자기자본	1,695	1,650	45
	최소영업순자본액	161	168	△7

※ 바젤III 기준이며, 부산은행·경남은행은 내부등급법 기준으로 산출



## ■ BIS 자기자본의 적용범위

### 1. 자본규제에 적용하는 그룹 내 최상 연결실체의 이름을 기재

- 주식회사 BNK금융지주

### 2. 회계목적과 감독목적의 연결기준 차이점 요약

- 회계목적 연결재무제표는 한국채택국제회계기준(K-IFRS) 제1110호 및 제1112호에 따라 신탁계정에 대하여 원리금 및 원본보전신탁(혼합신탁 포함)을 연결범위에 포함하고 있으나, 감독목적 연결재무제표는 은행업감독업무시행세칙 <별표3> 제1장 2.가.(1)등에 의거 원리금 및 원본보전신탁과 혼합신탁(원본보전과 비보전혼재신탁) 중 원본보전신탁만 연결 범위에 포함하므로 차이가 발생합니다.

### 3. 자회사에 대한 설명 및 구분

유형	A(완전연결)	B(부분연결)	C(공제항목취급)	D(잉여자본인식)	E(기타)
부산은행	0	-	-	-	-
경남은행	0	-	-	-	-
BNK투자증권	0	-	-	-	-
BNK캐피탈	0	-	-	-	-
BNK저축은행	0	-	-	-	-
BNK자산운용	0	-	-	-	-
BNK벤처투자	0	-	-	-	-
BNK신용정보	0	-	-	-	-
BNK시스템	0	-	-	-	-

### 4. 그룹 내 자금 또는 자기자본의 이동에 관한 제한사항 또는 다른 주요 애로사항 표시

- 금융지주회사법 제48조에 의해 금융지주회사의 자회사 등은 아래의 행위에 따른 그룹 내 자금 또는 자기자본의 이동에 제한을 받고 있습니다.

#### 제48조(자회사 등의 행위제한)

- ① 금융지주회사의 자회사 등은 다음 각호의 행위를 하여서는 아니된다. 다만, 당해 자회사 등이 새로이 금융지주회사에 편입되는 등 대통령령이 정하는 경우에는 그러하지 아니하다.
  1. 당해 자회사 등이 속하는 금융지주회사에 대한 신용공여
  2. 다음 각 목의 어느 하나에 해당하는 경우 이외에 해당 자회사 등이 속하는 금융지주회사의 다른 자회사 등의 주식을 소유하는 행위
    - 가. 해당 자회사 등에 의하여 직접 지배받는 회사의 주식을 소유하는 경우
    - 나. 다른 자회사 등이 지배하는 외국법인의 주식을 소유하는 경우로서 위험전이 방지 등을 위하여 대통령령으로 정하는 기준을 초과하지 아니하는 범위 내에서 해당 외국법인의 주식을 소유하는 경우
  3. 당해 자회사 등이 속하는 금융지주회사의 다른 자회사 등에 대한 신용공여로서 대통령령이 정하는 기준을 초과하는 신용공여

- ② 동일한 금융지주회사에 속하는 자회사 등 상호간에 신용공여를 하는 경우에는 대통령령이 정하는 기준에 따라 적정한 담보를 확보하여야 한다. 다만, 자회사 등의 구조조정에 필요한 신용공여 등 금융위원회가 정하는 요건에 해당하는 경우에는 그러하지 아니하다.
- ③ 은행, 보험회사 및 그 밖에 이에 준하는 금융기관으로서 대통령령으로 정하는 자회사 등은 해당 자회사 등이 속하는 금융지주회사 및 자회사 등으로부터 대통령령으로 정하는 불량자산을 매입하여서는 아니되며 금융지주회사와 자회사 등 간 또는 자회사 등 상호간에 불량자산을 거래하는 경우에는 그 외의 자를 상대방으로 하여 거래하는 경우 등 통상적인 거래조건과 비교하여 해당 금융지주회사 또는 자회사 등에 현저하게 불리한 조건으로 해당 불량자산을 매매하여서는 아니된다. 다만, 자회사 등의 구조조정에 필요한 거래 등 금융위원회가 정하는 요건에 해당하는 경우에는 그러하지 아니하다.
- ④ 금융지주회사 등은 다른 법령에도 불구하고 공동광고를 하거나 전산시스템, 사무공간, 영업점, 그 밖에 대통령령으로 정하는 시설을 공동사용할 수 있다. 이 경우 대통령령으로 정하는 기준을 준수하여야 한다.
- ⑤ 금융지주회사의 자회사 등은 당해 금융지주회사의 주식을 소유하여서는 아니된다. 다만, 금융지주회사의 자회사가 제62조의2 제1항 또는 상법 제342조의2의 규정에 의하여 당해 금융지주회사의 주식을 취득하는 경우에는 그러하지 아니하다.
- ⑥ 삭제
- ⑦ 금융지주회사의 자회사 등이 당해 금융지주회사 또는 당해 금융지주회사의 다른 자회사 등의 주식을 소유하는 경우에는 그 주식에 대하여 의결권을 행사할 수 없다. 다만, 제1항 제2호 각 목의 어느 하나에 해당하는 경우에는 그러하지 아니하다.
- ⑧ 제1항 제1호·제3호 및 제2항의 자회사 등의 범위, 신용공여의 기준은 대통령령으로 정한다.

### 5. 연결그룹 내 자금 또는 자기자본의 이동에 관한 제한금액

- 상기 4번 사항 참고

### 6. 연결대상이 아닌 자회사의 자기자본 부족액

(단위: 억원)

자회사명	필요자기자본	자기자본	자기자본부족액
해당사항 없음			

### 7. 보험회사에 대한 총투자금액, 보험회사명, 소재지, 투자지분율, 의결권비율, 자본차감법 또는 대체가능한 그룹 전체통합법 대비 위험가중치 적용방법

- 해당사항 없음

■ BIS 기준 자본공시 항목

(단위 : 억원)

경과규정 적용기간 중 공시양식	2024년 상반기 말		2023년 말		
	금액	참조	금액	참조	
<b>보통주자본</b>					
1	적격요건을 충족하는 보통주 발행과 관련하여 발생한 자본금, 자본잉여금 및 자본조정	24,167	A+C의 일부	24,167	A+C의 일부
2	이익잉여금	74,595	E	71,217	E
3	기타포괄손익누계액 및 기타 자본잉여금·자본조정	(589)	D의 일부	(410)	D의 일부
4	경과규정 적용대상 보통주자본(주식회사가 아닌 경우)	-		-	
5	은행인 연결종속회사가 발행한 보통주에 대한 비지배주주지분	-		-	
6	공제항목 차감 전 보통주자본 합계	98,173		94,974	
<b>보통주자본 관련 공제항목</b>					
7	공정가치조정	-		-	
8	영업권	283	J	283	J
9	모기지서비스권리를 제외한 기타 무형자산	2,401	K	2,394	K
10	미래수익에 의존하는 이연법인세자산 (일시적 차이에 의한 발생분 제외)	-		-	
11	현금흐름 위험회피 관련 평가손익	-		-	
12	예상손실 대비 대손충당금 적립 부족액	-		-	
13	유동화증권 거래관련 매각익	-		-	
14	공정가치 평가대상 부채의 자기신용위험 변동에 따른 누적 평가손익	(11)		(1)	
15	확정급여형 연금 자산	1,440		1,621	
16	자기주식	130		-	
17	상호보유약정에 의한 보통주자본 투자	-		-	
18	비연결대상 은행, 금융회사 및 보험사 자본에 대한 중대하지 않은 투자 관련	-		-	
19	비연결대상 은행, 금융회사 및 보험사 자본에 대한 중대한 투자 관련	-		-	
20	모기지서비스권리	-		-	
21	일시적 차이에서 발생하는 이연법인세 자산	-		-	
22	23. 24. 25. 합계가 보통주자본의 15% 초과하는 금액	-		-	
23	비연결 금융회사 보통주에 대한 중대한 투자	-		-	
24	모기지서비스권리	-		-	
25	일시적 차이에서 발생하는 이연법인세 자산	-		-	
26	국가별 규제 차이에 따른 조정	641		1,321	
27	이연 커버하는 기타기본자본 및 보완자본의 불충분으로 인한 보통주자본 조정	-		-	
28	보통주자본 관련 공제금액 합계	4,883		5,618	
29	보통주자본 총계	93,290		89,356	

(단위 : 억원)

경과규정 적용기간 중 공시양식	2024년 상반기 말		2023년 말		
	금액	참조	금액	참조	
<b>기타기본자본</b>					
30	적격요건을 충족하는 기타기본자본 및 해당자본 발행관련 자본잉여금	8,274		7,276	
31	회계상 자본으로 인식되는 금액	8,274	B	7,276	B
32	회계상 부채로 인식되는 금액	-		-	
33	경과규정 적용대상 기타기본자본	-		-	
34	연결종속회사가 발행한 자본증권에 대한 비지배주주지분 중 기타기본자본 인정금액	2,470	F+G	2,547	F+G
35	경과규정 적용에 따른 단계적 차감 대상금액	-		-	
36	공제항목 차감 전 기타기본자본 합계	10,744	B+F+G	9,823	B+F+G
<b>기타기본자본 관련 공제항목</b>					
37	자본증권(기타기본자본)에 대한 자기투자	-		-	
38	상호보유약정에 의한 자본증권(기타기본자본) 투자	-		-	
39	비연결대상 은행, 금융회사 및 보험사 자본에 대한 중대하지 않은 투자 관련	-		-	
40	비연결대상 은행, 금융회사 및 보험사 자본에 대한 중대한 투자 관련	-		-	
41	자국 특수 공제항목	-		-	
42	보완자본에서 차감하지 못한 공제금액	-		-	
43	기타기본자본 공제금액 합계	-		-	
44	기타기본자본	10,744		9,823	
45	기본자본(보통주자본 + 기타기본자본)	104,033		99,179	
<b>보완자본</b>					
46	적격요건을 충족하는 보완자본 및 해당자본 발행관련 자본잉여금	-	L	-	L
47	경과규정 적용대상 보완자본	-		-	
48	연결종속회사가 발행한 자본증권에 대한 비지배주주지분 중 보완자본 인정금액	1,807	M	1,960	M
49	경과규정 적용에 따른 단계적 차감 대상금액	-		-	
50	대손충당금	4,186	I	4,635	I
51	공제항목 차감 전 보완자본	5,992		6,594	

(단위 : 억원)

경과규정 적용기간 중 공시양식		2024년 상반기 말		2023년 말	
		금액	참조	금액	참조
<b>보완자본 관련 공제항목</b>					
52	자본증권(보완자본)에 대한 자기투자	-		-	
53	상호보유약정에 의한 자본증권(보완자본) 투자 및 기타 총손실흡수력 부채	-		-	
54	비연결대상 은행, 금융회사 및 보험사 자본 및 기타 총손실흡수력 부채에 대한 중대하지 않은 투자 관련	-		-	
54a	비연결대상 은행, 금융회사 및 보험사 기타 총손실흡수력 부채에 대한 중대하지 않은 투자 관련	-		-	
55	비연결대상 은행, 금융회사 및 보험사 자본에 대한 중대한 투자 관련	-		-	
56	자국 특수 공제항목	-		-	
57	보완자본 공제금액 합계	-		-	
58	보완자본	5,992		6,594	
59	총자본(기본자본 + 보완자본)	110,025		105,774	
60	위험가중자산	767,303		764,509	
<b>자본비율 및 추가자본부과</b>					
61	보통주자본비율	12.16		11.69	
62	기본자본비율	13.56		12.97	
63	총자본비율	14.34		13.84	
64	추가 완충자본규제수준(보통주자본비율 최소규제수준 + 추가 완충자본규제 수준 %)	8.00		7.00	
65	자본보전완충자본 규제수준 (%)	2.50		2.50	
66	경기대응완충자본 규제수준 (%)	1.00		-	
67	G-SIB관련 추가완충자본 규제수준 (%)	-		-	
68	완충자본으로 인정가능한 보통주자본(위험가중자산대비%)	2.84		3.34	
<b>국가별 차이</b>					
69	보통주자본비율	-		-	
70	기본자본비율	-		-	
71	총자본비율	-		-	

(단위 : 억원)

경과규정 적용기간 중 공시양식		2024년 상반기 말		2023년 말	
		금액	참조	금액	참조
<b>차감 금액 이하의 금액</b>					
72	금융회사 자본에 대한 중대하지 않은 투자	1,663		1,406	
73	금융회사 보통주에 대한 중대한 투자	-		-	
74	모기지서비스권리	-		-	
75	일시적 차이에 의해 발생하는 이연법인세 자산	-		-	
<b>보완자본 내 총당금 금액에 대한 상한 적용</b>					
76	표준방법 적용 은행의 대손총당금 중 보완자본 인정가능 금액(한도 적용 전)	-		-	
77	표준방법 적용 은행의 대손총당금 중 보완자본 인정 최대금액(한도금액)	-		-	
78	내부등급법 적용 은행의 대손총당금 중 보완자본 인정가능 금액(한도 적용 전)	3,958		4,736	
79	내부등급법 적용 은행의 대손총당금 중 보완자본 인정 최대금액(한도금액)	3,912		4,004	
<b>단계적 이행에 따른 자본 항목(18.1.1~22.1.1. 까지 적용)</b>					
80	단계적 이행에 따른 보통주자본 항목 상한	-		-	
81	상한에 따른 보통주자본 제외 금액	-		-	
82	단계적 이행에 따른 기타기본자본 항목 상한	-		-	
83	상한에 따른 기타기본자본 제외 금액	-		-	
84	단계적 이행에 따른 보완자본 항목 상한	-		-	
85	상한에 따른 보완자본 제외 금액	-		-	

■ 자본항목과 연계된 연결재무상태표(회계목적 및 감독목적)

(2024년 상반기 말 현재) (단위: 억원)

주식회사 BNK금융지주 및 그 종속기업

계정과목	회계목적 연결재무상태표	감독목적 연결재무상태표	참조
<b>자산</b>			
I. 현금및예치금	52,348	52,348	
II. 당기손익-공정가치 측정 금융자산	89,540	89,533	
III. 기타포괄손익-공정가치 측정 금융자산	82,934	82,934	
IV. 상각후원가 측정 금융자산	91,618	91,618	
V. 대출채권및수취채권	1,120,359	1,120,359	
(대손충당금)	16,298	16,298	
(보완자본 인정금액)	-	4,186	I
VI. 파생상품자산	1,525	1,525	
VII. 관계기업및공동기업투자	18,610	18,610	
VIII. 유형자산	12,682	12,682	
IX. 무형자산	2,684	2,684	
(영업권)	283	283	J
(기타무형자산)	2,401	2,401	K
X. 투자부동산	6,272	6,272	
XI. 순확정급여자산	1,440	1,440	
XII. 이연법인세자산	-	-	
XIII. 기타자산	20,877	20,877	
<b>자산총계</b>	<b>1,500,889</b>	<b>1,500,882</b>	
<b>부채</b>			
I. 예수부채	1,070,049	1,070,027	
II. 당기손익-공정가치 측정 금융부채	20,447	20,447	
III. 차입부채	109,065	109,065	
IV. 사채	132,538	132,538	
후순위채(지주)	-	-	
보완자본 인정금액	-	-	L
후순위채(은행)	9,249	9,249	
보완자본 인정금액	-	1,807	M
V. 파생상품부채	1,441	1,441	
VI. 순확정급여부채	112	112	
VII. 총당부채	1,103	1,103	N
VIII. 당기법인세부채	822	822	
IX. 이연법인세부채	825	825	
X. 기타부채	53,683	53,698	
<b>부채총계</b>	<b>1,390,085</b>	<b>1,390,078</b>	
<b>자본</b>			
I. 지배기업주주지분	106,317	106,317	
1. 자본금	16,297	16,297	A
2. 신종자본증권	8,274	8,274	B
기타기본인정액(적격)	-	8,274	
3. 기타불입자본	7,779	7,779	C
4. 기타자본구성요소	△628	△628	D
5. 이익잉여금	74,595	74,595	E
II. 비지배주주지분	4,487	4,487	
연결자회사가 발행한 신종자본증권(은행)	4,487	4,487	
기타기본자본 인정금액	-	2,470	F
비지배주주지분	-	-	
보통주자본 인정금액	-	-	
기타기본자본 인정금액	-	-	G
보완자본 인정금액	-	-	H
<b>자본총계</b>	<b>110,804</b>	<b>110,804</b>	
<b>부채와자본총계</b>	<b>1,500,889</b>	<b>1,500,882</b>	

■ 자본증권의 주요 발행 특징(2024년 상반기 말 기준)

(단위: 억원)

주요 특징	1	2	3	4
1 발행자	(주)BNK금융지주	(주)BNK금융지주	(주)BNK금융지주	(주)BNK금융지주
2 유가증권표준코드	-	KR6138934569	KR6138931987	KR6138931A21
3 발행근거법	상법	금융지주회사법	금융지주회사법	금융지주회사법
<b>규제자본 적용 관련</b>				
4 바젤III 경과규정 적용시 규제자본 분류	보통주자본	기타기본자본	기타기본자본	기타기본자본
5 바젤III 경과규정 종료시 규제자본 분류	보통주자본	기타기본자본	기타기본자본	기타기본자본
6 해당 증권을 자본으로 인정하는 범위	BNK금융지주	BNK금융지주	BNK금융지주	BNK금융지주
7 자본증권의 종류	보통주	신종자본증권	신종자본증권	신종자본증권
8 규제자본 인정금액 (단위: 억원)	16,297	299	997	1,495
9 액면금액 (단위: 억원)	16,297	300	1,000	1,500
10 회계상 계정분류	자본	자본	자본	자본
11 발행일자	2011-03-15~ 2016-01-23	2015.6.24	2019.8.29	2020.2.19
12 만기 존재 여부	영구	만기존재	영구	영구
13 만기일 (만기가 존재하지 않을 경우 '만기없음' 기재)	만기없음	2045.6.24	만기없음	만기없음
14 콜옵션 포함여부 (포함/미포함)	미포함	포함	포함	포함
15 최초 콜옵션 행사가능일, 콜행사금액, 세무상 혹은 규제상 특정사건에 의해 콜이 행사되는지 여부	-	2025-06-24, 액면금액(300억원), 부	2024-08-29, 액면금액(1,000억원), 부	2025-02-19, 액면금액(1,500억원), 부
16 추가 콜옵션 행사가능한 기간 또는 시점	-	2025-06-25-만기일	2024-08-30 ~	2025-02-20 ~
<b>이자(배당) 관련</b>				
17 지급형태	변동	고정	고정	고정
18 이자(배당)의 표면금리 및 기준지표	배당가능이익 한도 내	5.10%	3.20%	3.35%
19 이자(배당)의 미지급이 보통주 배당을 제한하는지 여부	-	부	부	부
20 이자(배당) 지급의 재량정도	완전한 재량	완전한 재량	완전한 재량	완전한 재량
21 스텝업 또는 기타 상황 유인 조항 존재여부 (존재/미존재)	미존재	미존재	미존재	미존재
22 이자(배당)의 누적·비누적 여부 (누적/비누적)	비누적	비누적	비누적	비누적
23 전환조건 포함 여부 (포함/미포함)	미포함	미포함	미포함	미포함
24 전환조건	-	-	-	-
25 전환방식	-	-	-	-
26 전환비율	-	-	-	-
27 의무전환/선택전환/해당없음	-	-	-	-
28 전환으로 인해 발행될 자본의 종류	-	-	-	-
29 전환으로 인해 발행될 자본의 발행자	-	-	-	-
30 상각조건 포함여부 (포함/미포함)	미포함	포함	포함	포함
31 상각조건	-	부실기관으로지정시	부실기관으로지정시	부실기관으로지정시
32 상각방식	-	전액상각	전액상각	전액상각
33 상각방식 (영구적 / 일시적)	-	영구적	영구적	영구적
34 일시적 상각일 경우 회복 체계	-	-	-	-
35 직전 선순위 증권 명시 (해당 증권 열번호 기재)	2~8	-	-	-
36 바젤III 자본 부적격 여부 (적격/부적격)	적격	적격	적격	적격
37 부적격 자본증권일 경우, 부적격 사항 기재	-	-	-	-

(단위 : 억원)

주요 특징	5	6	7	8
1 발행자	㈜BNK금융지주	㈜BNK금융지주	㈜BNK금융지주	㈜BNK금융지주
2 유가증권표준코드	KR6138931A62	KR6138931A88	KR6138931D93	KR6138931E27
3 발행근거법	금융지주회사법	금융지주회사법	금융지주회사법	금융지주회사법
<b>규제자본 적용 관련</b>				
4 바젤Ⅲ 경과규정 적용시 규제자본 분류	기타기본자본	기타기본자본	기타기본자본	기타기본자본
5 바젤Ⅲ 경과규정 종료시 규제자본 분류	기타기본자본	기타기본자본	기타기본자본	기타기본자본
6 해당 증권을 자본으로 인정하는 범위	BNK금융지주	BNK금융지주	BNK금융지주	BNK금융지주
7 자본증권의 종류	신종자본증권	신종자본증권	신종자본증권	신종자본증권
8 규제자본 인정금액 (단위 : 억원)	997	997	1,495	1,994
9 액면금액 (단위 : 억원)	1,000	1,000	1,500	2,000
10 회계상 계정분류	자본	자본	자본	자본
11 발행일자	2020.6.23	2020.8.4	2023.9.22	2024.2.15
12 만기 존재 여부	영구	영구	영구	영구
13 만기일 (만기가 존재하지 않을 경우 '만기없음' 기재)	만기없음	만기없음	만기없음	만기없음
14 콜옵션 포함여부 (포함/미포함)	포함	포함	포함	포함
15 최초 콜옵션 행사가능일, 콜행사금액, 세무상 혹은 규제상 특정사건에 의해 콜이 행사되는지 여부	2025-06-23 액면금액(1,000억원), 부	2025-08-04, 액면금액(1,000억원), 부	2028-09-22, 액면금액(1,500억원), 부	2029-02-15, 액면금액(2,000억원), 부
16 추가 콜옵션 행사가능한 기간 또는 시점	2025-06-24 ~	2025-08-05 ~	2028-09-23 ~	2029-02-16 ~
<b>이자(배당) 관련</b>				
17 지급형태	고정	고정	고정	고정
18 이자(배당)의 표면금리 및 기준지표	3.30%	3.38%	5.70%	4.97%
19 이자(배당)의 미지급이 보통주 배당을 제한하는지 여부	부	부	부	부
20 이자(배당) 지급의 재량정도	완전한 재량	완전한 재량	완전한 재량	완전한 재량
21 스텝업 또는 기타 상환 유인 조항 존재여부 (존재/미존재)	미존재	미존재	미존재	미존재
22 이자(배당)의 누적·비누적 여부 (누적/비누적)	비누적	비누적	비누적	비누적
23 전환조건 포함 여부 (포함/미포함)	미포함	미포함	미포함	미포함
24 전환조건	-	-	-	-
25 전환방식	-	-	-	-
26 전환비율	-	-	-	-
27 의무전환/선택전환/해당없음	-	-	-	-
28 전환으로 인해 발행될 자본의 종류	-	-	-	-
29 전환으로 인해 발행될 자본의 발행자	-	-	-	-
30 상각조건 포함여부 (포함/미포함)	포함	포함	포함	포함
31 상각조건	부실기관으로지정시	부실기관으로지정시	부실기관으로지정시	부실기관으로지정시
32 상각방식	전액상각	전액상각	전액상각	전액상각
33 상각방식 (영구적 / 일시적)	영구적	영구적	영구적	영구적
34 일시적 상각일 경우 회복 체계	-	-	-	-
35 직전 선순위 증권 명시 (해당 증권 열번호 기재)	-	-	-	-
36 바젤Ⅲ 자본 부적격 여부 (적격/부적격)	적격	적격	적격	적격
37 부적격 자본증권일 경우, 부적격 사항 기재	-	-	-	-

(단위 : 억원)

주요 특징	9	10	11	12
1 발행자	부산은행	부산은행	부산은행	부산은행
2 유가증권표준코드	-	KR6005281C42	KR6005282E49	KR6005282498
3 발행근거법	상법 은행법 등	상법 은행법 등	상법 은행법 등	상법 은행법 등
<b>규제자본 적용 관련</b>				
4 바젤Ⅲ 경과규정 적용시 규제자본 분류	보통주자본	기타기본자본	기타기본자본	보완자본
5 바젤Ⅲ 경과규정 종료시 규제자본 분류	보통주자본	기타기본자본	기타기본자본	보완자본
6 해당 증권을 자본으로 인정하는 범위	개별기준	개별·연결기준	개별·연결기준	개별·연결기준
7 자본증권의 종류	보통주 주식	신종자본증권	신종자본증권	후순위채권
8 규제자본 인정금액 (단위 : 억원)	9,774	784	522	-
9 액면금액 (단위 : 억원)	9,774	1,000	1,500	1,000
10 회계상 계정분류	자본	자본	자본	부채 (상각후원가)
11 발행일자	1967-10-10 ~ 2016-02-12	2022.4.7	2024.4.29	2014.9.30
12 만기 존재 여부	영구	영구	영구	만기존재
13 만기일 (만기가 존재하지 않을 경우 '만기없음' 기재)	만기없음	만기없음	만기없음	2024.9.30
14 콜옵션 포함여부 (포함/미포함)	미포함	포함	포함	미포함
15 최초 콜옵션 행사가능일, 콜행사금액, 세무상 혹은 규제상 특정사건에 의해 콜이 행사되는지 여부	-	2027-04-07 1,500억원 (세무상 혹은 규제상 특정 사건에 의해 콜이 행사되 지 않음)	2029-04-29 1,000억원 (세무상 혹은 규제상 특정 사건에 의해 콜이 행사되 지 않음)	-
16 추가 콜옵션 행사가능한 기간 또는 시점	-	최초 옵션도래일 이후 매 이자(배당)기일(3개월)	최초 옵션도래일 이후 매 이자(배당)기일(1개월)	-
<b>이자(배당) 관련</b>				
17 지급형태	변동	고정	고정	고정
18 이자(배당)의 표면금리 및 기준지표	배당가능이익 한도 내	4.300%	4.370%	3.564%
19 이자(배당)의 미지급이 보통주 배당을 제한하는지 여부	제한하지 않음	제한하지 않음	제한하지 않음	제한하지 않음
20 이자(배당) 지급의 재량정도	완전한 재량	완전한 재량	완전한 재량	강제
21 스텝업 또는 기타 상환 유인 조항 존재여부 (존재/미존재)	미존재	미존재	미존재	미존재
22 이자(배당)의 누적·비누적 여부 (누적/비누적)	비누적	비누적	비누적	누적
23 전환조건 포함 여부 (포함/미포함)	미포함	미포함	미포함	미포함
24 전환조건	-	-	-	-
25 전환방식	-	-	-	-
26 전환비율	-	-	-	-
27 의무전환/선택전환/해당없음	-	-	-	-
28 전환으로 인해 발행될 자본의 종류	-	-	-	-
29 전환으로 인해 발행될 자본의 발행자	-	-	-	-
30 상각조건 포함여부 (포함/미포함)	미포함	포함	포함	포함
31 상각조건	-	부실금융기관으로 지정시	부실금융기관으로 지정시	부실금융기관으로 지정시
32 상각방식	-	전액상각	전액상각	전액상각
33 상각방식 (영구적 / 일시적)	-	영구적	영구적	영구적
34 일시적 상각일 경우 회복 체계	-	-	-	-
35 직전 선순위 증권 명시 (해당 증권 열번호 기재)	10~11	12~14	12~14	-
36 바젤Ⅲ 자본 부적격 여부 (적격/부적격)	적격	적격	적격	적격
37 부적격 자본증권일 경우, 부적격 사항 기재	-	-	-	-

경영지표

(단위 : 억원)

주요 특징	13	14	15	16
1 발행자	부산은행	부산은행	경남은행	경남은행
2 유가증권표준코드	KR6005281532	XS1452410571		KR6192521C55
3 발행근거법	상법 은행법 등	상법 은행법 등	상법 은행법 등	상법 은행법 등
<b>규제자본 적용 관련</b>				
4 바젤Ⅲ 경과규정 적용시 규제자본 분류	보완자본	보완자본	보통주자본	기타기본자본
5 바젤Ⅲ 경과규정 종료시 규제자본 분류	보완자본	보완자본	보통주자본	기타기본자본
6 해당 증권을 자본으로 인정하는 범위	개별·연결기준	개별·연결기준	경남은행	경남은행 BNK금융지주
7 자본증권의 종류	후순위채권	후순위채권	주식	신종자본증권
8 규제자본 인정금액 (단위 : 억원)	-	1,042	4,321	1,163
9 액면금액 (단위 : 억원)	1,000	USD 2.5억	4,321	2,000
10 회계상 계정분류	부채 (상각후원가)	부채 (상각후원가)	자본	자본
11 발행일자	2015.3.4	2016.7.25	2014-05-01 ~ 2016-02-12	2022.5.10
12 만기 존재 여부	만기존재	만기존재	영구	만기없음
13 만기일 (만기가 존재하지 않을 경우 '만기없음' 기재)	2025.3.4	2026.7.25	만기없음	만기없음
14 콜옵션 포함여부 (포함/미포함)	미포함	미포함	미포함	포함
15 최초 콜옵션 행사가능일, 콜행사금액, 세무상 혹은 규제상 특정사건에 의해 콜이 행사되는지 여부	-	-	부	2027-05-10, 액면금액(2,000억원), 부
16 추가 콜옵션 행사가능한 기간 또는 시점	-	-	-	발행일로부터 5년이 되는 날(2027.05.10일)이후, 매3개월
<b>이자(배당) 관련</b>				
17 지급형태	고정	고정	변동	고정
18 이자(배당)의 표면금리 및 기준지표	3.050%	3.625%	-	5.200%
19 이자(배당)의 미지급이 보통주 배당을 제한하는지 여부	제한하지 않음	제한하지 않음	-	해당사항 없음
20 이자(배당) 지급의 재량정도	강제	강제	완전한재량	완전한재량
21 스텝업 또는 기타 상황 유인 조항 존재여부 (존재/미존재)	미존재	미존재	미존재	미존재
22 이자(배당)의 누적·비누적 여부 (누적/비누적)	누적	누적	비누적	비누적
23 전환조건 포함 여부 (포함/미포함)	미포함	미포함	미포함	미포함
24 전환조건	-	-	-	-
25 전환방식	-	-	-	-
26 전환비율	-	-	-	-
27 의무전환/선택전환/해당없음	-	-	-	-
28 전환으로 인해 발행될 자본의 종류	-	-	-	-
29 전환으로 인해 발행될 자본의 발행자	-	-	-	-
30 상각조건 포함여부 (포함/미포함)	포함	포함	미포함	포함
31 상각조건	부실금융기관으로 지정시	부실금융기관으로 지정시	-	부실금융기관으로 지정시
32 상각방식	전액상각	전액상각	-	전액
33 상각방식 (영구적 / 일시적)	영구적	영구적	-	영구적
34 일시적 상각일 경우 회복 체계	-	-	-	-
35 직전 선순위 증권 명시 (해당 증권 열번호 기재)	-	-	16	17~20
36 바젤Ⅲ 자본 부적격 여부 (적격/부적격)	적격	적격	적격	적격
37 부적격 자본증권일 경우, 부적격 사항 기재	-	-	-	-

(단위 : 억원)

주요 특징	17	18	19	20
1 발행자	경남은행	경남은행	경남은행	경남은행
2 유가증권표준코드	KR6192521489	KR61925215A8	KR6192521690	KR6192521740
3 발행근거법	상법 은행법 등	상법 은행법 등	상법 은행법 등	상법 은행법 등
<b>규제자본 적용 관련</b>				
4 바젤Ⅲ 경과규정 적용시 규제자본 분류	보완자본	보완자본	보완자본	보완자본
5 바젤Ⅲ 경과규정 종료시 규제자본 분류	보완자본	보완자본	보완자본	보완자본
6 해당 증권을 자본으로 인정하는 범위	경남은행 BNK금융지주	경남은행 BNK금융지주	경남은행 BNK금융지주	경남은행 BNK금융지주
7 자본증권의 종류	후순위채	후순위채	후순위채	후순위채
8 규제자본 인정금액 (단위 : 억원)	-	191	383	191
9 액면금액 (단위 : 억원)	1,500	1,000	1,000	500
10 회계상 계정분류	부채(상각후원가)	부채(상각후원가)	부채(상각후원가)	부채(상각후원가)
11 발행일자	2014.11.3	2015.10.30	2016.9.5	2017.4.25
12 만기 존재 여부	만기있음	만기있음	만기있음	만기있음
13 만기일 (만기가 존재하지 않을 경우 '만기없음' 기재)	2024.11.3	2025.10.30	2026.9.5	2027.4.25
14 콜옵션 포함여부 (포함/미포함)	미포함	미포함	미포함	미포함
15 최초 콜옵션 행사가능일, 콜행사금액, 세무상 혹은 규제상 특정사건에 의해 콜이 행사되는지 여부	부	부	부	부
16 추가 콜옵션 행사가능한 기간 또는 시점	-	-	-	-
<b>이자(배당) 관련</b>				
17 지급형태	고정	고정	고정	고정
18 이자(배당)의 표면금리 및 기준지표	3.690%	3.500%	3.470%	3.850%
19 이자(배당)의 미지급이 보통주 배당을 제한하는지 여부	해당사항 없음	해당사항 없음	해당사항 없음	해당사항 없음
20 이자(배당) 지급의 재량정도	강제	강제	강제	강제
21 스텝업 또는 기타 상황 유인 조항 존재여부 (존재/미존재)	미존재	미존재	미존재	미존재
22 이자(배당)의 누적·비누적 여부 (누적/비누적)	누적	누적	누적	누적
23 전환조건 포함 여부 (포함/미포함)	미포함	미포함	미포함	미포함
24 전환조건	-	-	-	-
25 전환방식	-	-	-	-
26 전환비율	-	-	-	-
27 의무전환/선택전환/해당없음	-	-	-	-
28 전환으로 인해 발행될 자본의 종류	-	-	-	-
29 전환으로 인해 발행될 자본의 발행자	-	-	-	-
30 상각조건 포함여부 (포함/미포함)	포함	포함	포함	포함
31 상각조건	부실금융기관으로 지정시	부실금융기관으로 지정시	부실금융기관으로 지정시	부실금융기관으로 지정시
32 상각방식	전액	전액	전액	전액
33 상각방식 (영구적 / 일시적)	영구적	영구적	영구적	영구적
34 일시적 상각일 경우 회복 체계	-	-	-	-
35 직전 선순위 증권 명시 (해당 증권 열번호 기재)	-	-	-	-
36 바젤Ⅲ 자본 부적격 여부 (적격/부적격)	적격	적격	적격	적격
37 부적격 자본증권일 경우, 부적격 사항 기재	-	-	-	-

■ 리스크별 익스포저 및 위험가중자산, 요구자본 현황

1. 자본적정성 평가방법

BNK금융그룹의 자본적정성 평가 및 관리는 채권자 보호를 위한 자본의 안정성은 물론, 주주가치 창출을 위한 자본의 효율성까지 고려하여 균형있게 이루어지고 있습니다. 그룹의 자본적정성 평가 및 관리는 경영전반에서 발생 가능한 모든 중요한 리스크를 대상으로 하며, 바젤III 자본규제에 따라 위험가중자산에 대한 자기자본비율을 매월 측정하여 규제자본 측면에서의 적정성을 평가하고, 동시에 내부자본 측면에서 리스크선호도 및 가용장부자본 초과여부로 적정성을 판단합니다. 자본적정성 평가결과는 일상적인 경영관리와 의사결정에 활용하고 있습니다.

2. 리스크별 익스포저 및 위험가중자산, 요구자본 현황

(1) 리스크별 위험가중자산 및 요구자본 현황

(단위 : 억원)

구분	위험가중자산		최저자본요구량	
	2024년 상반기말	2023년말	2024년 상반기말	
1	신용리스크 <sup>주1)</sup> (거래상대방 신용리스크 제외)	486,173	497,224	38,894
2	표준방법 적용	118,861	139,711	9,509
3	내부등급법 적용	240,869	236,972	19,270
4	표준등급분류기준(supervisory slotting) 적용	-	-	-
5	고급내부등급법 적용	126,443	120,541	10,115
6	거래상대방 신용리스크	2,517	2,715	201
7	거래상대방 신용리스크 표준방식 적용(SA-CCR)	2,491	2,715	199
8	내부모형법 적용	-	-	-
9	기타 거래상대방 신용리스크	26	-	2
10	CVA리스크	2,491	2,715	199
11	주식 익스포저 <sup>주2)</sup>	133,389	118,821	10,671
12	집합투자증권 - 기초자산 접근법(LTA)	44,670	42,103	3,574
13	집합투자증권 - 약정서 기반 접근법(MBA)	13,665	15,614	1,093
14	집합투자증권 - 자본차감법(FBA)	-	-	-
15	결제 리스크	-	-	-
16	은행계정내 유동화 익스포저	-	83	-
17	내부등급법(SEC-IRBA)	-	-	-
18	외부 신용등급법(SEC-ERBA) <sup>주3)</sup>	-	83	-
19	표준방법(SEC-SA)	-	-	-
20	시장리스크	25,836	27,694	2,067
21	표준방식 적용(SA)	25,836	27,694	2,067
22	내부모형법 적용(IMA)	-	-	-

(단위 : 억원)

구분	위험가중자산		최저자본요구량	
	2024년 상반기말	2023년말	2024년 상반기말	
23	계정변경에 따른 추가자본 <sup>주4)</sup>	-	-	-
24	운영리스크	58,562	57,540	4,685
25	공제한도 이하 금액(250% 위험가중치 적용)	-	-	-
26	하한 적용에 따른 위험가중자산 조정금액 <sup>주5)</sup>	-	-	-
27	총합계(1+6+10+11+12+13+14+15+16+20+23+24+25+26)	767,303	764,509	61,384

주1) 신용리스크는 익스포저별 적용 방식에 따라 구분

주2) 국내 도입 이전에는 현행 은행이 적용하고 있는 방식에 따라 산출한 값을 기재

주3) 내부평가법(IAA) 적용 익스포저를 포함

주4) 특정 상품을 트레이딩계정에서 은행 계정으로, 또는 반대로 변경하여 위험가중자산이 감소하는 경우에 부과되는 추가자본

주5) 현재 적용 중인 위험가중자산 하한 비율(예: 72.5%)을 % 단위로 별도 명시

(1-2) 표준방법과 내부모형의 비교

(단위 : 억원)

구분	a	b	c	d	
	위험가중자산				
	내부모형 적용 익스포저	표준방법 적용 익스포저	합계 (a+b)	전체 표준방법 적용	
1	신용리스크 <sup>주1)</sup>	367,312	118,861	486,173	698,788
2	거래상대방 신용리스크	1,163	1,354	2,517	2,804
3	CVA리스크	-	2,491	2,491	2,491
4	은행계정 내 유동화 익스포저	-	-	-	-
5	시장리스크	-	25,836	25,836	25,836
6	운영리스크	-	58,562	58,562	58,562
7	기타 <sup>주2)</sup>	22	191,702	191,724	191,724
8	합계(1+2+3+4+5+6+7)	368,497	398,806	767,303	980,205

주1) "리스크별 위험가중자산 및 요구자본 현황" 서식의 행1

주2) "리스크별 위험가중자산 및 요구자본 현황" 서식의 행11+12+13+14+15+23+25

(1-3) 신용리스크 표준방법과 내부등급법의 비교

(단위 : 억원)

구분	a	b	c	d
	위험가중자산			
	내부모형 적용 익스포저	표준방법 적용 익스포저	합 계 (a+b)	전체 표준방법 적용
1 정부	-	8,435	8,435	8,435
국제개발은행, 공공기관	-	8,260	8,260	8,260
2 은행, 기타 금융기관	-	6,605	6,605	6,605
3 주식	-	133,390	133,390	133,390
4 적격 매출채권	-	-	-	-
5 기업	242,031	31,061	273,092	437,842
6 소매	126,444	56,297	182,741	232,417
적격 회전거래	4,373	-	4,373	9,542
기타 소매	98,357	-	98,357	171,600
소매 주거용 주택담보대출	23,714	-	23,714	51,275
7 특수금융	-	99,544	99,544	99,544
수익창출 부동산 금융, 고변동성 상업용 부동산	-	93,128	93,128	93,128
8 기타	22	△20,924	△20,902	△22,426
9 합 계(1+2+3+4+5+6+7+8)	368,497	314,408	682,905	895,807

(2) 총자본비율 및 기본자본비율(은행자회사)

(단위 : 억원, %)

은행자회사명	기본자본	자기자본	위험가중자산	기본자본비율	자기자본비율
부산은행	54,906	57,475	344,685	15.93	16.67
경남은행	34,034	35,520	237,504	14.33	14.96

■ 트레이딩 목적 자산·부채 현황

(단위 : 억원, %)

구분	2024년 상반기 말	2023년말
연결총자산(A)	1,378,810	1,340,107
트레이딩자산(B)	77,830	58,483
트레이딩비율(B/A)	5.64	4.36

주) 연결총자산 : 감독목적 연결총자산 기준

트레이딩포지션: 자회사(부산은행, 경남은행, BNK투자증권) 트레이딩자산 합계 기준

※ 당사는 "일별 트레이딩 포지션 1천억원 이상"인 금융기관에 해당되어 시장리스크기준 자기자본보유제도 적용대상입니다.

■ 트레이딩 목적 자산·부채 현황(부산은행)

(단위 : 억원, %)

구분	2024년 상반기 말	2023년말
연결총자산(A)	779,824	772,703
트레이딩자산(B)	10,930	9,427
트레이딩비율(B/A)	1.40	1.22

■ 트레이딩 목적 자산·부채 현황(경남은행)

(단위 : 억원, %)

구분	2024년 상반기 말	2023년말
연결총자산(A)	515,471	509,330
트레이딩자산(B)	2,475	1,263
트레이딩비율(B/A)	0.48	0.25

■ 트레이딩 목적 자산·부채 현황(투자증권)

(단위 : 억원, %)

구분	2024년 상반기 말	2023년말
연결총자산(A)	83,515	58,075
트레이딩자산(B)	64,425	47,793
트레이딩비율(B/A)	77.14	82.30



■ 경기대응완충자본

(단위: 억원, %)

구분	국가별 경기대응완충 자본 부과비율	익스포저 및 위험가중자산		은행별 경기대응완충 자본비율	은행별 경기대응완충 자본 금액
		익스포저 금액	위험가중자산 금액		
한국(Korea)	1.00	1,290,312	637,787		
아르헨티나(Argentina)	-	-	-		
호주(Australia)	1.00	18	3		
벨기에(Belgium)	0.50	-	-		
브라질(Brazil)	-	2	-		
캐나다(Canada)	-	260	71		
중국(China)	-	1,968	1,677		
프랑스(France)	1.00	6	4		
독일(Germany)	0.75	-	-		
홍콩(Hong Kong)	1.00	158	155		
인도(India)	-	3	-		
인도네시아(Indonesia)	-	15	3		
이탈리아(Italy)	-	-	-		
일본(Japan)	-	139	128		
룩셈부르크(Luxembourg)	0.50	-	-		
멕시코(Mexico)	-	-	-		
네덜란드(Netherlands)	2.00	-	-		
러시아(Russia)	-	11	4		
사우디아라비아(Saudi Arabia)	-	-	-		
싱가포르(Singapore)	-	-	-		
남아프리카공화국(South Africa)	-	-	-		
스페인(Spain)	-	-	-		
스웨덴(Sweden)	2.00	-	-		
스위스(Switzerland)	-	-	-		
튀르키예(Türkiye)	-	-	-		
영국(United Kingdom)	2.00	36	11		
미국(United States)	-	1,908	2,056		
기타 국가	-	4,895	5,327		
<b>합계</b>		<b>1,299,731</b>	<b>647,226</b>		

레버리지 비율

■ 레버리지비율 현황표

(단위: 억원, %)

항목		2024년 상반기 말	2024년 1분기 말	2023년 말	2023년 3분기 말
<b>재무상태표 익스포저</b>					
1	재무상태표 자산(파생상품 및 증권금융거래 관련 자산 제외, 담보 포함)	1,494,812	1,476,372	1,452,618	1,481,156
2	파생상품 관련 담보 제공액(회계기준에 따라 재무상태표 자산에서 제외된 경우)	-	-	-	-
3	(공제 대상 파생상품 거래 관련 현금변동증거금 미수자산)	-	-	-	-
4	(자산으로 인식된 증권금융거래에서 수취한 증권 조정액)	-	-	-	-
5	(기본(Tier 1)자본 산출시 공제되는 재무상태표상 자산과 관련된 대손충당금)	-	-	-	-
6	(기본(Tier 1)자본 산출시 공제되는 자산)	△4,112	△4,339	△4,298	△4,466
7	총 재무상태표상 익스포저(파생상품 및 증권금융거래 제외)(1~6행의 합)	1,490,699	1,472,033	1,448,320	1,476,690
<b>파생상품 익스포저</b>					
8	대체비용(현금변동증거금은 제외)	2,135	2,047	1,872	2,393
9	잠재 미래 익스포저에 해당하는 추가항목	3,327	3,365	3,531	3,760
10	(대고객 청산서비스 제공을 위한 중앙청산소와의 파생상품거래)	-	-	-	-
11	신용파생 매도의 조정된 유효명목금액	7,945	7,540	6,724	6,862
12	(조정된 유효명목금액 상계액 및 신용파생 매도의 추가항목 공제액)	△7,945	△7,540	△6,724	△6,862
13	총 파생상품 익스포저(8~12행의 합)	5,462	5,412	5,403	6,153
<b>증권금융거래(SFT) 익스포저</b>					
14	총 증권금융거래 자산(상계 전, 매도거래 조정 후)	15,627	23,577	15,503	13,565
15	(총 증권금융거래 자산의 미수금과 미지급금의 상계 금액)	-	-	-	-
16	거래상대방 신용리스크 익스포저	3,418	1,927	2,496	1,900
17	중개거래(agent transaction) 익스포저	-	-	-	-
18	총 증권금융거래(SFT) 익스포저(14~17행의 합)	19,046	25,504	17,999	15,465
<b>여타 부외 익스포저</b>					
19	부외자산의 총 명목금액	261,900	254,226	257,381	258,397
20	(신용환산율 적용에 따른 조정액)	△166,398	△161,324	△162,272	△162,492
21	(기본(Tier 1)자본 산출시 공제되는 부외자산과 관련된 대손충당금)	-	-	-	-
22	부외항목(19~21행의 합)	95,502	92,902	95,109	95,905
<b>자본 및 총 익스포저</b>					
23	기본자본(Tier1 자본)	104,033	102,001	99,179	99,876
24	총 익스포저(7, 13, 18, 22행의 합)	1,610,709	1,595,851	1,566,831	1,594,213

항목	2024년 상반기 말	2024년 1분기 말	2023년 말	2023년 3분기 말
<b>레버리지비율(바젤Ⅲ 레버리지비율)</b>				
25 레버리지비율(중앙은행 준비금의 익스포저 제외 효과를 반영)	6.52	6.44	6.39	6.30
25a 레버리지비율(중앙은행 준비금의 익스포저 제외 효과를 미반영)	6.46	6.39	6.33	6.26
26 최소규제비율	3.00	3.00	3.00	3.00
27 레버리지비율 버퍼	3.46	3.39	3.33	3.26
<b>평균값 공시</b>				
28 증권금융거래 관련 자산의 평균값(매각거래 회계처리 및 미수금·미지급금 상계에 대한 조정 후 기준)	15,687	22,998	20,496	16,251
29 증권금융거래 관련 자산의 분기말 금액(매각거래 회계처리 및 미수금·미지급금 상계에 대한 조정 후 기준)	15,627	23,577	15,503	13,565
30 28행의 평균값을 반영한 총익스포저(중앙은행 준비금의 익스포저 제외 효과를 반영)	1,596,398	1,583,267	1,556,639	1,587,585
30a 28행의 평균값을 반영한 총익스포저(중앙은행 준비금의 익스포저 제외 효과를 미반영)	1,610,768	1,595,272	1,571,824	1,596,899
31 28행의 평균값을 반영한 레버리지비율(중앙은행 준비금의 익스포저 제외 효과를 반영)	6.52	6.44	6.37	6.29
31a 28행의 평균값을 반영한 레버리지비율(중앙은행 준비금의 익스포저 제외 효과를 미반영)	6.46	6.39	6.31	6.25

■ 회계기준 자산 및 레버리지비율 총익스포저 간 요약 비교표

기준 연월 : 2024년 상반기 말 / 계열사 : BNK금융그룹 전체 (단위 : 억원)

항목	금액
1 은행 연결재무제표 총자산	1,500,889
2 회계목적상 연결대상이나 규제목적상 연결대상은 아닌 자회사에 대한 투자액	-
3 리스크 이전관련 운영요건을 충족하는 유동화 익스포저 조정액	-
4 중앙은행 준비금에 대한 일시적 제외 금액(해당되는 경우)	-
5 회계처리에 따라 재무상태표상 자산으로 인정되지만 레버리지비율 익스포저 측정 대상이 아닌 수탁자산	-
6 매매일 회계처리에 따른 금융자산 매매관련 조정액	-
7 캐시폴링 거래 조정액	-
8 파생상품 익스포저 조정액	3,327
9 증권금융거래(SFT) 익스포저 조정액	3,418
10 부외 항목(신용환산율을 적용하여 산출된 익스포저)	95,502
11 기본자본에서 공제되는 대손충당금 관련 조정액	-
12 기타 조정항목	7,573
13 레버리지비율 총익스포저	1,610,709

유동성 지표

■ 원화유동성 비율

(단위 : 억원, %)

구분	회사명	2024년 상반기 말			2023년 말		
		원화유동성 자산	원화유동성 부채	원화유동성 비율	원화유동성 자산	원화유동성 부채	원화유동성 비율
금융지주회사	BNK금융지주	1,639	1,001	163.73	1,553	1,083	143.43
	BNK캐피탈	7,926	5,700	139.04	9,807	6,200	158.18
자회사	BNK투자증권	60,649	47,914	126.58	38,743	28,163	137.56
	BNK저축은행	4,787	2,483	192.79	5,743	2,366	242.75
	BNK자산운용	886	-	-	938	-	-

※ 지주사 : 잔존만기 1개월 기준

※ 자회사 : 잔존만기 3개월 기준

※ 은행업감독업무시행세칙 개정에 따라 부산은행, 경남은행의 유동성비율은 유동성커버리지 비율로 참고

■ 유동성커버리지비율(부산은행)

1. 유동성커버리지비율

(단위 : 억원, %)

구분	총 가중치 적용 전 <sup>주1)</sup> 금액(평균 <sup>주4)</sup> )	총 가중치 적용 후 <sup>주2)</sup> 금액(평균 <sup>주4)</sup> )
<b>고유동성자산</b>		
1 총고유동성자산(HQLA)		104,729
<b>현금유출액</b>		
2 소매 및 중소기업 예금	225,846	17,536
3 안정적 예금(stable deposits)	100,874	5,128
4 불안정 예금(less stable deposits)	124,972	12,408
5 무담보부 도매자금조달	147,718	91,367
6 영업적 예금(operational deposits)	2,455	624
7 비영업적 조달(non-operational deposits)	140,963	86,371
8 기타 무담보부 채무증권(unsecured debt)	4,300	4,372
9 담보부 도매자금조달		530
10 추가 현금유출액	136,747	14,239
11 파생상품 익스포저 및 기타 담보제공 관련 현금유출액	1,349	492
12 금융상품의 자금조달원 상실 관련 현금유출액	-	-
13 신용 및 유동성 약정	135,398	13,747
14 기타 계약상 자금제공 채무	7,217	7,337
15 기타 우발성 자금제공 채무	18,166	674
16 총현금유출액		131,683

(단위: 억원, %)

구분	총 가중치 적용 전 <sup>주1)</sup> 금액(평균 <sup>주4)</sup> )	총 가중치 적용 후 <sup>주2)</sup> 금액(평균 <sup>주4)</sup> )
<b>현금유입액</b>		
17 담보부 자금대출(예 : 환매조건부채권매수)	298	-
18 정상 익스포져로부터의 현금유입액	43,053	25,752
19 기타 현금유입액	16,125	16,394
20 총 현금유입액	59,476	42,146
21 조정 후 고유동성자산 합계 <sup>주3)</sup>		104,729
22 조정 후 순현금유출액 합계 <sup>주3)</sup>		89,537
23 유동성커버리지비율(% <sup>주4)</sup> )		117.08

주1) 30일 이내 만기도래 및 상환가능한 금액(현금유출 및 현금유입)

주2) 할인율(고유동성자산) 또는 이탈률 및 유입률(현금유출 및 현금유입) 적용 후 금액

주3) 할인율, 이탈률 및 유입률과 한도(Level 2 및 Level 2B 자산 한도, 현금유입 한도) 적용 후 금액

주4) 가중치 적용 전과 적용 후의 각 구성항목은 분기 중 영업일별 금액의 합계를 평균하여 산출·공시하므로, 분기 중 영업일별 유동성커버리지 비율의 평균으로 공시된 '23. 유동성커버리지비율'은 '21. 조정 후 고유동성자산 합계'를 '22. 조정 후 순현금유출액 합계'로 나누어 산출되는 금액과 상이할 수 있음

## 2. 유동성커버리지비율 산출결과에 따른 질적 정보

### (가) 유동성커버리지비율, 고유동성자산 구성 및 변동 추이

(단위: 억원, %)

구분	당분기 중 당월 평균	당분기 중 전월 평균	당분기 중 전전월 평균	직전 분기 (평균)
유동성커버리지비율	115.21	120.51	115.50	130.18
고유동성자산	104,324	104,108	105,686	102,608
Level 1 자산	96,566	96,698	98,396	95,163
Level 2 자산	7,758	7,410	7,290	7,445

주) 공시된 유동성커버리지비율은 해당 기간 동안의 영업일별 유동성커버리지비율을 평균하여 산출

### (나) 유동성커버리지비율 산출결과에 대한 주요 원인(main drivers)

(단위: 억원, %)

구분	당분기 중 당월 평균	당분기 중 전월 평균	당분기 중 전전월 평균	당분기 (평균)
고유동성자산(A)	104,324	104,108	105,686	104,729
순현금유출(B)	90,592	86,460	91,668	89,592
현금유출	134,017	128,916	132,188	131,677
현금유입	43,425	42,456	40,520	42,085
LCR비율(A/B)	115.16	120.41	115.29	116.90

주) 해당 기간 동안의 영업일별 LCR을 평균하여 산출한 공시용 LCR과 고유동성자산의 평균에서 순현금유출의 평균을 나눠서 산출한 LCR은 상이할 수 있음

## (다) 현금의 유입과 유출에 큰 영향을 끼치는 계정 잔액

(단위: 억원)

구분	당분기 중 당월 평균	당분기 중 전월 평균	당분기 중 전전월 평균	당분기 (평균)
예수금	72,510	64,617	68,622	68,518
MMDA	20,849	20,555	21,267	20,897
(금융기관)	9,916	9,842	10,843	10,216
콜머니	5,375	6,592	4,215	5,375
대출채권	17,969	17,701	16,443	17,346

## (라) 파생상품 익스포져와 잠재적인 추가담보 요구(potential collateral calls)

(단위: 억원)

구분	당분기(평균)
장기 신용등급이 3등급 하락 시 추가로 제공되는 담보액	-
파생거래의 시장가치 변동시 추가로 제공되는 유동성 필요액	396
<b>합계</b>	<b>396</b>

## (마) 유동성 관리의 집중화 정도 및 부서 간의 상호관계에 대한 설명

- 당행은 유동성 관리를 효율적으로 이행할 수 있도록 리스크관리부문 회의체 및 부서별 주요 역할과 책임을 다음과 같이 정하고 있습니다.

조직구분	역할 및 책임
리스크관리위원회	리스크관리 최상위 조직으로 리스크관리가 적절히 이루어지도록 감독
리스크관리집행위원회	유동성리스크 관리를 위한 세부적인 정책과 절차를 승인하고 점검
ALM협의회	자금 조달·운용의 기본방침 수립, 유동성관리업무의 정책결정·조정·통제·이행 사항 등을 점검
리스크관리부	유동성리스크 관리 통할 및 일별 유동성리스크 모니터링
자금부 및 자금운용부	원화부문 유동성관리 통할 및 자금수요 대비 유동성자금 상시 보유 외화부문 유동성관리 통할 및 해외 금융기관 Credit Line·차입선 확보
수신고객부	수신조달 정책 수립 및 수행
여신고객부	여신운용 정책 수립 및 수행
연금신탁사업단	신탁부문 유동성 관리 통할

## 3. 유동성커버리지비율 관련 추가정보

- 당행은 유동성리스크 변동요인을 항시 예측하여 적정 유동성을 확보하고 유동성 위기상황에 대응하기 위해 다음과 같은 관리체계를 갖추고 있습니다.

- 이사회 내 리스크관리위원회 설치 및 리스크관리집행위원회·ALM협의회 운영
- 유동성갭비율, 최대누적현금흐름 등 유동성리스크 허용한도 설정 및 관리
- 자금조달 다변화를 위해 금융기관수신 조달비율, 거래상대방편중도, 조달기간별 편중도 관리
- 거액자금 조달 및 운용에 대하여 유동성리스크에 미치는 영향의 사전 검토
- 유동성위기 상황분석 및 비상조달계획 수립 및 관리

■ 유동성커버리지비율(경남은행)

1. 유동성커버리지비율

(단위: 억원, %)

구분	총 가중치 적용 전 <sup>주1)</sup> 금액(평균 <sup>주4)</sup> )	총 가중치 적용 후 <sup>주2)</sup> 금액(평균 <sup>주4)</sup> )
<b>고유동성자산</b>		
1 총고유동성자산(HQLA)		70,293
<b>현금유출액</b>		
2 소매 및 중소기업 예금	147,517	12,212
3 안정적 예금(stable deposits)	49,092	2,454
4 불안정 예금(less stable deposits)	97,577	9,758
5 무담보부 도매자금조달	101,755	58,249
6 영업적 예금(operational deposits)	2,797	699
7 비영업적 조달(non-operational deposits)	97,703	56,295
8 기타 무담보부 채무증권(unsecured debt)	1,255	1,255
9 담보부 도매자금조달		107
10 추가 현금유출액	91,044	9,696
11 파생상품 익스포저 및 기타 담보제공 관련 현금유출액	1,334	818
12 금융상품의 자금조달원 상실 관련 현금유출액	-	-
13 신용 및 유동성 약정	89,710	8,878
14 기타 계약상 자금제공 채무	2,772	2,772
15 기타 우발성 자금제공 채무	4,136	179
16 총현금유출액		83,215
<b>현금유입액</b>		
17 담보부 자금대출(예: 환매조건부채권매수)	437	-
18 정상 익스포저로부터의 현금유입액	27,004	15,543
19 기타 현금유입액	10,252	10,252
20 총현금유입액	37,693	25,795
21 조정 후 고유동성자산 합계 <sup>주3)</sup>		70,293
22 조정 후 순현금유출액 합계 <sup>주3)</sup>		57,420
23 유동성커버리지비율(% <sup>주4)</sup> )		124.67

주1) 30일 이내 만기도래 및 상환가능한 금액(현금유출 및 현금유입)

주2) 할인율(고유동성자산) 또는 이탈률 및 유입률(현금유출 및 현금유입) 적용 후 금액

주3) 할인율, 이탈률 및 유입률과 한도(Level 2 및 Level 2B 자산 한도, 현금유입 한도) 적용 후 금액

주4) 가중치 적용 전과 적용 후의 각 구성항목은 분기 중 영업일별 금액의 합계를 평균하여 산출·공시하므로, 분기 중 영업일별 유동성커버리지 비율의 평균으로 공시된 '23. 유동성커버리지비율'은 '21. 조정 후 고유동성자산 합계'를 '22. 조정 후 순현금유출액 합계'로 나누어 산출되는 금액과 상이할 수 있음

2. 유동성커버리지비율 산출결과에 따른 질적정보

(가) 유동성커버리지비율, 고유동성자산 구성 및 변동 추이

(단위: 억원, %)

구분	당분기 중 당월 평균	당분기 중 전월 평균	당분기 중 전전월 평균	직전 분기 (평균)
유동성커버리지비율	103.00	132.52	136.82	123.96
고유동성자산	70,403	70,055	70,418	68,150
Level 1 자산	54,944	54,631	55,264	52,183
Level 2 자산	15,459	15,424	15,154	15,967

주) 공시된 유동성커버리지비율은 해당 기간 동안의 영업일별 유동성커버리지비율을 평균하여 산출

(나) 유동성커버리지비율 산출결과에 대한 주요 원인(main drivers)

(단위: 억원, %)

구분	당분기 중 당월 평균	당분기 중 전월 평균	당분기 중 전전월 평균	당분기 (평균)
고유동성자산(A)	70,403	70,055	70,418	70,293
순현금유출(B)	68,454	53,089	51,562	57,420
현금유출	90,800	79,868	79,541	83,215
현금유입	22,346	26,779	27,979	25,795
LCR비율(A/B)	102.85	131.96	136.57	122.42

주) 해당 기간 동안의 영업일별 LCR을 평균하여 산출한 공시용 LCR과 고유동성 자산의 평균에서 순현금유출의 평균을 나눠서 산출한 LCR은 상이할 수 있음

(다) 현금의 유입과 유출에 큰 영향을 끼치는 계정 잔액

(단위: 억원)

구분	당분기 중 당월 평균	당분기 중 전월 평균	당분기 중 전전월 평균	당분기 (평균)
예수금	68,909	57,610	57,868	61,278
대출채권	12,163	11,166	11,868	11,727
만기도래 유가증권	4,003	8,885	9,333	7,496
콜론	650	1,037	1,094	934
콜머니	4,590	3,548	3,925	4,010

(라) 파생상품 익스포저와 잠재적인 추가담보 요구(potential collateral calls)

- 파생상품 거래에서 발생할 수 있는 현금유출액 및 유입액을 산출하여 상계 후 합계액에 100% 가중치 적용하고 있습니다. 신용등급 하향조정 시 트리거 조항이 있는 개별 계약의 경우, 장기신용등급이 최대 3등급 하락 시 추가로 제공되는 담보에 관해 100% 가중치 적용하며, 파생상품 및 기타거래의 시장가치 변동에 따른 유동성 조달 필요액을 반영하여 산출하고 있습니다.

(단위: 억원)

구분	당분기(평균)
장기 신용등급이 3등급 하락 시 추가로 제공되는 담보액	-
파생거래의 시장가치 변동시 추가로 제공되는 유동성 필요액	793
<b>합계</b>	<b>793</b>

**(마) 유동성 관리의 집중화 정도 및 부서 간의 상호관계에 대한 설명**

- 당행은 유동성 관리를 효율적으로 이행할 수 있도록 리스크관리부문 회의체 및 부서별 주요 역할 및 책임을 다음과 같이 정하고 있습니다.

조직구분	역할 및 책임
리스크관리위원회	리스크관리 최상위 조직으로 리스크관리가 적절히 이루어지도록 감독
리스크관리집행위원회	유동성리스크 관리를 위한 세부적인 정책과 절차를 승인하고 점검
ALM협의회	자금 조달·운용의 기본방침 수립, 유동성관리업무의 정책결정·조정·통제·이행사항 등을 점검
리스크관리부	유동성리스크 관리 정책 수립 및 추진, 유동성리스크 관리한도 설정 및 모니터링, 유동성리스크 측정시스템 개발 및 관리, 유동성 위기상황 시나리오 설계 및 분석
자금부 및 금융시장지원부	전행 유동성 총괄 관리, 자금 조달·운용 계획 수립 및 실행, 유동성 자산 보유 및 관리

**3. 유동성커버리지비율 관련 추가정보**

- 당행은 유동성리스크 변동요인을 항시 예측하여 적정 유동성 확보 및 유동성 위기상황에 대응하기 위해 다음과 같은 관리체계를 갖추고 있습니다.

- 이사회 내 리스크관리위원회 설치 및 리스크관리집행위원회·ALM협의회 운영
- 유동성갭비율, 최대누적금흐름 등 유동성리스크 허용한도 설정 및 관리
- 자금조달 다변화를 위해 금융기관수신 조달비율, 거래상대방편중도, 조달기간별 편중도 관리
- 거액자금 조달 및 운용에 대하여 유동성리스크에 미치는 영향의 사전 검토
- 유동성위기 상황분석 및 비상조달계획 수립 및 관리

**■ 외화 유동성 비율**

(단위: 억원, %)

구분	회사명	2024년 상반기 말			2023년말		
		외화 유동성자산	외화 유동성부채	외화 유동성비율	외화 유동성자산	외화 유동성부채	외화 유동성비율
지주회사	BNK금융지주	-	-	-	-	-	-
자회사	BNK캐피탈	-	-	-	-	-	-
	BNK투자증권	1,343	1,326	101.32	271	254	106.79
	BNK저축은행	-	-	-	-	-	-
	BNK자산운용	-	-	-	-	-	-

**■ 외화 유동성커버리지비율(부산은행)**

(단위: %, 백만달러)

구분	당분기 중 당월 평균	당분기 중 전월 평균	당분기 중 전전월 평균	직전 분기 (평균)
외화 유동성커버리지비율[(A)/(B)]	226.01	203.16	225.37	215.71
(A) 월평균 외화 고유동성자산	263	268	277	260
(B) 월평균 외화 순현금유출액	116	132	123	120

※ 직전분기의 경우 외화 고유동성자산 및 외화 순현금유출액은 직전분기 동안의 영업일별 외화 고유동성자산 및 외화 순현금유출액을 각각 평균하여 산출·기재하고, 산출된 외화 고유동성자산에서 외화 순현금유출액을 나누어 외화 유동성커버리지비율을 산출·기재합니다.

**■ 외화 유동성커버리지비율(경남은행)**

(단위: %, 백만달러)

구분	당분기 중 당월 평균	당분기 중 전월 평균	당분기 중 전전월 평균	직전 분기 (평균)
외화 유동성커버리지비율[(A)/(B)]	181.21	151.81	165.30	139.95
(A) 월평균 외화 고유동성자산	66.23	67.78	67.98	70.27
(B) 월평균 외화 순현금유출액	36.55	44.65	41.12	50.21

※ 직전분기의 경우 외화 고유동성자산 및 외화 순현금유출액은 직전분기 동안의 영업일별 외화 고유동성자산 및 외화 순현금유출액을 각각 평균하여 산출·기재하고, 산출된 외화 고유동성자산에서 외화 순현금유출액을 나누어 외화 유동성커버리지비율을 산출·기재합니다.

**■ 업무용고정자산비율**

(단위: %, %p)

구분		2024년 상반기 말	2023년말	증감
업무용고정자산비율	부산은행	11.44	11.92	△0.48
	경남은행	10.02	10.46	△0.44

■ 순안정자금조달비율(부산은행)

1. 순안정자금조달비율(24년 상반기 말 기준)

(단위: 억원, %)

구분	잔존만기별 분기말 금액				가중치 적용후 금액	
	만기없음	6개월 미만	6개월 이상 1년미만	1년 이상		
<b>안정자금가용금액(ASF)</b>						
1	자본	-	-	-	59,617	59,617
2	<별표3>에 따른 보통주자본, 기타기본자본 및 보완자본(잔존만기 1년 미만인 보완자본에 해당하는 자본증권은 제외)	-	-	-	59,617	59,617
3	2를 제외한 기타자본	-	-	-	-	-
4	소매 예금 및 중소기업 고객으로부터의 예금	105,650	70,255	48,541	8,117	215,190
5	LCR 정의상 안정적 예금	61,174	21,376	18,860	3,275	99,615
6	LCR 정의상 불안정적 예금	44,476	48,879	29,681	4,842	115,575
7	도매자금조달	88,239	244,681	98,390	33,319	182,808
8	영업적 예금(operational deposits)	-	-	-	-	-
9	기타 도매자금조달	88,239	244,681	98,390	33,319	182,808
10	상호의존 자산과 매치되는 부채	-	-	-	-	-
11	기타 부채	22,888	-	-	1,401	620
12	NSFR 파생상품부채	-	-	-	781	-
13	1~12항목에 포함되지 않는 기타 부채	22,888	-	-	620	620
14	총 안정자금가용금액(ASF)	216,777	314,936	146,931	102,454	458,235
<b>안정자금조달필요금액(RSF)</b>						
15	총 NSFR 고유동성 자산	24,736	9,550	11,573	73,492	12,683
16	타 금융회사에 예치한 영업목적 예금	-	-	-	-	-
17	대출 및 유가증권	186	198,969	200,991	236,526	381,027
18	Level 1 고유동성 자산에 의해 담보된 금융회사에 대한 대출	-	2,400	-	-	240
19	非Level 1 고유동성 자산에 의해 담보되고, 금융회사의 대출에 의해 담보되지 않는 금융회사에 대한 대출	-	4,213	977	2,189	3,310
20	비금융회사 고객, 소매 및 중소기업 고객 및 국가, 중앙은행, 공공기관에 대한 대출	-	158,610	180,585	110,571	258,514
21	바젤2 표준방법에 따른 위험가중치 35%이하 대출	-	11,514	15,715	25,342	30,087
22	주택담보대출	-	19,880	18,298	108,908	97,957
23	바젤2 표준방법에 따른 위험가중치 35%이하 대출	-	15,127	14,300	68,517	59,250
24	정상, 非고유동성 자산인 유가증권	186	13,866	1,131	14,858	21,006
25	상호의존적부채와 매치되는 자산	-	-	-	-	-
26	기타 자산	13,808	8,430	564	2,312	16,533
27	금 등 물리적으로 거래되는 파생상품	-	-	-	-	-
28	파생거래에 대한 기초증거금, 중앙청산소에 대한 부도 펀드에 기여된 자산	-	-	-	-	-
29	NSFR 파생상품 자산	-	-	-	552	-
30	변동 증거금 차감전 NSFR 파생상품 부채	-	-	-	39	569
31	27~30에 포함되지 않는 기타 자산	13,808	8,430	564	1,721	15,964
32	난외 재무상태표 계정	-	162,340	-	-	7,872
33	총 안정자금조달필요금액	38,730	379,289	213,128	312,330	418,115
34	순안정자금조달비율(%)	-	-	-	-	109.60

2. 순안정자금조달비율(24년 1분기말 기준)

(단위: 억원, %)

구분	잔존만기별 분기말 금액				가중치 적용후 금액	
	만기없음	6개월 미만	6개월 이상 1년미만	1년 이상		
<b>안정자금가용금액(ASF)</b>						
1	자본	-	-	-	59,462	59,462
2	<별표3>에 따른 보통주자본, 기타기본자본 및 보완자본(잔존만기 1년 미만인 보완자본에 해당하는 자본증권은 제외)	-	-	-	59,462	59,462
3	2를 제외한 기타자본	-	-	-	-	-
4	소매 예금 및 중소기업 고객으로부터의 예금	105,159	57,565	60,294	8,030	213,756
5	LCR 정의상 안정적 예금	61,021	17,703	21,475	3,195	98,384
6	LCR 정의상 불안정적 예금	44,138	39,862	38,819	4,835	115,372
7	도매자금조달	98,110	228,693	114,781	30,123	181,930
8	영업적 예금(operational deposits)	-	-	-	-	-
9	기타 도매자금조달	98,110	228,693	114,781	30,123	181,930
10	상호의존 자산과 매치되는 부채	-	-	-	-	-
11	기타 부채	21,275	-	-	1,328	614
12	NSFR 파생상품부채	-	-	-	714	-
13	1~12항목에 포함되지 않는 기타 부채	21,275	-	-	614	614
14	총 안정자금가용금액(ASF)	224,544	286,258	175,075	98,943	455,762
<b>안정자금조달필요금액(RSF)</b>						
15	총 NSFR 고유동성 자산	25,755	9,002	10,378	74,179	12,243
16	타 금융회사에 예치한 영업목적 예금	-	-	-	-	-
17	대출 및 유가증권	2,407	218,808	181,901	242,173	386,682
18	Level 1 고유동성 자산에 의해 담보된 금융회사에 대한 대출	-	6,300	-	-	630
19	非Level 1 고유동성 자산에 의해 담보되고, 금융회사의 대출에 의해 담보되지 않는 금융회사에 대한 대출	-	5,171	1,916	2,177	3,911
20	비금융회사 고객, 소매 및 중소기업 고객 및 국가, 중앙은행, 공공기관에 대한 대출	-	183,447	148,243	121,232	263,804
21	바젤2 표준방법에 따른 위험가중치 35%이하 대출	-	13,710	11,774	25,439	29,277
22	주택담보대출	-	9,813	31,310	106,350	97,835
23	바젤2 표준방법에 따른 위험가중치 35%이하 대출	-	7,416	24,961	65,619	58,841
24	정상, 非고유동성 자산인 유가증권	2,407	14,077	432	12,414	20,502
25	상호의존적부채와 매치되는 자산	-	-	-	-	-
26	기타 자산	12,181	5,115	646	2,311	13,579
27	금 등 물리적으로 거래되는 파생상품	-	-	-	-	-
28	파생거래에 대한 기초증거금, 중앙청산소에 대한 부도 펀드에 기여된 자산	-	-	-	-	-
29	NSFR 파생상품 자산	-	-	-	422	-
30	변동 증거금 차감전 NSFR 파생상품 부채	-	-	-	36	373
31	27~30에 포함되지 않는 기타 자산	12,181	5,115	646	1,853	13,206
32	난외 재무상태표 계정	-	157,531	-	-	7,627
33	총 안정자금조달필요금액	40,343	390,456	192,925	318,663	420,131
34	순안정자금조달비율(%)	-	-	-	-	108.48

### 3. 순안정자금조달비율에 대한 질적 정보

#### (가) 순안정자금조달비율의 구성 및 변동추이

(단위 : %, %p, 억원)

구분	24년 1분기말	24년 상반기	증감
순안정자금조달비율	108.48	109.60	1.12
안정자금가용금액	455,762	458,235	2,473
안정자금 조달필요금액	420,131	418,115	△2,016

#### (나) 당분기말 순안정자금조달비율의 결정요인과 전분기 대비 순안정자금조달비율 변동 요인

- 안정자금가용금액 측면 : 차입금 증가 등 영향, 전분기 대비 2,473억원 증가
- 안정자금조달필요금액 측면 : 한은 차액결제 담보 감소 등 영향, 전분기 대비 2,016억원 감소

#### (다) 순안정자금조달비율과 관련된 유동성 정책 및 자금조달 구조 변경 내용 : 해당사항 없음

#### (라) 상호의존적 자산 및 부채 구성 및 관련 거래 규모 변동 내용 등 : 해당사항 없음

### ■ 순안정자금조달비율(경남은행)

#### 1. 순안정자금조달비율(24년 상반기 말 기준)

(단위 : 억원, %)

구분	잔존만기별 분기말 금액				가중치 적용후 금액	
	만기없음	6개월 미만	6개월 이상 1년미만	1년 이상		
<b>안정자금가용금액(ASF)</b>						
1	자본	-	-	-	36,532	36,532
2	<별표3>에 따른 보통주자본, 기타기본자본 및 보완자본(잔존만기 1년 미만인 보완자본에 해당하는 자본증권은 제외)	-	-	-	36,532	36,532
3	2를 제외한 기타자본	-	-	-	-	-
4	소매 예금 및 중소기업 고객으로부터의 예금	58,525	37,575	46,302	9,949	140,527
5	LCR 정의상 안정적 예금	29,425	9,316	9,582	1,607	47,514
6	LCR 정의상 불안정적 예금	29,100	28,259	36,720	8,342	93,013
7	도매자금조달	59,555	174,586	64,250	18,289	130,981
8	영업적 예금(operational deposits)	-	-	-	-	-
9	기타 도매자금조달	59,555	174,586	64,250	18,289	130,981
10	상호의존 자산과 매치되는 부채	-	-	-	-	-
11	기타 부채	9,427	-	-	826	359
12	NSFR 파생상품부채	-	-	-	467	-
13	1~12항목에 포함되지 않는 기타 부채	9,427	-	-	359	359
14	총 안정자금가용금액(ASF)	127,507	212,161	110,552	65,596	308,399
<b>안정자금조달필요금액(RSF)</b>						
15	총 NSFR 고유동성 자산	14,073	6,508	5,926	53,856	8,300
16	타 금융회사에 예치한 영업목적 예금	-	-	-	-	-
17	대출 및 유가증권	320	114,126	127,860	182,056	263,427
18	Level 1 고유동성 자산에 의해 담보된 금융회사에 대한 대출	-	-	-	-	-
19	非Level 1 고유동성 자산에 의해 담보되고, 금융회사의 대출에 의해 담보되지 않는 금융회사에 대한 대출	-	1,408	1,605	2,166	3,180
20	비금융회사 고객, 소매 및 중소기업 고객 및 국가, 중앙은행, 공공기관에 대한 대출	-	106,114	116,351	118,422	205,365
21	바젤2 표준방법에 따른 위험가중치 35%이하 대출	-	18,912	24,569	32,626	42,947
22	주택담보대출	-	2,879	3,050	53,900	42,888
23	바젤2 표준방법에 따른 위험가중치 35%이하 대출	-	705	654	29,461	19,829
24	정상, 非고유동성 자산인 유가증권	320	3,725	6,854	7,568	11,994
25	상호의존적부채와 매치되는 자산	-	-	-	-	-
26	기타 자산	6,189	3,633	86	1,206	7,530
27	금 등 물리적으로 거래되는 파생상품	-	-	-	-	-
28	파생거래에 대한 기초증거금, 중앙청산소에 대한 부도 펀드에 기여된 자산	-	-	-	-	-
29	NSFR 파생상품 자산	-	-	-	490	23
30	변동 증거금 차감전 NSFR 파생상품 부채	-	-	-	23	23
31	27~30에 포함되지 않는 기타 자산	6,189	3,633	86	693	7,484
32	난외 재무상태표 계정	96,699	-	-	-	4,809
33	총 안정자금조달필요금액	117,281	124,267	133,872	237,118	284,066
34	순안정자금조달비율(%)	-	-	-	-	108.57

2. 순안정자금조달비율(24년 1분기말 기준)

(단위: 억원, %)

구분	잔존만기별 분기말 금액				가중치 적용후 금액	
	만기없음	6개월 미만	6개월 이상 1년미만	1년 이상		
<b>안정자금가용금액(ASF)</b>						
1	자본	-	-	-	36,154	36,154
2	<별표3>에 따른 보통주자본, 기타기본자본 및 보완자본(잔존만기 1년 미만인 보완자본에 해당하는 자본증권은 제외)	-	-	-	36,154	36,154
3	2를 제외한 기타자본	-	-	-	-	-
4	소매 예금 및 중소기업 고객으로부터의 예금	57,265	31,875	46,147	9,029	133,151
5	LCR 정의상 안정적 예금	29,111	7,921	10,247	1,565	46,480
6	LCR 정의상 불안정적 예금	28,154	23,954	35,900	7,464	86,671
7	도매자금조달	63,247	141,883	98,645	19,332	140,329
8	영업적 예금(operational deposits)	-	-	-	-	-
9	기타 도매자금조달	63,247	141,883	98,645	19,332	140,329
10	상호의존 자산과 매치되는 부채	-	-	-	-	-
11	기타 부채	9,079	-	-	485	230
12	NSFR 파생상품부채	-	-	-	254	-
13	1~12항목에 포함되지 않는 기타 부채	9,079	-	-	231	230
14	총 안정자금가용금액(ASF)	129,591	173,758	144,792	65,000	309,864
<b>안정자금조달필요금액(RSF)</b>						
15	총 NSFR 고유동성 자산	11,149	6,648	6,580	53,024	8,138
16	타 금융회사에 예치한 영업목적 예금	-	-	-	-	-
17	대출 및 유가증권	318	141,643	96,278	186,499	264,344
18	Level 1 고유동성 자산에 의해 담보된 금융회사에 대한 대출	-	-	-	-	-
19	非Level 1 고유동성 자산에 의해 담보되고, 금융회사의 대출에 의해 담보되지 않는 금융회사에 대한 대출	-	2,492	1,026	1,368	2,255
20	비금융회사 고객, 소매 및 중소기업 고객 및 국가, 중앙은행, 공공기관에 대한 대출	-	126,276	92,278	124,891	208,436
21	바젤2 표준방법에 따른 위험가중치 35%이하 대출	-	23,918	16,968	34,992	43,188
22	주택담보대출	-	3,044	2,931	52,611	41,961
23	바젤2 표준방법에 따른 위험가중치 35%이하 대출	-	661	702	28,729	19,355
24	정상, 비고유동성 자산인 유가증권	318	9,831	43	7,629	11,692
25	상호의존적부채와 매치되는 자산	-	-	-	-	-
26	기타 자산	5,796	4,014	107	1,098	8,031
27	금 등 물리적으로 거래되는 파생상품	-	-	-	-	-
28	파생거래에 대한 기초증거금, 중앙청산소에 대한 부도 펀드에 기여된 자산	-	-	-	-	-
29	NSFR 파생상품 자산	-	-	-	280	26
30	변동 증거금 차감전 NSFR 파생상품 부채	-	-	-	13	13
31	27~30에 포함되지 않는 기타 자산	5,796	4,014	107	805	7,992
32	난외 재무상태표 계정	94,042	-	-	-	4,673
33	총 안정자금조달필요금액	111,305	152,305	102,965	240,621	285,186
34	순안정자금조달비율(%)	-	-	-	-	108.65

3. 순안정자금조달비율에 대한 질적 정보

(가) 순안정자금조달비율의 구성 및 변동추이

(단위: %, %p, 억원)

구분	24년 1분기말	24년 상반기	증감
순안정자금조달비율	108.65	108.57	△0.08
안정자금가용금액	309,864	308,399	△1,465
안정자금 조달필요금액	285,186	284,066	△1,120

(나) 당분기말 순안정자금조달비율의 결정요인과 전분기 대비 순안정자금조달비율 변동 요인

- 순안정자금조달비율은 안정자금조달필요금액(Required Stable Funding, RSF)에 대한 안정자금가용금액(Available Stable Funding, ASF)의 비율을 의미하는 것으로 잔존만기별 소매예금 및 중소기업 고객으로부터의 예금, 도매자금조달, 대출 및 유가증권 잔액 등에 의해 영향을 받습니다.
- 당행 2024년 상반기 순안정자금조달비율은 규제비율(100% 이상)을 상회하는 108.57%로 전분기말 대비 0.08%p 하락하였습니다.
- 이는 원화대출금 등 안정자금조달필요금액(RSF) 1,120억원 감소하였으나, 은행수신 등 안정자금가용금액(ASF) 1,465억원 감소에 기인한 것입니다.

(다) 순안정자금조달비율과 관련된 유동성 정책 및 자금조달 구조 변경 내용

- 당행은 안정적인 유동성 관리를 위해 ALM협의회를 통해 개인성 수신 확대 등 수신 포트폴리오 개선, 기관성 수신 만기분산 강화, 고유동성자산 확충 등의 정책을 수립하고 연간 관리목표를 설정하여 매월 모니터링을 실시하고 있습니다.

(라) 상호의존적 자산 및 부채 구성 및 관련 거래 규모 변동 내용 등 : 해당사항 없음



## 수익성 지표

### ■ 금융지주회사(연결재무제표 기준)

(단위: 억원, %, %p)

구분	2024년 상반기	2023년말	증감
당기순이익(A)	5,029	6,789	△1,760
총자산(평균, B)	1,482,814	1,432,255	50,559
총자산수익률(ROA)(A/B)	0.68	0.47	0.21
지배기업순이익(C)	4,923	6,398	△1,475
자기자본(평균, D))	104,139	99,518	4,621
자기자본순이익률(ROE)(C/D)	9.45	6.43	3.02

※ (A) : 총당기순이익(지배 + 비지배)

※ (B), (D) : 총자산 및 자기자본 평잔은 기초 및 매 분기 말 잔액을 단순평균하여 산출

※ ROA, ROE 계산시 연율로 환산(연율환산 : 상반기 4, 2분기 2, 3분기 4/3, 4분기 1)

### ■ 자회사(별도재무제표 기준)

(단위: %)

회사명	2024년 상반기		2023년말	
	총자산순이익률(ROA)	자기자본순이익률(ROE)	총자산순이익률(ROA)	자기자본순이익률(ROE)
부산은행	0.66	8.86	0.50	6.76
경남은행	0.81	11.78	0.51	7.26
BNK캐피탈	1.45	9.90	1.36	9.34
BNK투자증권	0.26	1.48	0.25	1.10
BNK저축은행	0.16	1.29	0.18	1.33
BNK자산운용	5.25	5.42	3.65	3.76
BNK벤처투자	5.71	5.87	2.82	2.91
BNK신용정보	10.36	11.12	11.92	12.87
BNK시스템	8.69	13.40	10.95	15.91

※ 금융감독원에 제출하는 금융지주회사 업무보고서 기준

## 자산건전성 지표

### ■ 금융지주회사(연결재무제표 기준)

(단위: 억원, %, %p)

구분	2024년 상반기 말	2023년말	증감
총여신(A)	1,138,790	1,128,227	10,563
고정이하여신(B)	13,838	8,248	5,590
고정이하여신비율(B/A)	1.22	0.73	0.48
무수익여신(C)	10,968	7,315	3,653
무수익여신비율(C/A)	0.96	0.65	0.31
대손충당금잔액(D)	15,423	14,680	742
대손충당금적립률(D/B)	111.46	177.99	△66.53

※ 무수익여신 산정대상 여신 기준이며, 대손충당금 잔액은 대손준비금을 제외한 금액임.

### ■ 자회사(별도기준)

(단위: %)

회사명	2024년 상반기 말			2023년말		
	고정이하여신비율	무수익여신비율	대손충당금적립률	고정이하여신비율	무수익여신비율	대손충당금적립률
부산은행	0.74	0.46	160.33	0.42	0.38	270.40
경남은행	0.43	0.32	222.44	0.39	0.29	247.52
BNK캐피탈	3.61	3.61	71.20	1.36	1.36	178.67
BNK투자증권	24.73	24.73	54.48	32.47	32.47	56.92
BNK저축은행	8.89	4.82	27.88	5.57	4.07	48.71
BNK자산운용	-	-	-	-	-	-

※ 대손충당금적립률 = 대손충당금잔액 / 고정이하여신

## V. 리스크관리

- 5-1. 리스크관리 개요 ..... 81
- 5-2. 신용리스크 관리 ..... 83
- 5-3. 시장리스크 관리 ..... 104
- 5-4. 운영리스크 관리 ..... 106
- 5-5. 유동화익스포저 ..... 107
- 5-6. 유동성리스크 관리 ..... 110
- 5-7. 주식 은행계정 포지션 ..... 114
- 5-8. 은행계정의 금리리스크 ..... 115

### 개요

#### ■ 정량적 공시

##### 1. 주요 건전성지표(연결기준)

(단위: 억원, %)

구분	2024년 6월 말	2024년 3월 말	2023년 12월 말	2023년 9월 말	2023년 6월 말
<b>가용자본</b>					
1 보통주자본(CET1)	93,290	91,236	89,356	90,008	88,031
1a 예상손실충당금 모델 완전 적용 보통주자본 <sup>주1)</sup>	93,290	91,236	89,356	90,008	88,031
2 기본자본(Tier1)	104,033	102,001	99,179	99,876	96,405
2a 예상손실충당금 모델 완전 적용 기본자본 <sup>주1)</sup>	104,033	102,001	99,179	99,876	96,405
3 총자본	110,025	108,287	105,774	105,477	102,472
3a 예상손실충당금 모델 완전 적용 총자본 <sup>주1)</sup>	110,025	108,287	105,774	105,477	102,472
<b>위험가중자산</b>					
4 위험가중자산(RWA)	767,303	760,353	764,509	779,047	769,073
4a 위험가중자산(하한 적용 전)	767,303	760,353	764,509	779,047	769,073
<b>리스크기반 자본비율</b>					
5 보통주자본비율	12.16	12.00	11.69	11.55	11.45
5a 예상손실충당금 모델 완전 적용 보통주자본비율 <sup>주1)</sup>	12.16	12.00	11.69	11.55	11.45
5b 보통주자본비율(RWA 하한 적용 전) (1/4a)	12.16	12.00	11.69	11.55	11.45
6 기본자본비율	13.56	13.41	12.97	12.82	12.54
6a 예상손실충당금 모델 완전 적용 기본자본비율 <sup>주1)</sup>	13.56	13.41	12.97	12.82	12.54
6b 기본자본비율(RWA 하한 적용 전) (2/4a)	13.56	13.41	12.97	12.82	12.54
7 총자본비율	14.34	14.24	13.84	13.54	13.32
7a 예상손실충당금 모델 완전 적용 총자본비율 <sup>주1)</sup>	14.34	14.24	13.84	13.54	13.32
7b 총자본비율(RWA 하한 적용 전) (3/4a)	14.34	14.24	13.84	13.54	13.32
<b>추가 보통주자본 부과 비율</b>					
8 자본보전완총자본 부과 비율	2.50	2.50	2.50	2.50	2.50
9 경기대응완총자본 부과 비율	1.00	-	-	-	-
10 시스템적 중요 은행 부과 비율	-	-	-	-	-
11 총 보통주자본 부과 비율(8+9+10)	3.50	2.50	2.50	2.50	2.50
12 최저 보통주자본비율 초과 비율 <sup>주2)</sup>	4.16	5.00	4.69	4.55	4.45

## 신용리스크

### ■ 신용익스포저 현황 (2024년 상반기 말 기준)

#### 1. 지역별 현황

(단위: 억원)

구분	대출	보증/약정	유가증권	장외파생상품	기타	합계
국내	1,217,248	13,783	223,138	4,110	110,058	1,568,337
국외	7,449	720	-	-	1,901	10,070
<b>합계</b>	<b>1,224,697</b>	<b>14,503</b>	<b>223,138</b>	<b>4,110</b>	<b>111,959</b>	<b>1,578,407</b>

주) 국내/국외 구분은 지점소재지 기준

#### 2. 산업별 또는 거래상대방 유형별 현황

(단위: 억원)

구분	대출	보증/약정	유가증권	장외파생상품	기타	합계
제조업	134,647	2,238	277	1,002	4,179	142,343
서비스업	329,534	4,423	39,075	798	29,189	403,019
기타	364,563	7,842	183,786	2,310	78,591	637,092
가계대출	395,953	-	-	-	-	395,953
<b>합계</b>	<b>1,224,697</b>	<b>14,503</b>	<b>223,138</b>	<b>4,110</b>	<b>111,959</b>	<b>1,578,407</b>

#### 3. 만기별 현황

(단위: 억원)

구분	대출	보증/약정	유가증권	장외파생상품	기타	합계
1년 이하	657,017	12,316	123,319	2,249	39,817	834,718
1년 초과 3년 이하	243,425	1,801	74,030	1,191	9,086	329,533
3년 초과 5년 이하	90,813	2,084	44,666	551	10,870	148,984
5년 초과	217,048	16	18,958	120	37	236,179
기타	16,394	△1,713	△37,836	-	52,149	28,994
<b>합계</b>	<b>1,224,697</b>	<b>14,503</b>	<b>223,138</b>	<b>4,110</b>	<b>111,959</b>	<b>1,578,407</b>

주) 만기는 잔존만기 기준으로 작성기준일로부터 익스포저 만기일까지의 잔여 기간

(단위: 억원, %)

구분	2024년 6월 말	2024년 3월 말	2023년 12월 말	2023년 9월 말	2023년 6월 말	
<b>바젤Ⅲ 단순기본자본비율</b>						
13	바젤Ⅲ 단순기본자본비율 총 익스포저 금액	1,610,709	1,595,851	1,566,831	1,594,213	1,540,766
14	바젤Ⅲ 단순기본자본비율(2/13)	6.46	6.39	6.33	6.26	6.26
14a	예상손실충당금 모델 완전 적용 바젤Ⅲ 단순자기자본비율(2a/13) <sup>주1)</sup>	6.46	6.39	6.33	6.26	6.26
<b>유동성커버리지비율</b>						
15	총 고유동성자산 <sup>주3)</sup>					
16	총 순유출금액 <sup>주3)</sup>					
17	유동성커버리지비율(15/16)					
<b>순안정자금조달비율</b>						
18	총 안정자금가용금액					
19	총 안정자금조달필요금액					
20	순안정자금조달비율(18/19)					

주1) 1a, 2a, 3a, 5a, 6a, 7a, 14a는 예상손실충당금 모델 제도의 국내 도입 일정에 따라 적용

주2) 최저 보통주자본비율 초과 비율은 5(보통주자본비율)에서 최저규제비율(4.5%)를 차감한 금액

주3) 분기중 일별 금액의 단순평균 금액

■ 신용리스크 익스포저 및 위험가중자산 현황

(단위 : 억원)

구분	2024년 상반기 말		2023년말	
	익스포저	위험가중자산	익스포저	위험가중자산
20% 이하	325,053	16,995	303,331	14,883
50% 이하	290,051	67,754	286,915	66,581
100% 이하	634,398	294,590	641,225	290,505
150% 이하	257,458	205,613	253,427	218,270
150% 초과	55,887	97,954	49,538	88,953
<b>합계</b>	<b>1,562,847</b>	<b>682,906</b>	<b>1,534,436</b>	<b>679,192</b>

※ 유동화 익스포저 제외 기준

■ 부실·연체 대출 현황 (2024년 상반기 말 기준)

1. 자산별 신용건전성

(1) 부산은행

(단위 : 억원)

구분	장부가 총액 <sup>1)</sup>		총당금/손상액 <sup>4)</sup>	순액(a+b-c)
	부도 익스포저 <sup>2)</sup>	정상 익스포저 <sup>3)</sup>		
여신	3,912	607,637	7,522	604,027
채무증권	-	105,903	4	105,899
난외 익스포저	4	13,716	35	13,685
<b>합계</b>	<b>3,916</b>	<b>727,256</b>	<b>7,561</b>	<b>723,611</b>

(2) 경남은행

(단위 : 억원)

구분	장부가 총액 <sup>1)</sup>		총당금/손상액 <sup>4)</sup>	순액(a+b-c)
	부도 익스포저 <sup>2)</sup>	정상 익스포저 <sup>3)</sup>		
여신	1,777	405,502	3,959	403,320
채무증권	-	66,401	23	66,378
난외 익스포저	7	94,858	239	94,626
<b>합계</b>	<b>1,784</b>	<b>566,761</b>	<b>4,221</b>	<b>564,324</b>

주1) 장부가총액(Gross carrying values): 바젤제도에 따른 신용리스크 익스포저를 발생시키는 난내외 항목 지칭. 난내 항목에는 여신 및 채무증권이 포함되며 난외 항목은 (a) 제공하고 있는 보증채무 이행 요구 시 은행이 지급하여야 하는 최대 금액(신용환산율(CCF) 및 신용리스크경감(CRM)기법의 영향을 차감하기 전 총액), (b) 취소 불가능한 여신 약정으로서 은행이 공여하기로 약정한 총금액(신용환산율(CCF) 및 신용리스크경감(CRM)기법의 영향을 차감하기 전 총액)을 포함

주2) 부도익스포저(Defaulted exposure): 은행회사의 감독 목적상 부도의 정의 사용

주3) 정상익스포저(Non-defaulted exposure): 상기 부도의 정의에 부합하지 않는 모든 익스포저

주4) 총당금(Allowance)/손상액(impairment): 해당 회계제도에 따라, 손상 및 non-loss 익스포저에 대한 총당금 설정(특정 관할에서는 일반 적립금에 해당될 수 있고, 일부 관할의 경우 총당금 계정 또는 직접 차감/감액을 통해 이뤄질 수 있음)을 통해 기표된 손상 총액

주5) 순액(Net value): 총당금/손상액을 차감한 총액

2. 부도 여신 및 채무증권 익스포저<sup>1)</sup>의 변동 사항

(단위 : 억원)

구분	금액	금액	
		부산은행	경남은행
1	전기 보고기간 말 기준 부도여신 및 채무증권	2,977	1,595
2	전 보고기간 이후 발생한 신규 부도여신 및 채무증권 <sup>2)</sup>	2,960	2,611
3	“정상”상태로 회복 <sup>3)</sup>	△102	△449
4	상각 금액 <sup>4)</sup>	451	396
5	기타 변동사항 <sup>5)</sup>	△1,468	△1,584
6	보고기간 말 기준 부도여신 및 채무증권 (1+2+3-4+5)	3,916	1,777

주1) 상각액 차감 및 총당금/손상액 포함 기준

주2) 보고기간 중에 부도 상태로 분류된 모든 여신 또는 채무증권

주3) 보고기간 중에 정상 상태로 회복한 여신 또는 채무증권

주4) 전액 상각 및 부분 상각 모두 포함

주5) 총액을 대사하기 위해 필요한 항목들을 지칭

3. 건전성 분류에 의한 대출현황

(단위 : 억원, %)

구분	총여신	고정	회수의문	추정손실	고정이하여신 계	고정이하여신비율	연체율
부산은행	612,945	2,924	1,045	582	4,551	0.74	0.67
경남은행	408,943	978	415	384	1,777	0.43	0.45

4. 산업별 부실 대출현황

(단위 : 억원)

구분	부산은행				경남은행			
	총여신	고정이하	총당금		총여신	고정이하	총당금	
			개별평가	집합평가			개별평가	집합평가
제조업	96,187	357	12	1,237	107,432	401	151	1,293
건설업	24,499	347	68	375	9,601	92	-	152
도소매업	54,492	404	-	469	39,267	196	-	358
숙박·음식업	26,856	165	13	368	15,111	112	-	242
부동산·임대업	128,198	2,084	749	2,038	54,004	161	-	465
서비스업·기타	86,296	407	22	1,138	53,848	150	2	476
<b>합계</b>	<b>416,528</b>	<b>3,764</b>	<b>864</b>	<b>5,625</b>	<b>279,263</b>	<b>1,112</b>	<b>153</b>	<b>2,986</b>

주) 가계대출, 미확정지급보증에 대한 여신잔액 및 고정이하여신, 총당금(부채포함) 제외

5. 지역별 부실 대출현황

(단위 : 억원)

구분	부산은행				경남은행			
	총여신	고정이하	총당금		총여신	고정이하	총당금	
			개별평가	집합평가			개별평가	집합평가
국내	607,663	4,541	864	6,420	408,943	1,777	153	3,800
국외 (국가별)	5,282	10	-	73	-	-	-	-
<b>합계</b>	<b>612,945</b>	<b>4,551</b>	<b>864</b>	<b>6,493</b>	<b>408,943</b>	<b>1,777</b>	<b>153</b>	<b>3,800</b>

주) 지역별로 할당되지 않는 집합평가총당금 금액: 해당사항 없음  
 전체 집합평가총당금 중 지역별로 할당되지 않는 집합평가총당금의 비율(%) : 00%

6. 자산건전성 분류 기준별 부실대출 현황

(단위 : 억원)

구분	연체기준	부도여부 등 신용정보 기준	FLC기준	총합계 <sup>주)</sup>
부산은행	1,491	617	2,443	4,551
경남은행	369	35	1,373	1,777

주) 고정이하 총합계

7. 산업별 연체 대출현황

(단위 : 억원)

구분	연체금액	
	부산은행	경남은행
제조업	337	443
건설업	74	72
도소매업	447	163
숙박·음식업	253	170
부동산·임대업	1,231	124
서비스업·기타	557	196
<b>합계<sup>주)</sup></b>	<b>2,899</b>	<b>1,168</b>

주) 고정이하 중 연체금액 총 합계가 아님(가계대출 제외)

8. 지역별 연체 대출현황

(단위 : 억원)

구분	연체금액	
	부산은행	경남은행
국내	4,015	1,835
국외(국가별)	10	-
<b>합계<sup>주)</sup></b>	<b>4,025</b>	<b>1,835</b>

주) 고정이하 중 연체금액 총 합계가 아님

9. 기간별 연체 대출현황

(단위 : 억원)

구분	1개월 미만	1개월 이상 ~3개월 미만	3개월 이상 ~6개월 미만	6개월 이상 ~1년 미만	1년 이상	총계
부산은행	1,354	2,144	1,030	465	386	5,379
경남은행	986	979	419	287	150	2,821

10. 부실대출에 대한 총당금 차액 조정

(단위 : 억원)

구분	총당금				
	부산은행		경남은행		
기초잔액	6,936		3,947		
기중 변동	전입(환입)액	1,288		844	
	기중 거래	대손상각	△451		△396
		상각채권회수	55		58
		매각 및 환매	△512		△465
		소계	△909		△803
	외화환산	6		-	
	Unwinding Effect	△7		△26	
	출자전환	-		-	
	기타	△0		△9	
	소계	378		6	
기말잔액	7,314		3,953		
	개별평가	집합평가	개별평가	집합평가	
	864	6,450	153	3,800	

## ■ 측정방법별 현황

BNK금융그룹은 부산은행과 경남은행에 대하여 내부등급법을 적용하고 있으며, 그 외 자회사의 경우 표준방법으로 그룹 신용위험가중자산을 산출하고 있습니다.

### 1. 적격 외부신용평가기관

당사는 OECD등급 외에 금융감독원에서 지정한 적격신용평가기관인 한국기업평가(주), 한국신용평가(주), NICE 신용평가(주) 등의 신용등급을 사용하고 있습니다.

### 2. 신용등급 등의 사용기준

- 표준방법에 의한 신용위험가중치 적용을 위하여 적격외부신용평가기관의 신용등급 또는 OECD 국가신용도등급을 사용하여야 하며, 중앙정부 익스포저의 경우에는 OECD 국가신용도등급 사용을 원칙으로 합니다.
- 적격외부신용평가기관의 신용등급 또는 OECD 국가신용도등급은 일관되게 사용하여야 하며, 개별 익스포저에 대하여 서로 다른 신용등급을 선택적으로 유리하게 사용할 수 없습니다.
- 거래상대방 또는 채권의 신용등급이 존재하는 경우 해당 신용등급을 사용하며, 무의뢰 신용등급은 감독기준에 따라 사용하지 않습니다.

### 3. 외부신용등급이 적용된 익스포저 유형

신용위험가중자산 산출대상인 모든 익스포저(신용파생 준거자산, 수익증권 기초자산, ABS 기초자산 등 포함)에 대해 적격외부신용평가기관의 신용등급을 감독기관의 표준신용등급으로 매핑하여 위험가중치를 적용하고 있습니다.

### 4. 은행계정 내 비교가능한 자산에 적용된 발행인 신용등급의 사용 기준 설명

당사는 적격 외부신용평가기관의 신용등급 및 OECD 국가신용도등급을 일관되게 사용하고 있으며, 개별 익스포저에 대해 서로 다른 기관이 부여한 등급들을 선택적으로 유리하게 사용할 수 없습니다. 적격외부신용평가기관의 신용등급이 두 개이며 해당 신용등급들의 위험가중치가 상이한 경우에는 그 중 높은 위험가중치를 적용하고, 신용등급이 세 개 이상이며 해당 신용등급들의 위험가중치가 상이한 경우에는 그 중 낮은 두 개의 위험가중치 중 높은 위험가중치를 적용합니다.

### 5. 리스크 익스포저별 적격외부신용평가기관의 신용등급 또는 OECD 국가신용도 등급에 따른 위험가중치 적용기준

당사는 감독기관에서 정한 매핑 기준을 따르고 있습니다.

## 6. 표준방법 적용 시 담보별 신용위험경감기법 적용 후 익스포저

(단위: 억원)

구분	신용경감 전 익스포저 (A)	신용경감				신용경감 후 익스포저 (C)=(A)-(B)
		금융담보	보증	신용파생상품	합계(B)	
20% 이하	234,248	-	822	-	822	233,426
50% 이하	56,468	2,462	24,379	-	26,842	29,626
100% 이하	271,051	5,630	122,994	-	128,623	142,428
150% 이하	126,069	103	53,688	-	53,791	72,278
150% 초과	24,635	-	7,436	-	7,436	17,199
<b>합계</b>	<b>712,471</b>	<b>8,195</b>	<b>209,319</b>	<b>-</b>	<b>217,514</b>	<b>494,957</b>

## 7. 표준방법 적용 자산군별 익스포저 및 신용리스크경감(CRM) 효과

(단위: 억원, %)

구분	신용리스크경감(CRM) 및 신용환산율(CCF) 적용 전 익스포저 <sup>주1)</sup>		신용리스크경감(CRM) 및 신용환산율(CCF) 적용 후 익스포저 <sup>주2)</sup>		위험가중자산 및 평균 위험가중치 <sup>주3)</sup>	
	난내금액(A)	난외금액(B)	난내금액(C)	난외금액(D)	위험가중자산 (RWA) (E)	위험가중치(F)
정부 및 중앙은행 익스포저	119,686	3,055	119,686	1,222	175	0.14
공공기관 익스포저	69,885	3,681	69,873	1,788	8,260	11.53
국제개발은행 익스포저	-	-	-	-	-	-
은행 익스포저	21,485	2,333	21,485	1,675	6,605	28.52
증권사 등 은행외 금융기관	-	-	-	-	-	-
이중상환청구권부 채권	3,074	-	3,074	-	307	10.00
일반기업 익스포저	87,660	30,403	81,572	13,345	37,477	39.48
증권사 등 은행외 금융기관	5,704	2,446	2,219	1,065	2,262	68.89
특수금융	7,308	2,479	7,308	1,467	6,416	73.12
후순위채권, 주식, 기타 자본조달수단	72,091	127	72,091	51	133,390	184.90
소매익스포저	184,582	57,838	182,821	24,376	56,297	27.17
부동산담보 익스포저	96,839	17,991	95,438	8,293	103,534	99.81
주거용주택담보 익스포저 (상환자원 일반)	264	10	264	4	134	50.13
상업용부동산담보 익스포저 (상환자원 일반)	9,085	308	9,085	123	6,956	75.54
주거용주택담보 익스포저 (상환자원 담보물 의존)	46	-	46	-	24	52.33
상업용부동산담보 익스포저 (상환자원 담보물 의존)	3,923	20	3,923	8	3,292	83.74
부동산개발금융 익스포저	83,521	17,653	82,120	8,158	93,128	103.16
부도 익스포저	5,477	66	3,880	11	4,917	126.40
기타 자산	5,217	-5,647	4,608	-1,013	-36,554	-1,016.77
<b>총합계</b>	<b>665,996</b>	<b>109,847</b>	<b>654,528</b>	<b>49,748</b>	<b>314,408</b>	<b>44.64</b>

주1) 신용리스크경감(CRM) 및 신용환산율(CCF) 적용 전 익스포저: 감독 목적 연결범위에 포함되는 대상을 신용환산율 및 신용리스크경감기법 적용 전 상태로 표시

주2) 신용리스크경감(CRM) 및 신용환산율(CCF) 적용 후 익스포저: 신용환산율 및 신용리스크경감기법이 적용된 순신용익스포저 금액

주3) 위험가중치 = 위험가중자산 / [신용리스크경감(CRM) 및 신용환산율(CCF) 적용 후 익스포저 합계]

8. 표준방법 적용 자산군 및 위험가중치별 익스포저

(단위 : 억원)

구분	위험가중치						신용익스포저 총액 (CCF 및 CRM 영향 차감 후)
	0%	20%	50%	100%	150%	기타	
정부 및 중앙은행 익스포저	120,733	33	-	89	53	-	120,908

구분	위험가중치					신용익스포저 총액 (CCF 및 CRM 영향 차감 후)
	20%	50%	100%	150%	기타	
공공기관 익스포저	37,178	1,648	-	-	32,835	71,661

구분	위험가중치							신용익스포저 총액 (CCF 및 CRM 영향 차감 후)
	0%	20%	30%	50%	100%	150%	기타	
국제개발은행 익스포저	-	-	-	-	-	-	-	-

구분	위험가중치								신용익스포저 총액 (CCF 및 CRM 영향 차감 후)
	20%	30%	40%	50%	75%	100%	150%	기타	
은행 익스포저	11,343	8,841	1,663	819	-	14	424	56	23,160
증권사 등 은행의 금융기관	-	-	-	-	-	-	-	-	-

구분	위험가중치								신용익스포저 총액 (CCF 및 CRM 영향 차감 후)
	10%	15%	20%	25%	35%	50%	100%	기타	
이중상환청구권부 채권	3,074	-	-	-	-	-	-	-	3,074

구분	위험가중치										신용익스포저 총액 (CCF 및 CRM 영향 차감 후)
	20%	50%	65%	75%	80%	85%	100%	130%	150%	기타	
기업 익스포저	4,166	11,481	-	4,465	-	12,675	16,351	2,876	4	42,899	94,917
증권사 등 은행의 금융기관	-	1,315	-	1,456	-	-	513	-	-	-	3,284
특수금융	-	-	-	-	-	-	5,899	2,876	-	-	8,775

구분	위험가중치					신용익스포저 총액 (CCF 및 CRM 영향 차감 후)
	100%	150%	250%	400%	기타	
후순위채권, 주식, 기타 자본조달수단	54	-	1,473	4,149	66,466	72,142

구분	위험가중치				신용익스포저 총액 (CCF 및 CRM 영향 차감 후)
	45%	75%	100%	기타	
소매 익스포저	76	73,982	1,303	131,836	207,197

구분	위험가중치										
	0%	20%	25%	30%	35%	40%	45%	50%	60%	65%	70%
부동산담보 익스포저	-	26	3	-	-	-	-	230	4,271	-	2,492
주거용주택담보 익스포저 (상환재원 일반)	-	26	3	-	-	-	-	194	-	-	45
대출분할 미적용	-	26	3	-	-	-	-	194	-	-	45
대출분할 적용(담보)	-	-	-	-	-	-	-	-	-	-	-
대출분할 적용(무담보)	-	-	-	-	-	-	-	-	-	-	-
주거용주택담보 익스포저 (상환재원 담보물 의존)	-	-	-	-	-	-	-	36	9	-	-
상업용부동산담보 익스포저 (상환재원 일반)	-	-	-	-	-	-	-	-	4,262	-	-
대출분할 미적용	-	-	-	-	-	-	-	-	4,262	-	-
대출분할 적용(담보)	-	-	-	-	-	-	-	-	-	-	-
대출분할 적용(무담보)	-	-	-	-	-	-	-	-	-	-	-
상업용부동산담보 익스포저 (상환재원 담보물 의존)	-	-	-	-	-	-	-	-	-	-	2,447
부동산개발금융 익스포저	-	-	-	-	-	-	-	-	-	-	-

구분	위험가중치								신용익스포저 총액 (CCF 및 CRM 영향 차감 후)
	75%	85%	90%	100%	105%	110%	150%	기타	
부동산담보 익스포저	156	3,394	708	1,397	-	556	90,498	-	103,731
주거용주택담보 익스포저 (상환재원 일반)	-	-	-	-	-	-	-	-	268
대출분할 미적용	-	-	-	-	-	-	-	-	268
대출분할 적용(담보)	-	-	-	-	-	-	-	-	-
대출분할 적용(무담보)	-	-	-	-	-	-	-	-	-
주거용주택담보 익스포저 (상환재원 담보물 의존)	1	-	-	-	-	-	-	-	46
상업용부동산담보 익스포저 (상환재원 일반)	155	3,394	-	1,397	-	-	-	-	9,208
대출분할 미적용	155	3,394	-	1,397	-	-	-	-	9,208
대출분할 적용(담보)	-	-	-	-	-	-	-	-	-
대출분할 적용(무담보)	-	-	-	-	-	-	-	-	-
상업용부동산담보 익스포저 (상환재원 담보물 의존)	-	-	708	-	-	556	220	-	3,931
부동산개발금융 익스포저	-	-	-	-	-	-	90,278	-	90,278

구분	위험가중치				신용익스포저 총액 (CCF 및 CRM 영향 차감 후)
	50%	100%	150%	기타	
부도 익스포저	-	1,087	2,804	-	3,891

구분	위험가중치					신용익스포저 총액 (CCF 및 CRM 영향 차감 후)
	0%	20%	100%	1,250%	기타	
기타 익스포저	16,105	4,411	24,584	540	-42,045	3,595

구분	위험가중치별 익스포저 금액 및 신용환산율(CCF)				
	난내 익스포저	난외 익스포저 (CCF 적용 전)	가중평균 CCF (난외 익스포저 기준)	익스포저 금액 (CCF 및 CRM 영향 차감 후)	
1	40% 미만	254,920	36,649	14	259,981
2	40 ~ 70%	101,718	45,717	67	130,178
3	75%	80,806	3,447	40	80,356
4	85%	17,650	1,878	43	17,590
5	90 ~ 100%	102,931	-752	-159	99,089
6	105 ~ 130%	12,083	3,747	47	13,856
7	150%	86,983	18,053	47	93,877
8	250%	1,538	-	-	1,538
9	400%	7,369	1,109	40	7,812
10	1,250%	-	-	40	-
11	<b>총 합계</b>	<b>665,996</b>	<b>109,847</b>	<b>45</b>	<b>704,276</b>

### 9. 내부등급법하의 표준위험가중치 사용 시 익스포저

- (1) 특수금융익스포저(표준등급 분류기준에 의한 위험가중치를 적용) : 해당사항 없음
- (2) 유동화익스포저(단순위험가중치법 적용) : 해당사항 없음

### ■ 내부등급법

#### 1. 내부등급법 적용에 대해 감독원장으로부터 승인받은 산출방법 및 승인사항 이행내역

그룹사	산출방법	익스포저 구분	승인시점
은행자회사	기본내부등급법	기업 익스포저 (법인, 법인II, 소규모법인, 개인사업자)	2021.07.12
		소매 익스포저 (주거용부동산담보, 적격회전거래, 기타 소매)	
		집합투자증권, 자산유동화 <sup>주)</sup>	

주) 집합투자증권, 유동화자산 등 익스포저는 거래상대방 및 기초자산 유형 등에 따라 위험가중자산 산출방법을 결정

#### 2. 내부등급체계의 구조, 내부등급과 외부등급의 관계

- 기업신용등급은 정상 13단계(AAA~C), 부도 3단계(D1, D2, D3) 체계로 구성되어 있습니다.
- 소매신용평가모형은 신용정보, 수신/부수거래/카드/대출실적정보, 외부신용 정보 등을 활용하여 평점을 산출하고, 평점을 등급화하여 신용등급을 결정함. 모형의 등급체계는 1~10등급 체계로 구분하고 있습니다.

#### 3. 규제기준과 다른 내부등급 추정치의 사용내역

해당사항 없음

#### 4. 신용위험경감의 인식과 관리 절차

- 신용위험경감은 적격 금융자산담보, 보증, 신용파생상품 매입 등을 통하여 신용위험손실을 감소시키는 것을 의미합니다.
- 금융담보, 물적담보, 보증 등 인식 가능한 담보를 통해 신용위험경감을 반영합니다. 차주의 부도율(PD) 또는 부도손실률(LGD)을 대체하는 기법을 적용하고 채권과 담보간의 통화불일치 및 만기불일치 요소들을 고려한 후 신용경감기법을 활용하여 리스크를 측정합니다. 정기적으로 신용위험경감 대상 담보에 대하여 사후 재평가를 수행하는 등 모니터링 절차를 따릅니다.
- 단, 신용보증제공자가 정부, 공공기관, 은행 등인 경우 표준방법 기준의 위험가중치를 적용하여 신용위험경감효과를 반영한 후 표준방법 기준으로 산출합니다.

#### 5. 신용평가 시스템의 통제기준(독립성, 신뢰성, 평가시스템에 대한 점검), 리스크관리기능과 내부감사기능 사이의 관계, 모형개발에 책임이 있는 기능과 모델 검증을 담당하는 기능의 독립을 보장하는 절차

- 신용평가시스템 개발, 운영, 검증 등 주요 업무 프로세스별로 다음과 같은 통제구조를 마련하여 운영함으로써 신용평가시스템의 신뢰성을 제고하고 있습니다.
- 신용평가시스템의 설계 및 운영은 지주회사의 리스크관리부 주관 하에 자회사(은행자회사 리스크관리부)와 공동으로 수행하고 있습니다
- 지주회사 및 자회사의 모형 개발·운영 부서는 익스포저 확대와 직접 이해관계가 있는 부서(재무기획부, 영업부서 등)와 독립적으로 구성되어 있습니다.
- 리스크검증부(지주회사 및 은행 겸직)는 신용평가시스템에 대한 적합성 검증을 실시(연 1회 이상)하고 있으며, 지주회사 및 은행의 모형개발 및 운영조직과 분리하여 독립성을 보장하고 있습니다.
- 지주회사 및 은행자회사의 감사부는 각각 제3자 점검을 독립적으로 수행하고 있습니다.



## 6. 포트폴리오에 사용되는 내부등급체계의 설명

- 내부등급법이 사용되는 포트폴리오에는 기업(법인, 법인II, 소규모법인, 개인사업자) 및 소매(주거용부동산 담보대출, 기타소매 익스포져, 적격회전거래 익스포져) 익스포져가 있습니다.
- 기업 익스포져는 거래업체의 총자산, 매출액을 활용한 기업규모, 고객 특성에 따른 모험별로 산업위험 및 산업 내 거래 업체의 개별적인 위험, 재무위험 등을 분석하여 차주등급을 산출합니다.
- 신용등급은 16등급 체계로 구분하며, 각 신용등급은 AAA~D3로 표시합니다.
- 소매 익스포져는 차주 성격, 상품 종류 등 리스크 수준이 유사한 자산군별로 구분(Pooling)하여, POOL ID 기준으로 관리합니다.

## 7. 내부 모형의 개발, 통제, 변화(신용리스크 모형이 개발 및 승인된 이후 발생한 변화로 포함된 기능의 역할을 포함)

당 그룹은 2021년 7월 12일 내부등급법 최초 승인 이후, 변경이력이 없습니다.

## 8. 신용리스크 모형 관련 보고 범위와 주요 보고 내용

- 지주 및 은행자회사 신용평가모형 관리부서는 신용평가 모형의 적정성을 유지하기 위해, 모형의 안정성/예측력/변별력 등에 대해, 모니터링 하여 그룹 및 은행자회사 리스크관리위원회에 보고하고 있습니다
- 모형검증 부서는 연 1 회 신용평가 모형에 대하여 독립적인 사후검증(Validation)을 수행하고 동 결과를 리스크관리위원회에 보고합니다.

## 9. 각 포트폴리오에 대한 필수적인 설명

익스포져 구분	유형
기업	법인 I, 법인 II, 소규모법인, 개인사업자
소매	주거용부동산담보, 적격회전거래, 기타소매

### (1) 기업

내부등급법 적용 대상 기업 익스포져는 법인I, 법인II, 소규모법인, 개인사업자 모형으로 분류하고 있으며, 모형별 적용대상은 다음과 같습니다.

구분	적용 대상
법인 I	총자산 70억 이상 법인
법인 II	법인 I 및 소규모법인을 제외한 법인
소규모법인	총자산 20억 이하이고, 매출액 30억 이하인 법인
개인사업자	① 총자산 10억 초과 또는 매출액 20억 초과 개인사업자 ② 기업 익스포져 10억 초과 개인사업자(은행자회사 5억 초과)

모험별 평가구조는 다음과 같습니다.

구분	적용 대상
법인 I	통계모형과 전문가 판단모형을 결합하여 평가하며, 통계모형은 재무제표에 의한 재무위험을 평가하고, 전문가 판단모형은 산업, 영업, 경영, 재무, 신뢰도 등의 비재무위험을 평가함
법인 II, 소규모법인, 개인사업자	통계모형과 전문가 판단모형을 결합하여 평가하며, 통계모형은 재무제표에 의한 재무위험과 기업 대표자의 내/외부 거래정보를 활용하여 평가하고, 전문가 판단모형은 산업, 영업, 경영, 재무, 신뢰도 등의 비재무위험을 평가함

- 그룹의 기업모형은 은행자회사의 거래차주를 통합하여 개발하였으며, '21.7월 그룹 내부모형으로 승인을 획득하여 동 모형을 그룹 단일 기업모형으로 활용하고 있습니다.
- 기업 익스포져의 '예상부도율(Probability of Default, 이하 PD)'은 바젤III 최소요건을 반영한 부도정의에 따라 정상차주가 1년 이내에 부도가 발생할 확률을 의미합니다.
- 그룹 내 모든 기업 차주에 대하여 동일한 기준등급부도율(Master Scale PD\*)에 따른 신용등급을 부여함으로써 동일한 신용등급을 보유한 차주는 동일한 PD 수준을 적용하고 있습니다.
- \* 기준등급부도율(Master Scale PD) : 장기적 관점에서 설정된 등급별 부도율의 범위로, 각 신용등급의 부여 기준으로 활용함
- PD 추정에 사용되는 데이터는 최소 5년 이상의 장기 관측기간을 포함하고 있으며, 현재 운영중인 기업모형은 '07.10월~'15.10월 기준시점을 등급계량화 대상으로 활용하고 있습니다.
- 한편, 적용 PD의 적정성에 대해서는 최소 연1회 이상 실측부도율이 적용 PD 이내에서 유지되고 있는지에 대하여 운영부서 및 적합성 검증부서에서 점검을 수행하고 있습니다.

### (2) 소매

- 소매에 해당하는 익스포져 유형은 주거용부동산담보, 적격회전거래, 기타소매(개인), 기타소매(소호), 기타소매(기업카드)로 구성됩니다.
- 소매 익스포져는 은행자회사의 소매 계좌를 합산하여 유사한 속성을 지닌 자산군을 구성하여 관리합니다.
- PD(Probability of Default)란 기준 시점의 정상 계좌가 향후 1년 이내에 부도 발생할 확률로 부도발생기준은 계좌단위로 인식합니다.
- PD 추정에 사용되는 데이터는 최소 5년 이상의 장기관측기간을 포함하여 산출하고 있으며, 기간경과효과가 있는 장기 소매 익스포져의 경우 이를 반영하여 조정합니다.
- LGD(Loss Given Default)는 부도시발생하는 손실률을 의미하며, 회수특성을 고려하여 담보LGD와 신용LGD로 구분하여 추정하고 있습니다.
- LGD 추정시 2003년 카드대란기와 2008년 글로벌 금융위기를 포함한 장기간의 데이터를 활용하고 있습니다.
- CCF(Credit Conversion Factor)는 정상시점에서 부도발생시점까지 미사용한도의 추가사용율을 의미하며, 한도거래방식으로 운영되는 여신 및 신용카드를 대상으로 추정하고 있습니다.
- LGD와 동일하게 2003년 카드대란기와 2008년 글로벌 금융위기를 추정기간에 포함하고 있으며, 상품특성 및 차주특성에 따른 차이를 구분하여 추정하고 있습니다.
- 그룹 내부등급법 적용 소매 익스포져의 PD, LGD 및 CCF 추정 적정성에 대하여 최소 연 1회 이상 실측치가 추정치를 충족하는지에 대하여 운영부서 및 적합성 검증부서에서 점검을 수행하고 있습니다.

10. 포트폴리오와 PD 범위별 신용리스크 익스포저

구분	PD 등급	난내 총 익스포저 (A)	CCF 적용전 난외 익스포저 (B)	평균 CCF (C)	CRM, CCF 적용 후 EAD (D)	평균 PD (E)	차주수 (F)
기업	0.00 이상 0.15 미만	476	3,188	38.48	1,609	0.11	272
	0.15 이상 0.25 미만	-	-	-	-	-	-
	0.25 이상 0.50 미만	34,644	7,186	40.44	37,144	0.27	5,586
	0.50 이상 0.75 미만	66,133	11,939	39.34	70,316	0.51	8,882
	0.75 이상 2.50 미만	163,631	25,638	41.6	171,918	1.25	19,093
	2.50 이상 10.00 미만	179,963	19,598	41.39	186,325	4.62	16,792
	10.00 이상 100.00 미만	29,912	2,015	42.3	30,297	17.17	3,291
	100.00 (부도)	2,556	777	40.18	2,687	70.4	3,363
	소계	477,314	70,340	40.9	500,296	3.68	56,800
주거용 부동산 담보대출	0.00 이상 0.15 미만	51,568	831	99.83	52,397	0.12	34,222
	0.15 이상 0.25 미만	-	-	-	-	-	-
	0.25 이상 0.50 미만	69,469	263	99.98	69,733	0.32	44,074
	0.50 이상 0.75 미만	-	-	-	-	-	-
	0.75 이상 2.50 미만	12,597	11	99.58	12,608	1.65	9,054
	2.50 이상 10.00 미만	3,710	1	97.55	3,712	9.85	3,085
	10.00 이상 100.00 미만	663	0	0	663	51.63	450
	100.00 (부도)	602	0	0	602	100	604
	소계	138,610	1,106	99.86	139,714	1.29	90,953
적격회전 거래	0.00 이상 0.15 미만	1,044	22,519	75.62	18,073	0.07	502,510
	0.15 이상 0.25 미만	139	1,667	75.62	1,400	0.19	37,898
	0.25 이상 0.50 미만	-	-	-	-	-	-
	0.50 이상 0.75 미만	1,550	10,728	75.63	9,664	0.5	259,288
	0.75 이상 2.50 미만	93	816	75.63	710	1.64	33,170
	2.50 이상 10.00 미만	686	1,662	75.67	1,944	3.5	195,724
	10.00 이상 100.00 미만	284	248	72.64	464	19.02	21,112
	100.00 (부도)	101	0	0	105	100	224,890
	소계	3,897	37,639	75.62	32,359	1.04	1,265,903
기타소매: 개인	0.00 이상 0.15 미만	2	6	89.3	8	0.06	6
	0.15 이상 0.25 미만	28,946	15,472	49.24	35,938	0.17	76,731
	0.25 이상 0.50 미만	10,056	1,579	73.79	11,127	0.33	27,877
	0.50 이상 0.75 미만	23,972	4,500	89.27	26,466	0.58	57,109
	0.75 이상 2.50 미만	21,362	5,410	45.06	23,722	1.6	91,289
	2.50 이상 10.00 미만	4,865	274	53.53	5,008	5.3	43,346
	10.00 이상 100.00 미만	6,551	208	23.68	6,585	23.46	45,316
	100.00 (부도)	741	1	0.46	736	100	4,405
	소계	96,496	27,450	56.25	109,591	2.86	328,293
기타소매: 중소기업	0.00 이상 0.15 미만	255	1,546	70.03	1,338	0.07	27,942
	0.15 이상 0.25 미만	-	-	-	-	-	-
	0.25 이상 0.50 미만	31,073	4,229	90.27	34,857	0.45	64,344
	0.50 이상 0.75 미만	-	-	-	-	-	-
	0.75 이상 2.50 미만	17,455	1,999	86.41	19,152	2.25	59,497
	2.50 이상 10.00 미만	4	12	69.51	13	9.11	562
	10.00 이상 100.00 미만	4,257	191	84.34	4,417	19.68	28,276
	100.00 (부도)	410	0	0	410	100	4,514
	소계	53,454	7,978	85.2	60,187	3.1	150,235
<b>총합계 (모든 포트폴리오)</b>		<b>769,770</b>	<b>144,514</b>	<b>55.76</b>	<b>842,147</b>	<b>3.04</b>	<b>1,595,027</b>

10. 포트폴리오와 PD 범위별 신용리스크 익스포저

구분	PD 등급	평균 LGD (G)	평균만기 (H)	위험가중자산 (I)	RW (J)	예상손실 (K)	총당금 (L)
기업	0.00 이상 0.15 미만	32.72	1.31	262	15.41	1	2
	0.15 이상 0.25 미만	-	-	-	-	-	-
	0.25 이상 0.50 미만	25.81	1.29	6,917	18.42	26	27
	0.50 이상 0.75 미만	26.48	1.34	19,581	27.64	96	101
	0.75 이상 2.50 미만	26.46	1.36	70,831	40.64	573	664
	2.50 이상 10.00 미만	26.53	1.29	113,608	60.41	2,219	2,873
	10.00 이상 100.00 미만	27.44	1.16	30,003	97.53	1,335	2,023
	100.00 (부도)	32.87	2.14	829	28.92	739	851
	소계	26.56	1.32	242,031	47.82	4,988	6,541
주거용 부동산 담보대출	0.00 이상 0.15 미만	12.25	16.99	3,136	5.98	8	1
	0.15 이상 0.25 미만	-	-	-	-	-	-
	0.25 이상 0.50 미만	13.44	13.87	10,109	14.5	31	4
	0.50 이상 0.75 미만	-	-	-	-	-	-
	0.75 이상 2.50 미만	15.13	15.03	5,620	44.57	31	8
	2.50 이상 10.00 미만	15.2	8.55	3,698	99.64	56	13
	10.00 이상 100.00 미만	15.34	13.11	565	85.15	53	4
	100.00 (부도)	71.33	15.44	586	97.4	74	24
	소계	13.45	15.01	23,714	16.97	252	53
적격회전 거래	0.00 이상 0.15 미만	67.3	3.23	538	2.98	8	5
	0.15 이상 0.25 미만	67.3	4.72	97	6.92	2	1
	0.25 이상 0.50 미만	-	-	-	-	-	-
	0.50 이상 0.75 미만	67.3	3.35	1,451	15.02	33	23
	0.75 이상 2.50 미만	67.3	5.15	263	37.05	8	6
	2.50 이상 10.00 미만	67.3	3.35	1,250	64.31	46	52
	10.00 이상 100.00 미만	67.3	3.35	618	133.28	59	58
	100.00 (부도)	67.3	9.65	155	147.93	90	92
	소계	67.3	3.4	4,373	13.51	246	237
기타소매: 개인	0.00 이상 0.15 미만	67.3	3.12	1	11.4	0	0
	0.15 이상 0.25 미만	56.7	2.81	7,496	20.5	36	24
	0.25 이상 0.50 미만	65.36	5.68	4,119	36.7	24	24
	0.50 이상 0.75 미만	64.48	3.91	14,076	50.29	105	87
	0.75 이상 2.50 미만	66.59	2.91	19,105	80.27	258	204
	2.50 이상 10.00 미만	78.73	2.67	5,833	116.4	209	134
	10.00 이상 100.00 미만	70.84	3.65	8,768	132.84	1,121	661
	100.00 (부도)	73.96	8.38	1,631	220.15	522	525
	소계	63.55	3.47	61,028	54.52	2,275	1,659
기타소매: 중소기업	0.00 이상 0.15 미만	75.8	2.8	193	14.43	1	0
	0.15 이상 0.25 미만	-	-	-	-	-	-
	0.25 이상 0.50 미만	62	1.02	14,519	41.61	96	58
	0.50 이상 0.75 미만	-	-	-	-	-	-
	0.75 이상 2.50 미만	64.63	1.29	16,348	85.22	275	154
	2.50 이상 10.00 미만	75.8	4.72	16	123.71	1	1
	10.00 이상 100.00 미만	64.22	1.53	5,457	123.52	551	277
	100.00 (부도)	82.05	5.57	796	194.32	256	235
	소계	63.45	1.21	37,329	61.96	1,181	725
<b>총합계 (모든 포트폴리오)</b>		<b>33.44</b>	<b>3.92</b>	<b>368,475</b>	<b>43.33</b>	<b>8,942</b>	<b>9,215</b>

11. 각 포트폴리오별 미사용약정 금액 및 익스포져(고급내부등급법 적용 은행)

해당사항 없음

12. 각 포트폴리오별 과거의 실현손실(IFRS 총당금)과 예상손실과의 차이 및 이유

구분	실현손실(a)	예상손실(b)	손실차이(b)-(a)	비고
기업	6,541	4,988	-1,553	실현손실은 과거 경험 부도데이터를 기반으로 추정된 산출요소(PD,LGD)를 적용하며, 예상손실은 바젤기준에 따라 감독기관 승인 받은 산출요소(PD,LGD)적용하여 산출함
주거용주택담보	53	252	199	
적격회전거래	237	246	9	
기타소매- 개인	1,659	2,275	616	
기타소매- 중소기업	725	1,181	456	

13. 장기간 동안의 실제 결과 대비 은행 추정치

구분	위험가중치	실측치			추정치			비고
		PD	EAD	LGD	PD	EAD	LGD	
기업	법인 I	2.69%			4.03%			
	법인 II	2.91%			3.59%			
	소규모법인	2.93%			4.32%			
	개인사업자	1.81%			2.19%			
소매	주거용주택담보	0.39%	73.19%	9.74%	0.99%	100.00%	13.48%	
	적격회전거래	0.97%	57.34%	52.93%	1.02%	75.52%	67.30%	
	기타소매- 개인	1.75%	70.29%	신용: 55.00% 담보: 9.38%	4.28%	89.30%	신용: 72.26% 담보: 36.71%	
	기타소매- 중소기업 (여신)	2.84%	68.40%	신용: 59.14% 담보: 9.38%	6.23%	100.00%	신용: 82.28% 담보: 36.71%	
	기타소매- 중소기업 (카드)	1.44%	50.22%	59.94%	1.71%	70.71%	75.80%	

주1) PD: (실측치) 관찰기간 연도별 실제부도율 평균값 (추정치) 포트폴리오 내재부도율(Implied PD)

\* 관찰기간: (그룹 비소매) '14.01월~'24.0월, (그룹 소매) '14.01월 ~ '24.6월

주2) EAD: (실측치) 관찰기간 동안 부도발생 익스포져를 대상으로 산출한 연도별 추가사용률의 평균 (추정치) '24.6월 기준으로 적용된 포트폴리오의 평균 추가사용률

\* 관찰기간: '03.1월~'24.6월

주3) LGD: (실측치) 관찰기간 동안 부도발생 익스포져를 대상으로 산출한 연도별 부도시손실률의 평균 (추정치) '24.6월 기준으로 적용된 포트폴리오의 평균 부도시손실률

\* 관찰기간: '03.1월~'19.6월 (회수기간 5년 고려시 최장 '24.6월까지 회수관찰)

14. 신용위험경감기법으로서 신용파생상품이 위험가중자산에 미치는 영향

구분	신용파생상품 적용 전 위험가중자산 <sup>주1)</sup>	실제 위험가중자산 <sup>주2)</sup>
1	정부-기본내부등급법	-
2	정부-고급내부등급법	-
3	은행-기본내부등급법	-
4	은행-고급내부등급법	-
5	기업-기본내부등급법	242,031
6	기업-고급내부등급법	-
7	특수금융-기본내부등급법	-
8	특수금융-고급내부등급법	-
9	소매-적격회전거래	4,373
10	소매-주거용주택담보	23,714
11	소매-중소기업	37,329
12	기타소매자산	61,028
13	주식-기본내부등급법	-
14	주식-고급내부등급법	-
15	매출채권-기본내부등급법	-
16	매출채권-고급내부등급법	-
17	합계	368,475

주1) 신용파생상품 적용 전 위험가중자산 : 신용위험경감기법으로서 신용파생상품을 인식하지 않음으로써 산출한 가상의 위험가중자산

주2) 실제 위험가중자산 : 신용위험경감기법으로서 신용파생상품을 고려하여 산출한 위험가중자산

15. 내부등급법 하 신용리스크 익스포져의 위험가중자산 흐름표

BNK금융지주

구분	위험가중자산
1	2024년 6월말 위험가중자산
2	2023년말 위험가중자산

(부산은행)

구분		위험가중자산
1	지난 분기 위험가중자산	318,101
2	자산규모	208
3	자산의 질	△985
4	모델 업데이트	-
5	방법론과 정책	-
6	인수 및 처분	-
7	환율변동	606
8	기타	-
9	당분기 위험가중자산	317,930

(경남은행)

구분		위험가중자산
1	지난 분기 위험가중자산	216,575
2	자산규모	2,556
3	자산의 질	△2,167
4	모델 업데이트	-
5	방법론과 정책	-
6	인수 및 처분	-
7	환율변동	134
8	기타	-
9	당분기 위험가중자산	217,098

16. 내부등급법-단순위험가중방법 하의 특수금융 및 주식  
해당사항 없음

■ 신용위험경감

1. 신용위험경감기법 사용 현황

(단위 : 억원)

구분		무담보	담보부	담보부	보증부	보증부	신용파생 상품에	신용파생 상품에
		익스포저 : 장부가 <sup>주1)</sup>	익스포저 <sup>주2)</sup>	익스포저 : 담보제공 금액 <sup>주3)</sup>	익스포저 <sup>주4)</sup>	익스포저 : 보증 금액 <sup>주5)</sup>	익스포저 <sup>주6)</sup>	익스포저 : 보호된 금액 <sup>주7)</sup>
부산은행	여신	119,976	371,108	333,159	112,943	118,918	-	-
	채무증권	93,975	-	-	11,924	10,203	-	-
	합계	213,951	371,108	333,159	124,867	129,121	-	-
	그 중 부도 발생분	570	1,241	1,146	576	597	-	-
경남은행	여신	94,504	222,479	255,761	86,729	110,917	-	-
	채무증권	66,873	-	-	-	-	-	-
	합계	161,377	222,479	255,761	86,729	110,917	-	-
	그 중 부도 발생분	145	764	1,082	242	231	-	-

주1) 신용리스크경감기법으로부터 효익을 얻지 못하는 익스포저의 장부금액(총당금/손상액 차감 후)

주2) 원 익스포저에서 담보가 차지하는 비중과 관계없이 전액 또는 부분 담보된 익스포저의 장부금액(총당금/손상액 차감 후)

주3) 익스포저 중 담보가 차지하는 비중, 담보가치(담보물의 경산가액)가 익스포저를 초과할 경우 해당 익스포저 금액(담보초과액은 보고하지 않음)

주4) 원 익스포저에서 보증이 차지하는 비중과 관계없이 부분 또는 전액 보증된 익스포저의 장부금액(총당금/손상액 차감 후)

주5) 보증부 익스포저 중 보증이 차지하는 비중, 보증의 가치(보증채무 이행이 요구될 경우 취득할 수 있는 금액)가 익스포저를 초과할 경우 해당 익스포저 금액(초과액은 보고하지 않음)

주6) 원 익스포저 중 보호된 비중과 관계없이 신용파생상품에 의해 보호받는 익스포저의 장부금액(총당금/손상액 차감 후)

주7) 신용파생상품에 의해 보호받는 익스포저 중 신용파생상품이 차지하는 비중, 신용파생상품의 가치(신용파생상품의 경산가액)가 익스포저를 초과할 경우 해당 익스포저 금액(초과액은 보고하지 않음)

■ 거래상대방 신용위험에 대한 일반적인 공시 사항

1. 측정방법별 현황

(단위 : 억원)

구분	대체비용 (RC)	잠재 미래 익스포저 (PFE)	유효 기대 익스포저 (EPE)	EAD 산출에 사용된 alpha	신용위험경감 적용 후 EAD	위험 가중자산
SA-CCR(파생상품)	1,068	2,229	-	1.40	4,110	2,491
IMM(내부모형법) (파생상품/증권금융거래)	-	-	-	-	-	-
신용위험경감 간편법 (증권금융거래)	-	-	-	-	-	-
신용위험경감 포괄법 (증권금융거래)	-	-	-	-	433	26
증권금융거래에 대한 VaR	-	-	-	-	-	-
<b>합계</b>	<b>-</b>	<b>-</b>	<b>-</b>	<b>-</b>	<b>-</b>	<b>2,517</b>

2. 포트폴리오 및 위험가중치별 익스포저 현황(표준방법 적용)

(단위: 억원)

구분	위험가중치								총신용 익스포저 <sup>주)</sup>
	0%	10%	20%	50%	75%	100%	150%	기타	
정부/공공기관	547	-	3	377	-	-	-	-	927
은행	-	-	285	-	-	-	167	769	1,221
증권회사	-	-	-	448	139	67	-	-	655
기업	-	-	-	-	-	166	-	58	223
소매	-	-	-	-	-	-	-	-	-
기타자산	-	-	-	-	-	-	11	-	11
<b>합계</b>	<b>547</b>	<b>-</b>	<b>288</b>	<b>825</b>	<b>139</b>	<b>233</b>	<b>178</b>	<b>827</b>	<b>3,037</b>

주) 신용위험경감기법 적용 후 익스포저 금액

3. 포트폴리오 및 부도율 구간별 현황(내부모형 적용)

(단위: 억원, %, 명, 개)

구분	PD 구간	EAD	가중평균 PD <sup>3)</sup>	차주 수	가중평균 LGD <sup>3)</sup>	가중평균 만기 <sup>3)</sup>	위험가중 자산	위험가중치
기업 <sup>1)</sup>	0.00이상 0.15미만	9	0	4	40	1	1	13
	0.15이상 0.25미만	-	-	-	-	-	-	-
	0.25이상 0.50미만	88	0	11	40.00	1.09	27	30.68
	0.50이상 0.75미만	115	1	17	40.00	0.83	50	43.48
	0.75이상 2.50미만	688	1.20	41	40.00	1.37	502	72.97
	2.50이상 10.00미만	588	3.07	36	40.00	1.13	580	98.64
	10.00이상 100.00 미만	1	13.88	4	40.00	0.89	2	167.00
	100(부도)	17	100	1	40	3	-	-
<b>소계</b>	<b>1,506</b>	<b>2.94</b>	<b>114</b>	<b>40.00</b>	<b>1.23</b>	<b>1,163</b>	<b>77.22</b>	
소매 <sup>2)</sup>	0.00이상 0.15미만	-	-	-	-	-	-	-
	0.15이상 0.25미만	-	-	-	-	-	-	-
	0.25이상 0.50미만	-	-	-	-	-	-	-
	0.50이상 0.75미만	-	-	-	-	-	-	-
	0.75이상 2.50미만	-	-	-	-	-	-	-
	2.50이상 10.00미만	-	-	-	-	-	-	-
	10.00이상 100.00 미만	-	-	-	-	-	-	-
	100(부도)	-	-	-	-	-	-	-
<b>소계</b>	<b>-</b>	<b>-</b>	<b>-</b>	<b>-</b>	<b>-</b>	<b>-</b>	<b>-</b>	
<b>합계</b>	<b>1,506</b>	<b>2.94</b>	<b>114</b>	<b>40.00</b>	<b>1.23</b>	<b>1,163</b>	<b>77.22</b>	

주1) 금융감독원 업무보고서 BA2309, BA2310을 참고하여 작성(내부모형 적용 익스포저에 한하여 작성)

주2) 금융감독원 업무보고서 BA2312~BA2315를 참고하여 작성(내부모형 적용 익스포저에 한하여 작성)

주3) 가중평균 PD, 가중평균 LGD, 가중평균만기는 EAD를 기준으로 가중평균한 값을 적용

4. 담보 현황

(단위: 억원)

구분	파생상품거래에 사용된 담보				증권금융거래에 사용된 담보	
	수취 담보 공정가치		제공 담보 공정가치		수취 담보 공정가치	제공담보 공정가치
	분리 <sup>주1)</sup>	비분리 <sup>주2)</sup>	분리 <sup>주1)</sup>	비분리 <sup>주2)</sup>		
현금-국내통화	-	946	-	640	-	1
현금-외국통화	-	75	-	16	-	-
자국 국채	56	-	1,920	146	2,471	25,111
해외 국채	-	-	-	-	-	-
정부기관 공공채	50	-	1,262	-	-	25,968
회사채	1,300	-	-	-	-	16,338
주식	-	-	-	-	-	633
기타담보	-	-	-	-	-	-
<b>총계</b>	<b>1,406</b>	<b>1,021</b>	<b>3,182</b>	<b>802</b>	<b>2,471</b>	<b>68,051</b>

주1) 분리: 제공 또는 수취한 담보에 대하여 중앙청산소의 파산과 직접적인 관련이 없는 경우(위험가중치 0% 담보 해당)

주2) 비분리: 제공 또는 수취한 담보에 대하여 중앙청산소의 파산과 직접적인 관련이 있는 경우(위험가중치 2% 담보 해당)

5. 신용파생상품 익스포저 현황

(단위: 억원)

구분	보장 매입	보장 매도
명목금액	6,973	7,945
단일계약 CDS	6,973	7,945
CDS 인덱스	-	-
총수익스왑	-	-
신용옵션	-	-
기타 신용파생상품	-	-
명목금액 총계	6,973	7,945
총 공정가치	346	-33
총 양(+) 공정가치(자산)	346	28
총 음(-) 공정가치(부채)	-	-61

6. 거래상대방 리스크 변동내역(내부모형방식 적용): 해당사항 없음

7. 중앙청산소 익스포저 현황: 해당사항 없음

■ CVA리스크

1. 축약기초법에 의한 CVA리스크 소요자기자본: 해당사항 없음

2. 완전기초법에 의한 CVA리스크 소요자기자본: 해당사항 없음

3. 표준방법에 의한 CVA리스크 소요자기자본: 해당사항 없음

4. 표준방법에 의한 CVA리스크 소요자기자본 변동내역: 해당사항 없음

## 시장리스크

### ■ 트레이딩부문 포지션잔액

#### 1. 부산은행

(단위 : 억원)

종류	2024년 상반기 말			2023년 말		
	은행계정	신탁계정	계	은행계정	신탁계정	계
채권	3,631	4,399	8,030	3,330	4,028	7,358
주식	89	2	91	22	2	24
파생상품	47,706	-	47,706	50,149	-	50,149
환포지션	494	-	494	224	-	224
기타	-	-	-	-	-	-
합계	51,920	4,401	56,321	53,725	4,030	57,755

#### 2. 경남은행

(단위 : 억원)

종류	2024년 상반기 말			2023년 말		
	은행계정	신탁계정	계	은행계정	신탁계정	계
채권	1,016	363	1,379	413	385	798
주식	-	-	-	-	-	-
파생상품	32,733	-	32,733	25,718	-	25,718
환포지션	61	-	61	15	-	15
기타	-	-	-	-	-	-
합계	33,810	363	34,173	26,146	385	26,531

#### 3. 투자증권

(단위 : 억원)

종류	2024년 상반기 말			2023년 말		
	은행계정	신탁계정	계	은행계정	신탁계정	계
채권	2,096	-	2,096	2,070	-	2,070
주식	60,118	-	60,118	44,213	-	44,213
파생상품	-	-	-	-	-	-
환포지션	-	-	-	-	-	-
기타	2,211	-	2,211	1,510	-	1,510
합계	64,425	-	64,425	47,793	-	47,793

### ■ 표준방법에 의한 시장리스크 소요자기자본

(단위 : 억원)

구분		소요자기자본
1	일반금리리스크	398
2	주식리스크	353
3	일반상품리스크	-
4	외환리스크	23
5	비유동화 신용스프레드리스크	659
6	유동화(CTP 제외) 신용스프레드리스크	6
7	CTP 신용스프레드리스크	-
8	비유동화 부도리스크	595
9	유동화(CTP 제외) 부도리스크	20
10	CTP 부도리스크	-
11	잔여리스크	13
12	합계	2,067

### ■ 간편법에 의한 시장리스크 소요자기자본 : 해당사항 없음

## 운영리스크

### ■ 측정방법별 관리수단 및 측정방법

#### 1. 관리수단

BNK금융그룹은 바젤III 기준의 표준방법으로 운영리스크 자본량을 산출하고 있으며, 그룹의 운영리스크 주요 관리수단은 아래와 같습니다.

- (1) 손실사건 수집과 관리 : 운영리스크 사건으로 인해 발생하는 사건을 수집하고 사건의 특성(손실개요, 손실금액, 손실유형 등)을 관리하는 활동입니다.
- (2) 리스크통제 자가진단(RCSA, Risk Control Self-Assessment) : 업무담당자가 중요한 운영위험에 대해 발생 가능한 운영리스크를 스스로 평가를 통해 식별한후, 이에 대한 식별결과를 통해 위험요인을 통제 및 경감해 나가는 일련의 활동입니다.
- (3) 핵심리스크지표(KRI, Key Risk Indicator) : 운영리스크 노출 수준을 객관적인 수치로 관찰하기 위해 중요한 운영리스크의 노출수준 및 내부통제 유효성을 관찰할 수 있는 계량적 지표를 선정하여 모니터링하는 활동입니다.

#### 2. 측정방법

BNK금융그룹은 규제자본 및 내부자본 목적의 운영리스크 측정시 모든 자회사에 대해 바젤III 기준의 표준방법을 이용하고 있습니다.

바젤III 기준의 표준방법은 금융회사의 최근3년간 영업손익을 기초로 한 영업지수와 과거 10년간 운영리스크 내부손실자료를 활용한 내부손실승수를 통해 산출하는 방법입니다.

- (1) 영업지수는 이자수익자산, 배당수익, 기타영업수익, 기타영업비용, 수수료 수익, 수수료 비용의 과거 3년간 연평균 값을 산출하여 적용하며, (이자수익-이자비용), 트레이딩계정손익 및 은행계정손익은 과거 3년에 대한 연간 절대값을 각각 산출한 후 연평균 값을 적용합니다.
- (2) 내부손실승수는 과거 10년간 운영리스크 순손실금액이 2,500만원 이상인 손실데이터를 활용하여 산출합니다.

## 유동화익스포저

### ■ 은행계정 및 트레이딩계정

#### 1. 은행계정

(1) 은행의 역할별 유동화 잔액 현황(재무제표상 금액)

(단위 : 억원)

구분	유동화은행 <sup>주1)</sup>			스폰서 <sup>주2)</sup>			투자자 <sup>주3)</sup>		
	전통거래	합성거래 <sup>주4)</sup>	소계	전통거래	합성거래 <sup>주4)</sup>	소계	전통거래	합성거래 <sup>주4)</sup>	소계
<b>소매(총계)</b>	-	-	-	-	-	-	15,560	-	15,560
주거용모기지	-	-	-	-	-	-	15,560	-	15,560
신용카드	-	-	-	-	-	-	-	-	-
기타소매	-	-	-	-	-	-	-	-	-
재유동화 <sup>주5)</sup>	-	-	-	-	-	-	-	-	-
<b>기업(총계)</b>	-	-	-	-	-	-	-	-	-
기업대출	-	-	-	-	-	-	-	-	-
상업용모기지	-	-	-	-	-	-	-	-	-
리스 및 매출채권	-	-	-	-	-	-	-	-	-
기타기업대출	-	-	-	-	-	-	-	-	-
재유동화 <sup>주5)</sup>	-	-	-	-	-	-	-	-	-

주1) 은행이 "유동화은행 역할"을 할 때 유동화 익스포저는 중요하고 효율적인 리스크 이전이 없기 때문에 유동화 기준에 부합하지 않더라도 은행이 보유하고 있는 포지션임

주2) 은행이 "sponsor 역할"을 할 때, 유동화 익스포저는 기업어음 도관에 대한 익스포저를 포함한다. 은행이 실질적으로 유동화 프로그램을 관리 또는 자문하거나, 시장에서 유동화 증권을 발행하거나 유동성 또는 신용보강을 제공할 경우 일반적으로 은행을 "스폰서"로 간주한다. 여기에서 프로그램은 ABCP 도관체 프로그램 및 구조화 투자 수단 등을 포함할 수 있다.

주3) 은행이 "투자자 역할"을 할 때 유동화 익스포저는 제3자 거래에서 매입된 투자포지션임

주4) 합성거래: 은행이 보장을 매입했다면, 위험에 노출된(즉, 보장이 안되는) 순 익스포저 금액을 "유동화은행"열과 "투자자"열에 보고하여야 함

주5) 재유동화: 재유동화와 관련된 모든 유동화 익스포저는 "재유동화"행에 표시해야 하고, 재유동화 위쪽에 있는 기초자산 유형별 행에는 표시하지 않음

※ 리스크 이전 인식 기준을 만족하지 않는 유동화 익스포저를 포함한다.

(2) 위험가중치 구간별 익스포저

(단위 : 억원)

위험가중치	0~20% 이하	20~50% 이하	50~100% 이하	100~1,250% 미만	1,250%
<b>총 익스포저</b>	15,560	-	-	-	-
<b>전통적유동화</b>	15,560	-	-	-	-
유동화	15,560	-	-	-	-
소매	15,560	-	-	-	-
기업	-	-	-	-	-
재유동화	-	-	-	-	-
선순위	-	-	-	-	-
후순위	-	-	-	-	-

위험가중치	0~20% 이하	20~50% 이하	50~100% 이하	100~1,250% 미만	1,250%
합성유동화	-	-	-	-	-
유동화	-	-	-	-	-
소매	-	-	-	-	-
기업	-	-	-	-	-
재유동화	-	-	-	-	-
선순위	-	-	-	-	-
후순위	-	-	-	-	-

(3) 산출방식별 익스포저 및 자본소요량 (단위: 억원)

위험가중치	익스포저(산출방식별)		위험가중자산(산출방식별)		상한적용후자본부과량 <sup>주)</sup>	
	신용등급법	1,250%	신용등급법	1,250%	신용등급법	1,250%
총 익스포저	15,560	-	-	-	-	-
전통적유동화	15,560	-	-	-	-	-
유동화	15,560	-	-	-	-	-
소매	15,560	-	-	-	-	-
기업	-	-	-	-	-	-
재유동화	-	-	-	-	-	-
선순위	-	-	-	-	-	-
후순위	-	-	-	-	-	-
합성유동화	-	-	-	-	-	-
유동화	-	-	-	-	-	-
소매	-	-	-	-	-	-
기업	-	-	-	-	-	-
재유동화	-	-	-	-	-	-
선순위	-	-	-	-	-	-
후순위	-	-	-	-	-	-

주) 은행업감독업무시행세칙 별표3 215. "조기상환조건에 대한 신용위험가중자산 산출"에 해당하는 익스포저가 있을 경우 "상한 적용후 자본부과량"을 작성하여야 함

(4) 유동화규제(전통적/합성 유동화 포함)에 속하는 기초 익스포저 유형 및 금액 (단위: 억원)

유동화회사명	기초자산	익스포저 금액	위험가중자산 금액
한국주택금융공사	주택저당채권	15,560	-

(5) 부실 및 손상자산 유동화 내역 및 현 회계기간 동안 인식한 손실 : 해당사항 없음

(6) 익스포저 유형별로 유동화할 계획이 있는 익스포저 총 잔액 : 해당사항 없음

(7) 금번기간 중 발생한 유동화 내역(금액, 익스포저별 손익) (단위: 억원)

유동화회사명	기초자산 종류	익스포저 금액	이익 또는 손실액 <sup>주)</sup>
한국주택금융공사	주택저당채권	300	-

주) 한국주택금융공사 발행 MBS에 투자한 금액으로 이자이익 및 시장금리 변화에 따른 평가익은 제외한 유동화구조 고유의 성격에 의한 손익은 없음

(8) 유동화 익스포저 유형별 현황 (단위: 억원)

익스포저 유형	2024년 6월말	2023년말	부내 VS 부외
선순위채권	15,560	16,713	부내
후순위채권 <sup>주)</sup>	-	-	부내
신용공여약정 (매입약정 포함)	-	-	부외
기타	-	-	부내 혹은 부외
합계	15,560	16,713	

주) 후순위채권: 선순위채권을 제외한 은행이 보유하고 있는 모든 채권(예: 중순위, 2중 수익증권 등)

(9) 익스포저 유형별 유동화 규제자본 관련 현황

[자본차감 익스포저] : 해당사항 없음

(10) 유동화자산 조기상환과 관련하여 유동화 기구의 익스포저 유형별 현황 : 해당사항 없음

(11) 신용위험 경감과 관련된 재유동화익스포저 내역 : 해당사항 없음

2. 트레이딩 계정 : 해당사항 없음



## 유동성리스크

### ■ 정량적 공시

1. 은행 고유의 난외 재무상태표의 위험을 감안하여, 은행의 재무상태표 구조를 평가하거나 현금흐름 및 미래 유동성 포지션을 추정하는 은행이 고안한(customised) 측정 수단 또는 지표

- 유동성갭비율 (단위: %)

구분	부산은행		경남은행	
	관리한도	2024년 상반기 말	관리한도	2024년 상반기 말
원화	-15% 이상	△9.69	-20%~+20%	△2.51
외화	-5% 이상	10.66	-10% 이상	27.11

※ 유동성갭비율: 3개월누적 유동성갭/총자산

2. 담보물과 자금조달 원천에 대한 편중 제한(상품과 거래상대방 모두) (단위: 억원, %)

구분	관리지표	연말목표비율	2024년 상반기 말		
부산은행	원화	금융기관	금융기관수신비중	22% 이하	20.96
			1개월이내 만기도래비중	5% 이하	5.83
		상위 10개 거래처 자금조달비율	16% 이하	12.16	
	개별거래처	금융기관	5,000억원	2,394	
		비금융기관	8,000억원	4,000	
		MMDA	금융기관	13,000억원	10,349
		개별거래	2,000억원	951	
	외화	거래상대방 조달비율	10% 이하	4.00	
		지역별 조달비율	40% 이하	33.99	
		1년 초과 조달비율	60% 이상	70.40	
경남은행	원화	본부조달비중	30% 이내	22.30	
	외화	국가별차입편중비중	45% 이내	21.60	

3. 유동성 투명성에 대한 법률, 규제 및 운영상 제약점을 감안하여 개별 법률 실체, 해외지점 및 자회사 수준의 유동성 익스포져 및 자금 필요량 (단위: %, 천미불)

구분	관리지표	목표비율	2024년 상반기 말
칭다오지점	유동성갭비율	-15% 이상	17.67
	외화유동성비율	25% 이상	145.54
	중장기외채한도	37,000천미불 이하	-
난징지점	유동성갭비율	-15% 이상	4.35
	외화유동성비율	25% 이상	98.70
	중장기외채한도	37,000천미불 이하	-
호치민지점	유동성갭비율	-15% 이상	22.12
	외화유동성비율	50% 이상	59.49

※ 유동성갭비율: 3개월 누적 유동성갭/총자산

※ 유동성비율: 유동성자산/유동성부채 ×100 (잔존만기 3개월 이내)

4. 만기구간별 구분한 난내 및 난외 재무상태표의 계정과목 및 그에 따른 유동성갭

(1) 부산은행

(단위: 억원)

구분	3개월 이내	6개월 이내	9개월 이내	12개월 이내	24개월 이내	36개월 이내	36개월 초과	고정이하	합계	
자산	대출금	102,515	81,048	101,722	97,971	67,851	37,541	116,273	4,538	609,459
	유가증권	17,047	6,798	7,629	5,931	22,380	17,404	42,435	-	119,624
	현금/예치금	29,638	272	83	42	875	-	-	-	30,910
	기타자산	5,775	-	-	710	-	-	7,957	-	14,442
	<b>자산합계(A)</b>	<b>154,975</b>	<b>88,118</b>	<b>109,434</b>	<b>104,654</b>	<b>91,106</b>	<b>54,945</b>	<b>166,665</b>	<b>4,538</b>	<b>774,435</b>
부채	요구불성예금	193,889	-	-	-	-	-	-	-	193,889
	저축성예금	140,390	123,885	68,948	44,836	9,806	6,470	1,696	-	396,031
	단기수신	13,883	8,556	6,610	6,797	17	34	-	-	35,897
	차입금	8,343	1,917	1,508	1,039	1,655	1,615	8,868	-	24,945
	금융채발행	6,043	5,500	8,700	8,300	5,500	5,173	1,000	-	40,216
	기타부채	17,342	-	-	1,163	-	-	64,952	-	83,457
<b>부채합계(B)</b>	<b>379,890</b>	<b>139,858</b>	<b>85,766</b>	<b>62,135</b>	<b>16,978</b>	<b>13,292</b>	<b>76,516</b>	<b>-</b>	<b>774,435</b>	
난외	현금유입(가)	5,483	2,597	1,622	1,413	1,366	496	1,789	-	14,766
	현금유출(나)	6,530	2,283	1,372	1,484	983	496	1,789	-	14,937
<b>부외거래 계(C)=(가-나)</b>	<b>△1,047</b>	<b>314</b>	<b>250</b>	<b>△71</b>	<b>383</b>	<b>-</b>	<b>-</b>	<b>-</b>	<b>△171</b>	
GAP	단순갭(A-B+C)	△225,962	△51,426	23,918	42,448	74,511	41,653	90,149	4,538	-171

(2) 경남은행

(단위: 억원)

구분	3개월 이내	6개월 이내	9개월 이내	12개월 이내	24개월 이내	36개월 이내	36개월 초과	합계	
자산	현금 및 예치금	16,697	3	-	-	-	-	16,700	
	유가증권	3,297	6,068	9,249	4,267	18,800	11,977	84,444	
	대출채권	64,814	45,049	54,952	66,261	55,967	36,274	79,005	
	기타	1,173	-	-	189	-	-	8,974	
	<b>자산합계(A)</b>	<b>85,981</b>	<b>51,120</b>	<b>64,201</b>	<b>70,717</b>	<b>74,767</b>	<b>48,251</b>	<b>118,765</b>	<b>513,802</b>
부채	예수금	111,264	97,207	55,726	47,762	12,554	5,161	95,472	
	요구불성예금	20,951	-	-	-	2,052	-	95,101	
	저축성예금	90,313	97,207	55,726	47,762	10,502	5,161	371	
	발행사채	1,100	4,199	3,499	-	1,667	1,500	-	
	차입금	13,420	1,560	2,089	949	2,168	1,768	4,949	
기타	6,718	-	-	854	-	-	6,796		
<b>부채합계(B)</b>	<b>132,502</b>	<b>102,966</b>	<b>61,314</b>	<b>49,565</b>	<b>16,389</b>	<b>8,429</b>	<b>107,217</b>	<b>478,382</b>	
난외	현금유입(가)	3,429	3,057	2,028	1,738	6,132	83	-	
	현금유출(나)	3,406	3,060	2,029	1,738	6,132	83	-	
<b>부외거래 계(C)=(가-나)</b>	<b>23</b>	<b>△3</b>	<b>△1</b>	<b>-</b>	<b>-</b>	<b>-</b>	<b>-</b>	<b>19</b>	
GAP	유동성갭(A-B+C)	△46,498	△51,849	2,886	21,152	58,378	39,822	11,548	35,439

■ 관리내용

- 부산은행

1. 원화 자산, 부채의 잔존기간별 잔액

(1) 정기에금 (단위: 억원)

구분	1년 이내	2년 이내	3년 이내	3년 초과	합계
정기에금	363,973	7,788	5,749	904	378,414

(2) 원화대출금 (단위: 억원)

구분	1년 이내	2년 이내	3년 이내	3년 초과	합계
원화대출금	363,130	66,905	37,075	118,646	585,756

※ 당좌대출 등 한도에 대하여 약정기간을 정하고 특정기간(1개월 등) 안에 회전 취급하는 대출금은 한도약정기간에 불구하고 1년 이내로 분류함

(3) 원화유가증권 (단위: 억원)

구분	1년 이내	2년 이내	3년 이내	3년 초과	합계
국채	4,018	5,344	3,361	16,611	29,334
금융채	6,474	5,611	2,314	1,311	15,710
지방채	2,198	4,285	4,132	5,067	15,682
사채	9,108	6,582	6,920	12,141	34,751
기타	12,371	379	297	2,805	15,852
<b>합계</b>	<b>34,169</b>	<b>22,201</b>	<b>17,024</b>	<b>37,935</b>	<b>111,329</b>

※ 유가증권의 만료기간을 특정할 수 없는 유가증권(주식 및 출자금 포함) 등은 제외함

2. 외화 자산, 부채의 잔존기간별 잔액 (단위: 백만미분)

기간별	30일 이내	90일 이내	6개월 이내	1년 이내	3년 이내	3년 초과	합계
외화부채	1,096	481	391	380	205	364	2,917
외화자산	876	500	381	367	707	449	3,280

주) 유동화 가중치 적용후 기준(난외 포함)

- 경남은행

1. 원화 자산, 부채의 잔존기간별 잔액

(1) 정기에금 (단위: 억원)

구분	1년 이내	2년 이내	3년 이내	3년 초과	합계
정기에금	241,067	7,824	4,478	45	253,415

(2) 원화대출금 (단위: 억원)

구분	1년 이내	2년 이내	3년 이내	3년 초과	합계
원화대출금	223,981	55,784	36,165	82,713	398,643

※ 당좌대출 등 한도에 대하여 약정기간을 정하고 특정기간(1개월 등) 안에 회전 취급하는 대출금은 한도약정기간에도 불구하고 1년 이내로 분류함

(3) 원화유가증권 (단위: 억원)

구분	1년 이내	2년 이내	3년 이내	3년 초과	합계
국채	2,724	5,991	4,445	12,910	26,070
금융채	699	2,075	603	207	3,584
지방채	1,551	1,910	1,490	2,894	7,845
사채	7,323	6,895	4,879	8,516	27,613
기타	10,373	886	560	3,775	15,594
<b>합계</b>	<b>22,670</b>	<b>17,757</b>	<b>11,977</b>	<b>28,302</b>	<b>80,706</b>

※ 유가증권의 만료기간을 특정할 수 없는 유가증권(주식 및 출자금 포함) 등은 제외함

2. 외화 자산, 부채의 잔존기간별 잔액 (단위: 백만미분)

기간별	30일 이내	90일 이내	6개월 이내	1년 이내	3년 이내	3년 초과	합계
외화부채	118	96	261	184	441	-	1,100
외화자산	320	102	204	148	262	57	1,093

주) 유동화 가중치 적용후 기준(난외 포함)

## 주식 은행계정 포지션

### ■ 주식 은행계정 포지션 현황

#### 1. 투자상품의 유형(상장/비상장 등), 특성 및 금액

(단위 : 억원)

구분		2024년 6월말 장부가액	2023년말 장부가액
은행 계정	기타포괄손익 - 공정가치유가증권	1,272	1,361
	상장주식	117	107
	비상장주식	1,155	1,254
	자회사 등 투자지분	-	-
	상장주식	-	-
	비상장주식	-	-
합계		1,272	1,361

※ 은행자회사(부산은행, 경남은행) 합산 기준

#### 2. 보고기간 동안 청산 또는 매각으로 인한 누적 손익

(단위 : 억원)

구분	2024년 상반기	2023년
매각 및 청산에 따른 누적 손익	-	-

#### 3. 총 미실현손익 및 총 잠재재평가손익

(단위 : 억원)

구분	2024년 6월말	2023년말
미실현손익 <sup>주1)</sup>		
총 미실현손익	283	360
Tier1/Tier2 자본에 인정되는 금액	283	360
잠재재평가손익 <sup>주2)</sup>		
총 재평가손익	-	-
Tier1/Tier2 자본에 인정되는 금액	-	-

주1) 재무상태표에는 인식되지만 손익계산서에는 인식되지 않는 미실현손익

주2) 재무상태표와 손익계산서에 인식되지 않는 재평가손익

#### 4. 주식그룹별 자본요구량 및 바젤II 경과규정(grandfathering)에 해당하는 투자주식의 종류와 금액

(단위 : 억원)

구분	자본요구량	2024년 6월말 장부가액	2023년말 장부가액	
은행 계정	기타포괄손익 - 공정가치유가증권	168	1,272	1,361
	경과규정 해당주식	48	236	274
	자회사 등 투자지분	-	-	-
	경과규정 해당주식	-	-	-
	합계	168	1,272	1,361

※ 은행자회사(부산은행, 경남은행) 합산 기준

## 은행계정의 금리리스크

### ■ 정량적 공시

#### 1. 비만기성예금(NMDs : Non-Maturity Deposits)에 정해진 평균 금리만기

비만기성 예금 중 MMDA와 비핵심예금은 만기 1일, 핵심예금은 5년 내 안분

- 부산은행: 1.8년, 경남은행: 1.63년

#### 2. NMDs에 정해진 최장 금리만기 : 5년

비만기성 예금 중 핵심예금은 최장 금리개정 만기 5년으로 설정(은행업감독업무시행세칙 [별표 9-1])

#### 3. 금리리스크 수준

(단위 : 억원)

구분	부산은행				경남은행			
	경제적가치변화 ( $\Delta$ EVE)		순이자이익 변화 ( $\Delta$ NII)		경제적가치변화 ( $\Delta$ EVE)		순이자이익 변화 ( $\Delta$ NII)	
	T	T-1	T	T-1	T	T-1	T	T-1
평행 증가	2,701	2,569	-	8	1,982	2,098	10	1
평행 감소	155	131	1,328	1,722	65	69	805	1,234
단기하락 / 장기상승 (Steepener)	1,917	2,277	-	-	1,308	1,580		
단기상승 / 장기하락 (Flattener)	-	1	-	-	-	-		
단기금리 상승	-	-	-	-	-	-		
단기금리 하락	386	811	-	-	136	361		
최대	2,701	2,569	1,328	1,722	1,982	2,098	805	1,234
기간	T		T-1		T		T-1	
기본자본	54,906		54,669		34,033		33,476	

주) 동 기준 금리리스크 공시 2019.12월부터 시행

## VI. 기타 경영현황

6-1. 주식매수선택권 .....	117
6-2. 전환계획 .....	117

### 주식매수선택권

■ 해당사항 없음

### 전환계획

■ 해당사항 없음

## VII. 재무제표

7-1. 재무상태표(별도) .....	119
7-2. 포괄손익계산서(별도) .....	120
7-3. 연결재무상태표 .....	121
7-4. 연결포괄손익계산서 .....	122

### 재무상태표(별도)

### Statement of Financial Position

제 14기 상반기 2024년 6월 30일 현재  
제 13기 말 2023년 12월 31일 현재

#### 주식회사 BNK금융지주

(단위 : 백만 원 / Unit : Million Won)

계정과목	제 14기 상반기	제 13기 말
<b>자산</b>		
Ⅰ. 현금 및 예치금	159,276	155,238
Ⅱ. 당기손익-공정가치 측정 금융자산	105,521	103,648
Ⅲ. 종속기업투자주식	6,623,937	6,623,937
Ⅳ. 대출채권 및 수취채권	103,007	59,249
Ⅴ. 유형자산	12,693	11,908
Ⅵ. 무형자산	12,945	14,096
Ⅶ. 기타자산	694	922
<b>자산총계</b>	<b>7,018,073</b>	<b>6,968,998</b>
<b>부채</b>		
Ⅰ. 사채	1,398,617	1,618,376
Ⅱ. 순확정급여부채	3,877	2,090
Ⅲ. 당기법인세부채	82,212	37,921
Ⅳ. 총당부채	344	164
Ⅴ. 기타부채	21,450	26,510
<b>부채총계</b>	<b>1,506,500</b>	<b>1,685,061</b>
<b>자본</b>		
Ⅰ. 자본금	1,629,676	1,629,676
Ⅱ. 신종자본증권	827,394	727,636
Ⅲ. 기타불입자본	2,263,700	2,276,280
Ⅳ. 기타자본구성요소	(5,551)	(4,485)
Ⅴ. 이익잉여금	796,354	654,830
<b>자본총계</b>	<b>5,511,573</b>	<b>5,283,937</b>
<b>부채와 자본총계</b>	<b>7,018,073</b>	<b>6,968,998</b>

**포괄손익계산서(별도)**

Statement of Comprehensive Income

제 14기 상반기 2024년 1월 1일부터 2024년 6월 30일까지  
제 13기 상반기 2023년 1월 1일부터 2023년 6월 30일까지

주식회사 BNK금융지주

(단위 : 백만 원 / Unit : Million Won)

계정과목	제 14기 상반기	제 13기 상반기
I. 순이자수익	(22,853)	(20,387)
1. 이자수익	514	394
2. 이자비용	(23,367)	(20,781)
II. 순수수수료수익	5,263	5,094
1. 수수료수익	7,247	6,778
2. 수수료비용	(1,984)	(1,684)
III. 당기손익-공정가치 측정 금융자산관련순손익	5,391	-
IV. 배당금수익	325,010	393,000
V. 신용손실충당금환입액	-	30
VI. 일반관리비	(22,636)	(20,859)
VII. 영업이익	290,175	356,878
VIII. 영업외손익	74	730
1. 영업외수익	247	777
2. 영업외비용	(173)	(47)
IX. 법인세비용차감전순손실	290,249	357,608
X. 법인세비용	-	-
XI. 당기순이익	290,249	357,608
XII. 기타포괄손익	(1,066)	(1,917)
XIII. 당기총포괄손익	289,183	355,691
XIV. 주당손실		
1. 기본 및 희석주당순이익	854원	1,066원

**연결재무상태표**

Consolidated Statement of Financial Position

제 14기 상반기 말 2024년 6월 30일 현재  
제 13기 말 2023년 12월 31일 현재

주식회사 BNK금융지주와 그 종속기업

(단위 : 백만 원 / Unit : Million Won)

계정과목	제 14기 상반기 말	제 13기 말
<b>자산</b>		
I. 현금 및 예치금	5,234,779	5,359,110
II. 당기손익-공정가치 측정 금융자산	8,954,012	7,223,889
III. 기타포괄손익-공정가치 측정 금융자산	8,293,397	7,187,862
IV. 상각후원가 측정 금융자산	9,161,754	9,220,251
V. 대출채권 및 수취채권	112,035,885	110,857,874
VI. 파생상품자산	152,529	133,689
VII. 관계기업 및 공동기업투자	1,860,951	1,558,015
VIII. 유형자산	1,268,239	1,291,369
IX. 무형자산	268,409	267,779
X. 투자부동산	627,178	617,039
XI. 순확정급여자산	143,966	162,105
XII. 기타자산	2,087,787	1,904,652
<b>자산총계</b>	<b>150,088,886</b>	<b>145,783,634</b>
<b>부채</b>		
I. 예수부채	107,004,916	106,761,234
II. 당기손익-공정가치 측정 금융부채	2,044,732	1,108,862
III. 차입부채	10,906,450	8,815,876
IV. 사채	13,253,789	13,035,410
V. 파생상품부채	144,059	122,132
VI. 순확정급여부채	11,245	3,488
VII. 총당부채	110,335	191,746
VIII. 당기법인세부채	82,212	37,921
IX. 이연법인세부채	82,509	45,508
X. 기타부채	5,368,194	4,987,754
<b>부채총계</b>	<b>139,008,441</b>	<b>135,109,931</b>
<b>자본</b>		
I. 지배기업 소유주지분	10,631,691	10,225,000
1. 자본금	1,629,676	1,629,676
2. 신종자본증권	827,394	727,636
3. 기타불입자본	777,936	785,126
4. 기타자본구성요소	(62,841)	(39,099)
5. 이익잉여금	7,459,526	7,121,661
II. 비지배지분	448,754	448,703
<b>자본총계</b>	<b>11,080,445</b>	<b>10,673,703</b>
<b>부채와 자본총계</b>	<b>150,088,886</b>	<b>145,783,634</b>

**연결포괄손익계산서**

Consolidated Statement of Comprehensive Income

제 14기 상반기 2024년 1월 1일부터 2024년 6월 30일까지  
제 13기 상반기 2023년 1월 1일부터 2023년 6월 30일까지

**주식회사 BNK금융지주와 그 종속기업**

(단위 : 백만 원 / Unit : Million Won)

계정과목	제 14기 상반기	제 13기 상반기
<b>I. 순이자수익</b>	<b>1,479,079</b>	<b>1,448,016</b>
1. 이자수익	3,503,678	3,229,008
2. 이자비용	(2,024,599)	(1,780,992)
<b>II. 순수수수료수익</b>	<b>118,850</b>	<b>134,758</b>
1. 수수료수익	203,350	214,668
2. 수수료비용	(84,500)	(79,910)
<b>III. 당기손익-공정가치 측정 금융자산관련순손익</b>	<b>193,636</b>	<b>93,774</b>
<b>IV. 기타포괄손익-공정가치 측정 금융자산관련순손익</b>	<b>49,851</b>	<b>5,263</b>
<b>V. 상각후원가 측정 금융자산관련순손익</b>	<b>1,338</b>	<b>(139)</b>
<b>VI. 신용손실충당금전입액등</b>	<b>(291,526)</b>	<b>(234,337)</b>
<b>VII. 일반관리비</b>	<b>(764,458)</b>	<b>(750,008)</b>
<b>VIII. 기타영업손익</b>	<b>(180,983)</b>	<b>(97,074)</b>
1. 외환거래순손익	4,140	7,872
2. 파생상품관련순손익	2,298	61,550
3. 기타영업수익	389,944	294,987
4. 기타영업비용	(577,365)	(461,483)
<b>IX. 영업이익</b>	<b>605,787</b>	<b>600,253</b>
<b>X. 영업외손익</b>	<b>56,778</b>	<b>28,065</b>
1. 관계기업투자손익	45,049	20,970
2. 기타수익	30,157	26,629
3. 기타비용	(18,428)	(19,534)
<b>XI. 법인세비용차감전순이익</b>	<b>662,565</b>	<b>628,318</b>
<b>XII. 법인세비용</b>	<b>(159,697)</b>	<b>(145,064)</b>
<b>XIII. 당기순이익</b>	<b>502,868</b>	<b>483,254</b>
1. 지배기업지분순이익	492,313	460,211
2. 비지배지분순이익	10,555	23,043
<b>XIV. 기타포괄손익</b>	<b>(23,743)</b>	<b>33,343</b>
1. 후속적으로 당기손익으로 재분류되지 않는 항목	(30,715)	(11,789)
(1) 확정급여제도 재측정요소	(10,413)	(12,239)
(2) 기타포괄손익-공정가치 측정 지분증권평가손익	(19,323)	863
(3) 당기손익-공정가치 측정 금융부채의 자기신용위험변동	(979)	(413)
2. 후속적으로 당기손익으로 재분류될 수 있는 항목	6,972	45,132
(1) 기타포괄손익-공정가치 측정 채무증권평가손익	(422)	41,785
(2) 해외사업환산손익	25,789	11,052
(3) 해외영업순투자위험회피평가손익	(23,417)	(7,421)
(4) 지분법 자본변동	5,897	(563)
(5) 기타포괄손익-공정가치 측정 채무증권대손상각비	(875)	279
<b>XV. 당기총포괄손익</b>	<b>479,125</b>	<b>516,597</b>
1. 지배기업지분총포괄이익	468,570	493,554
2. 비지배지분총포괄이익	10,555	23,043
<b>XVI. 주당이익</b>		
1. 기본 및 희석주당순이익	1,484원	1,384원

**※ 비교표시 연결재무제표 재작성에 대한 안내**

전기 중 연결회사는 종속기업인 (주)경남은행의 직원에 의한 횡령사건이 전기 이전에 발생하였음을 인지하였습니다. 연결회사는 동 횡령사건과 관련하여 이자수익 과대계상, 기타영업외손익 과소계상, 법인세비용 과소계상, 이익잉여금 과대 및 과소계상 오류를 발견하였으며, 동 사항으로 인한 연결재무제표에 미치는 영향이 중요하다고 판단하여 비교표시된 전반기 연결재무제표에 수정사항을 반영하여 재작성하였습니다.

**■ 비교표시 연결포괄손익계산서 재작성**

(단위 : 백만원)

계정과목	제 13 (전)기 반기					
	3개월			누적		
	이전 보고금액	관련 수정금액	재작성 금액	이전 보고금액	관련 수정금액	재작성 금액
순이자이익	717,696	(549)	717,147	1,449,114	(1,098)	1,448,016
이자수익	1,632,238	(549)	1,631,689	3,230,106	(1,098)	3,229,008
영업이익	279,560	(549)	279,011	601,351	(1,098)	600,253
영업외손익	(9,842)	10,649	807	16,867	11,198	28,065
법인세비용차감전 순이익	269,718	10,100	279,818	618,218	10,100	628,318
법인세비용	62,268	2,559	64,827	142,504	2,559	145,063
분기순이익	207,449	7,542	214,991	475,713	7,542	483,255
총포괄이익	207,575	7,542	215,117	509,056	7,542	516,598
기본 및 희석주당이익(단위: 원)	593	23	616	1,361	23	1,384

## VIII. 기타

### 8-1. 금융지주회사등 공시 관련 사항 …… 125

### 금융지주회사등 공시 관련 사항

(2024.08.30 기준)

구분	회사명	공시사항 <sup>1)</sup>	공시제목	공시기한	공시위치
지주회사	(주)BNK금융지주	경영공시	2024년 상반기 BNK금융지주 현황	(분기)결산일로부터 2개월 이내 (기말)결산일로부터 3개월 이내	금융회사 홈페이지 → IR투자자정보 → 공시정보 → 경영공시 (www.bnkfg.com/04/05.jsp)
		사업보고서	반기보고서 (2024.06)	(분기)매분기말 45일 이내 (기말)사업연도말 90일 이내 및 정기주주총회 개최 1주전	금융감독원 전자공시 (dart.fss.or.kr)
		지배구조 및 보수체계 연차보고서	[BNK금융지주] 2023년 지배구조 및 보수체계 연차보고서 공시	정기주주총회 20일전	금융회사 홈페이지 → 기업지배구조 → 지배구조관련공시 (www.bnkfg.com/01/0607.jsp) 금융감독원 전자공시 (dart.fss.or.kr) 전국은행연합회 홈페이지 → 공시자료실 → 기타공시 → 지배구조공시 → 국내은행 (www.kfb.or.kr)
(주)부산은행	경영공시	2024년 상반기 부산은행 현황	(분기)가결산일로부터 2개월 이내 (기말)결산일로부터 3개월 이내	금융회사 홈페이지 → 투자자정보 → 경영정보 → 경영공시 (www.busanbank.co.kr/b20/mnu/BHPBK1419005001) 전국은행연합회 홈페이지 → 공시자료실 → 은행경영공시 → 국내은행 (www.kfb.or.kr)	
	사업보고서	반기보고서 (2024.06)	(분기)매분기말 45일 이내 (기말)사업연도말 90일 이내	금융감독원 전자공시 (dart.fss.or.kr)	
	지배구조 및 보수체계 연차보고서	2023년도 부산은행 지배구조 및 보수체계 연차보고서	정기주주총회 20일전	금융회사 홈페이지 → 투자자정보 → 경영정보 → 지배구조 관련공시 (www.busanbank.co.kr/b20/mnu/BHPBK1432009002) 전국은행연합회 홈페이지 → 공시자료실 → 기타공시 → 지배구조공시 → 국내은행 (www.kfb.or.kr)	
	경영공시	2024년 2/4분기 경남은행 현황	(분기)가결산일로부터 2개월 이내 (기말)결산일로부터 3개월 이내	금융회사 홈페이지 → 은행소개 → 투자정보 → 경영공시 (www.knbank.co.kr/b20/mnu/BHPBK1050201000) 전국은행연합회 홈페이지 → 공시자료실 → 은행경영공시 → 국내은행 (www.kfb.or.kr)	
	사업보고서	반기보고서 (2024.06)	(분기)매분기말 45일 이내 (기말)사업연도말 90일 이내	금융감독원 전자공시 (dart.fss.or.kr)	
	지배구조 및 보수체계 연차보고서	2023년 지배구조 및 보수체계 연차보고서 공시	정기주주총회 20일전	금융회사 홈페이지 → 은행소개 → 투자정보 → 지배구조관련공시 (www.knbank.co.kr/b20/mnu/BHPBK1050102000) 전국은행연합회 홈페이지 → 공시자료실 → 기타공시 → 지배구조공시 → 국내은행 (www.kfb.or.kr)	
자회사	BNK캐피탈(주)	경영공시	2024년 상반기 통일경영공시	(분기)가결산일로부터 2개월 이내 (기말)결산일로부터 3개월 이내	금융회사 홈페이지 → 회사소개/IR → 경영공시 (web.bnkcapi.co.kr/view/intr/vif/Intrvif020M01) 여신금융협회 공시정보포털 → 경영공시 → 리스할부금융사 (gongsi.crefia.or.kr)
		사업보고서	반기보고서 (2024.06)	(분기)매분기말 45일 이내 (기말)사업연도말 90일 이내	금융감독원 전자공시 (dart.fss.or.kr)
		지배구조 및 보수체계 연차보고서	2023년도 BNK캐피탈 지배구조 및 보수체계 연차보고서	정기주주총회 20일전	금융회사 홈페이지 → 회사소개/IR → 경영공시 (web.bnkcapi.co.kr/view/intr/vif/Intrvif020M01) 여신금융협회 공시정보포털 → 지배구조공시 → 리스할부사 (gongsi.crefia.or.kr)
(주)BNK투자증권	경영공시	2024.2Q 영업보고서	매분기말 45일 이내	금융회사 홈페이지 → 회사소개 → 투자자정보 → 경영공시 (www.bnkfn.co.kr/aboutus/management/Notice.jsp) 금융투자협회 홈페이지 → 고객센터 → 통합공시시스템 → 금융투자회사 경영공시 (dis.kofia.or.kr)	
	사업보고서	반기보고서 (2024.06)	(분기)매분기말 45일 이내 (기말)사업연도말 90일 이내	금융감독원 전자공시 (dart.fss.or.kr)	
(주)BNK저축은행	경영공시	제14기 2분기 통일경영공시	(분기)결산일로부터 2개월 이내 (기말)결산일로부터 3개월 이내	금융회사 홈페이지 → 경영공시 → 결산/가결산공시 (www.bnksb.com/?code=03_oper01) 저축은행중앙회 홈페이지 → 경영공시 → 정기공시 (fsb.or.kr)	
	지배구조 및 보수체계 연차보고서	2023년도 지배구조 및 보수체계 연차보고서	정기주주총회 20일전	금융회사 홈페이지 → 경영공시 → 수시공시 (www.bnksb.com/?code=03_oper01) 저축은행중앙회 홈페이지 → 소비자공시 → 금융사지배구조법공시 (fsb.or.kr)	
BNK자산운용(주)	경영공시	2024년 6월 영업보고서 공시	매분기말 45일 이내	금융회사 홈페이지 → 고객센터 → 공시 → 경영공시 (www.bnkasset.co.kr/customer/management.aspx) 금융투자협회 홈페이지 → 고객센터 → 통합공시시스템 → 금융투자회사 경영공시 (dis.kofia.or.kr)	

주 1) 경영공시, 사업보고서 등, 지배구조 및 보수체계 연차보고서



**BNK** 금융지주