

주주총회소집공고

2015 년 3 월 11 일

회 사 명 : (주)BS금융지주
대 표 이 사 : 성 세 환
본 점 소 재 지 : 부산광역시 남구 문현금융로 30(문현동)
(전 화)(051)620-3000
(홈페이지)<http://www.bsfnng.com>

작 성 책 임 자 : (직 책)부장 (성 명)정준현
(전 화)(051)620-3031

주주총회 소집공고

(제4기 정기주주총회)

주주님의 건승과택내의 평안을 기원합니다.

당사 정관 제24조에 의하여 제4기 정기주주총회를 아래와 같이 소집하오니 참석하여 주시기 바랍니다.

1. 일 시 : 2015년 3월 27일(금요일) 오전 10:30

2. 장 소 : 부산광역시 남구 문현금융로 30(문현동) 부산은행 본점 23층
SKY홀(다목적홀)

3. 회의의 목적사항

가. 보고사항

- (1) 감사보고
- (2) 영업보고
- (3) 기타보고

나. 의결사항

(1) 제1호 의안 : 제4기(2014.1.1~2014.12.31) 재무제표 (이익잉여금 처분계산서 포함) 및 연결재무제표 승인의 건

※ 1주당 배당금 : 200원(현금배당)

(2) 제2호 의안 : 정관 일부 변경의 건

(3) 제3호 의안 : 이사 선임의 건

- 제3-1호 의안: 이사후보(사내이사) 정민주
- 제3-2호 의안: 이사후보(사외이사) 김성호
- 제3-3호 의안: 이사후보(사외이사) 김우석
- 제3-4호 의안: 이사후보(사외이사) 박홍대

(4) 제4호 의안 : 감사위원회 위원 선임의 건

- 제4-1호 의안: 사외이사인 감사위원회위원후보 김성호
- 제4-2호 의안: 사외이사인 감사위원회위원후보 김우석

(5) 제5호 의안 : 이사 보수 한도 승인의 건

4. 주주총회 소집공고사항 비치 및 공시

상법 제542조의 4 등에 의거 『주주총회 소집공고사항』을 당사의 홈페이지에 게재하고, 당사의 본점, 금융위원회, 한국거래소, 한국예탁결제원에 비치 또는 전자공시하오니 참조하시기 바랍니다.

5. 실질주주의 의결권 행사에 관한 사항

우리 회사는 이번 주주총회에서는 한국예탁결제원이 주주님들의 의결권을 행사 할 수 없습니다. 따라서 주주님께서 한국예탁결제원에 의결권 행사에 관한 의사 표시를 하실 필요가 없으며, 종전과 같이 주주총회에 참석하여 의결권을 직접 행사하시거나 또는 위임장에 의거 의결권을 간접행사할 수 있습니다.

2015년 3월 11 일

주식회사 BS금융지주 대표이사 성 세 환
명의개서대리인 한국예탁결제원 사장 유 재 훈

I. 사외이사 등의 활동내역과 보수에 관한 사항

1. 사외이사 등의 활동내역

가. 이사회 출석률 및 이사회 의안에 대한 찬반여부

회사	개최일자	의안내용	사외이사 등의 성명						
			김성호 (출석률: 100%)	김우석 (출석률: 100%)	이종수 (출석률: 100%)	오거돈 (출석률: 50%)	박맹언 (출석률: 100%)	문재우 (출석률: 100%)	김창수 (출석률: 83%)
			찬 반 여 부						
1	2014.02.11	1. 제3기(2013년도) 결산결과 승인 2. 준법감시인 임면(안) <보고사항> 1. 경영진 선임 보고 2. 이사회 사무지원조직의 책임자 임면 보고 3. 그룹 고객정보관리업무 점검결과 보고 4. 2013년도 지주회사와 자회사간 거래내역 결과 보고	찬성	찬성	찬성	찬성	찬성		
2	2014.03.05	1. 2013년도 경영진 단기성과 평가 및 보상 2. 2013년도 사외이사 평가 3. 자회사 출자(안) 4. 지주회사와 자회사간 거래 승인(안) 5. 상임이사 및 비상임이사 후보 추천(안) 6. 사외이사 및 감사위원 후보 확정(안) 7. 이사 보수한도 승인(안) 8. 정관 일부 변경(안) 9. 제3기 정기주주총회 소집 및 회의의 목적사항 결정 <보고사항> 1. 내부회계관리제도 운영실태 보고 2. 감사위원회 결의사항 보고	찬성	찬성	찬성	불참	퇴임 (3.04)	신임 (3.28)	신임 (3.28)
3	2014.03.28	1. 이사회 의장 선임 - 대표이사 회장 성세환 2. 선임사외이사 선임 - 사외이사 김성호 3. 이사회내 위원회별 위원 선임(안) 4. 부사장 선임 - 부사장 정민주 <보고사항> 1. 자회사 출자 결과 보고 2. 이사회내 위원회별 위원장 선임 보고 3. 이사회 운영 및 사외이사 활동 계획 보고	찬성	찬성	찬성	퇴임 (3.28)	-	찬성	찬성

		4. 사외이사 기부금 지원내역 보고 5. 감사위원회 결의사항 보고							
4	2014.05.09	1. 장기성과 현금보상 성과평가 확정 2. 경영진 단기성과 평가기준 개정(안) 3. 장기성과 현금보상기준 개정(안) 4. 2014년도 경영진 단기성과 목표 부여 5. 장기성과 현금보상 계약체결 6. 임원보수규정 개정(안) 7. 고객정보의 제공 및 관리에 관한 규정 개정(안) 8. 제1차 유상증자 신주발행(안) 9. 회사채 발행 계획(안) 10. 지주회사와 자회사간 거래 승인 <보고사항> 1. 제4기(2014년) 1/4분기 가결산 결과 보고 2. 그룹 고객정보관리업무 점검결과 보고	찬성	찬성	찬성	-	-	찬성	찬성
5	2014.07.30	1. 경남은행 자회사 편입 2. 당사와 ㈜부산은행과의 임대차 계약 거래 승인 <보고사항> 1. 제1차 유상증자 신주발행 결과 보고 2. 2014년 상반기 가결산 결과 보고 3. 그룹 고객정보관리업무 점검결과 보고 4. 리스크관리위원회 결의사항 보고	찬성	찬성	찬성	-	-	찬성	찬성
6	2014.10.01	1. 본점 이전등기 신청 2. 고객정보의 제공 및 관리에 관한 규정 개정(안) 3. 지주회사와 자회사간 거래 승인 <보고사항> 1. 리스크관리위원회 결의사항 보고	찬성	찬성	찬성	-	-	찬성	찬성
7	2014.11.05	1. 2014년도 그룹 경영계획 수정(안) 2. 당사와 ㈜부산은행과의 임대차 계약 갱신 거래 <보고사항> 1. 2014년 3/4분기 가결산 결과 보고 2. 2014년 회사채 발행 결과 보고 3. 그룹 고객정보관리업무 점검결과 보고	찬성	찬성	찬성	-	-	찬성	찬성

8	2014.12.19	1. 2015년도 그룹 경영계획(안) 2. 자회사 출자(안) 3. 회사채 발행 계획(안) 4. 2015년도 지주회사와 자회사간 거래승인 <보고사항> 1. 감사위원회 결의사항 보고 2. 리스크관리위원회 결의사항 보고	찬성	찬성	찬성	-	-	찬성	불참
---	------------	---	----	----	----	---	---	----	----

나. 이사회내 위원회에서의 사외이사 등의 활동내역

위원회명	구성원	활동내역		
		개최일자	의안내용	가결여부
이사회운영위원회	상임이사 성세환, 사외이사 김성호 사외이사 김우석, 사외이사 이종수	2014.03.28	1. 위원장 선임 : 사외이사 김성호 2. 이사회 운영 및 사외이사 활동계획(안)	가결
리스크관리위원회	상임이사 정민주, 사외이사 김성호 사외이사 김우석, 사외이사 이종수 사외이사 문재우	2014.02.11	<보고사항> 1. 그룹 리스크관리 현황 보고	보고
		2014.03.28	1. 위원장 선임: 사외이사 김성호	가결
		2014.05.09	<보고사항> 1. 그룹 리스크관리 현황 보고	보고
		2014.07.30	1. 리스크관리현의회규정 개정(안) <보고사항> 1. 그룹 리스크관리 현황 보고	가결
		2014.10.01	1. 경남은행 자회사 편입에 따른 그룹 리스크허용한도 예외 승인 <보고사항> 1. `14년말 그룹BIS비율 관리목 표 설정 및 관리계획 보고	가결
		2014.11.05	<보고사항> 1. `14년말 그룹 목표 BIS비율 관리현황 보고 2. 그룹 리스크관리 현황 보고	보고
경영발전보상위원회	비상임이사 이봉철, 사외이사 김성호 사외이사 김우석, 사외이사 이종수 사외이사 문재우, 사외이사 김창수	2014.03.05	1. 2013년도 경영진 단기성과 평가 및 보상	가결
		2014.03.28	1. 위원장 선임: 사외이사 이종수	가결
		2014.05.09	1. 장기성과 현금보상 성과평가확정 2. 경영진 단기성과 평가기준 개정(안) 3. 장기성과 현금보상기준 개정(안) 4. 2014년도 경영진 단기성과목표 부여 5. 장기성과 현금보상 계약체결	가결
감사위원회 후보추천 위원회	사외이사 김성호, 사외이사 김우석 사외이사 이종수, 사외이사 문재우 사외이사 김창수	2014.03.05	1. 감사위원회위원 후보 추천(안)	가결
		2014.03.28	1. 위원장 선임: 사외이사 김창수	가결

2. 사외이사 등의 보수현황

(단위 : 백만원)

구 분	인원수	주총승인금액	지급총액	1인당 평균 지급액	비 고
사외이사	5	2,000	201	40	
비상임이사	1		47	47	

1)지급총액 및 인원수 : 2014년도중 지급한 임원 보수총액(퇴임이사 포함)

2)1인당 평균지급액 : 지급총액 / 인원수

II. 최대주주등과의 거래내역에 관한 사항

1. 단일 거래규모가 일정규모이상인 거래

(단위 : 억원)

거래종류	거래상대방 (회사와의 관계)	거래기간	거래금액	비율(%)
배당금	부산은행 (당사의 자회사)	2014.10.08~2014.12.31	4,000	11.40
대여금	BS캐피탈 (당사의 자회사)	2014.01.01~2014.12.31	1,700	4.85

주1)최대주주 등 : 당사의 최대주주,당사 최대주주의 특수관계인,당사의 특수관계인

2)자산총액 기준일 및 금액 : 2013.12.31(총액 : 3조5,077억원, 1% : 351억원)

3)당사가 BS캐피탈에 대여한 대여금 1,700억원은 2014.09.26일자로 최종 전액 회 수 되었음

2. 해당 사업연도중에 특정인과 해당 거래를 포함한 거래총액이 일정 규모이상인 거래

(단위 : 억원)

거래상대방 (회사와의 관계)	거래종류	거래기간	거래금액	비율(%)
부산은행 (당사의 자회사)	예치금이자	2014.01.01~2014.12.31	9	0.03
	배당금	2014.10.08~2014.12.31	4,000	11.40
	임차보증금	2014.01.01~2014.12.31	77	0.22
	계		4,086	11.65

주1)자산총액 기준일 및 금액 : 2013.12.31 (총액 : 3조5,077억원, 5%: 1,754억원)

III. 경영참고사항

1. 사업의 개요

가. 업계의 현황

(1) 국내외 경제 환경

최근 세계경제는 미국의 경기개선에도 불구하고 중국의 성장둔화 및 일본, 유로지역의 회복 지연으로 미약한 성장세를 보이고 있습니다. 국내경제는 설비투자의 증가세에도 불구하고 소비 및 수출의 부진으로 크게 개선되지 못하고 있습니다.

(2) 금융산업 동향

(가) 은행업

은행업은 국내경기 둔화로 높은 성장세를 시현하기는 힘들 것으로 전망됩니다. 저금리 및 저성장 기조가 지속되고 은행간 경쟁도 심화될 것으로 보여 향후 수익개선은 제한적일 것으로 예상됩니다. LTV규제 완화로 가계부채가 크게 증가하면서 건전성이 악화될 가능성도 높습니다.

(나) 증권업

증권업은 경쟁심화, 경기불확실성에 따른 안전자산 선호현상 등으로 인해 상당한 어려움을 겪고 있습니다. 향후에도 환율변동성 확대 및 미국 금리인상 등의 불확실성으로 투자심리가 크게 개선되기 어려울 것으로 보입니다. 다만 증권사들의 구조조정에 따른 비용절감효과로 수익성은 다소 개선될 전망입니다. NCR규제개편으로 동 비율의 큰 폭 상승이 예상되는 대형 증권사를 중심으로 수익구조 다변화가 진행될 것으로 전망됩니다.

(다) 여신전문업

국내 여신전문업은 대출금리 인하압력이 지속되는 가운데 신용카드업의 규제강화 및 비용 상승으로 수익성이 악화되고 있습니다. 특히 캐피탈은 오토론 부문 경쟁심화 및 할부취급 수수료 폐지 등으로 수익성 개선이 더욱 힘들어질 것으로 예상됩니다. 캐피탈 업계는 금년 여신전문금융업법의 시행에 따라 중소·벤처기업에 대한 자금공급이 늘어나면서 수익구조가 다변화될 전망입니다.

(라) 저축은행업

저축은행은 구조조정 효과와 정부의 규제완화 및 지원정책 추진 등으로 성장성과 수익성이 다소 개선될 전망입니다. 또한 부실채권비율의 지속적 감소, BIS 자기자본비율의 증가 등 건전성도 개선되고 있습니다. 다만 높은 가계대출 증가세가 업계의 리스크 요인으로 작용할 전망입니다.

(3) BS금융지주 경영비전 및 전략

[경영비전]

BS금융그룹은 금융기관의 대형화 및 겸업화 추세에 적극 대응하고 지역고객에 대한 종합적인 금융서비스를 제공하기 위해 2011년 3월 지방은행 최초의 금융지주회사로 출범한 이후, “지역과 함께 세계로, 고객과 함께 미래로” 라는 경영이념과 Vision 2015 ‘대한민국 대표 지역금융그룹’, Vision 2020 ‘글로벌 초우량 지역금융그룹’ 이라는 경영비전을 바탕으로 지역을 넘어 세계로 뻗어 나가는 대한민국 최고의 지역금융그룹으로서의 확고한 위상을 구축해 나가고 있습니다.

이에 따라 규제 및 금융환경 변화에 적극 대응, 차별화 전략 추진 및 지속성장 동력 확충, 수익력 강화 및 경영효율성 제고, 투뱅크 경영체제의 시너지 극대화, 리스크관리 강화를 통한 자산건전성 제고, 사회적 책임경영 강화 및 정도경영 실천 등을 통해 “대한민국을 대표하는 글로벌 초우량 지역금융그룹”의 경영비전을 달성하고자 전 임직원이 매진하고 있습니다.

[전략과제]

첫째, 규제 및 금융환경 변화에 적극 대응해 나가겠습니다.

계열사별로 관련 사업·서비스 개발 및 시행 등을 통해 규제 변화에 선제적으로 대응하여 고객기반 확대의 기회로 적극 활용할 것이며, ICT기업의 지급결제시장 진출 등에 따라 채널 전략을 혁신하겠습니다.

둘째, 차별화 전략 추진 및 지속성장 동력을 확충해 나가겠습니다.

지역금융그룹 리더로서의 독보적인 위상 구축 및 브랜드 전략 수립을 통한 그룹 브랜드 파워를 강화함과 동시에 부산 금융중심지 특화 금융그룹으로서의 역할을 강화해 나가겠습니다. 또한, 동남아시아 중심의 해외진출 확대를 통해 지속성장 동력을 확충해 나갈 것입니다.

셋째, 수익력 강화 및 경영효율성 제고에 역량을 집중하겠습니다.

수익성과 건전성 중심의 전략 추진을 통해 수익성 향상에 전 계열사의 역량을 집중할 것이며, 계열사별 신규사업 발굴, 수익원 다변화, 전략적 비용절감 추진, 영업 중심의 효율적인 조직 운영 등 수익성 강화 및 경영효율성 제고를 위한 다각적인 노력을 지속해 나갈 것입니다.

넷째, 투뱅크 경영체제의 시너지 극대화를 위해 노력하겠습니다.

부산은행·경남은행 양 은행간 원활한 교류 및 긴밀한 협업체계 구축, 투뱅크 체제 영업 추진 및 관리 체계 확립으로 그룹 시너지를 극대화함과 동시에 인력 및 채널 운영의 효율성을 높이고, 공동영업, 연계영업 및 공동 상품 개발 등을 통해 양 은행의 시장 경쟁력을 강화해 나갈 것입니다.

다섯째, 리스크관리 강화를 통한 자산건전성 제고에 만전을 기하겠습니다.

투뱅크 체제에 부합하는 그룹 통합리스크 관리, 대내외 금융시장 불확실성을 감안한 자산건전성 관리 및 개선, 글로벌 금융규제의 단계적 도입에 따른 사전 대응 등 계열사별 및 그룹 차원의 리스크관리를 강화해 나갈 것입니다.

마지막으로, 사회적 책임경영 강화 및 정도경영 실천입니다.

부·울·경 지역 전체를 아우르는 사회공헌사업을 추진함과 동시에 BS금융그룹만의 특화된 사회적 책임사업인 “행복한 금융” 사업을 한층 업그레이드 및 강화해 나갈 것이며, 금융사고

예방, 금융교육 강화, 불완전판매 방지, 법규준수 철저, 고객정보 보호 등 금융소비자 보호 및 정도경영을 적극 실천하겠습니다.

나. 회사의 현황

(1) 영업개황 및 사업부문의 구분

(가) 영업개황

BS금융그룹은 급변하는 금융환경에 대응하고, 더 큰 도약을 위해 ‘지역과 함께 세계로, 고객과 함께 미래로’라는 새로운 경영이념을 발표하고, 2015년 ‘대한민국 대표 지역금융그룹’, 2020년 ‘글로벌 초우량 지역금융그룹’으로 도약한다는 경영비전을 바탕으로 최고의 지역금융그룹에 걸맞는 확고한 위상을 지속적으로 구축해 가고 있습니다.

특히, 2014년 10월 경남은행을 최종 인수하여 기존 부산지역에 편중되었던 영업망을 부산, 울산, 경남지역 등으로 확대함으로써 부·울·경지역의 동반성장에 기여하며, 지역금융그룹으로서의 특화된 경쟁력을 확보하기 위한 성공적인 첫 걸음을 내디뎠습니다.

2014년도 그룹 총자산은 93조 3,225억원으로 경남은행의 인수, 은행의 대출성장과 BS캐피탈 등 비은행 계열사의 자산 성장에 힘입어 2013년 대비 82.5% 증가하였으며, 그룹 연결기준 당기순이익은 전기대비 5,053억원, 166.0% 증가한 8,098억원을 시현하였습니다.

8,098억원에는 경남은행 인수에 따른 영업매수차익부분이 포함되어 있어, 동 효과를 제외한 2014년도 당기순이익은 3,631억원으로 전기대비 586억원, 19.2% 증가하였습니다.

아울러 주요 자회사의 실적은 다음과 같습니다.

부산은행 당기순이익은 전기대비 366억원 증가한 3,552억원, BS투자증권 당기순이익은 전기대비 54억원 증가한 57억, BS캐피탈 당기순이익은 전기대비 78억원 증가한 363억원을 시현하였고, BS저축은행은 전기대비 224억원 증가하여 105억원 당기순이익을 시현함으로써 전기의 적자상태를 벗어나 흑자 전환하였습니다. 경남은행은 2014년 4/4분기에 자회사로 편입되어 4/4분기동안 87억원의 총당기순이익을 시현하였습니다.

자본적정성 판단기준인 BIS비율은 11.91%, ROA와 ROE는 각각 1.47%와 20.5%, 고정이익여신비율과 연체대출채권비율도 각각 1.42%와 0.83%를 기록하여 주요 경영지표는 국내 금융지주사 대비 상대적으로 양호한 수준을 유지하고 있습니다.

현재의 위치에 안주하는 순간 급변하는 경영환경 속에서 생존의 문제에 직면할 수 있으므로 과거의 성공방식은 계승·발전시켜 핵심 경쟁력과 수익성을 극대화하되, 끊임없는 변화와 혁신의 노력을 통해 BS만의 지속 가능한 미래성장체제를 확립하기위해 그룹 경영방침을 “Great Innovation 2015 : 미래지향적 경영체제 확립”으로 정하고 “지역과 함께 세계로, 고객과 함께 미래로”라는 더 큰 도약을 위한 경영이념을 바탕으로, 지역에서 출발하여 세계적인 금융회사로 성장하는 가장 모범적인 지주회사 성공 모델로 세계 속에 우뚝 설 수 있도록 계속 전진해 나갈 것입니다.

(나) 공시대상 사업부문의 구분

당사는 자회사의 관리 목적 및 시너지 극대화를 위해 설립된 지주회사이며, 당사의 자회사(부산은행, 경남은행, BS투자증권, BS캐피탈, BS저축은행, BS신용정보, BS정보시스템 등 7개사)는 각각의 취급업무 전체가 하나의 사업부문을 형성하여 별도 공시대상 사업부문은 발생하지 않으므로 그 기재를 생략합니다.

(2) 시장점유율

현재 국내 금융지주회사는 KB금융지주, NH금융지주, 신한금융지주, 하나금융지주등 대형 금융지주회사와 당사 및 DGB금융지주, JB금융지주 등이 있으나, 사업 포트폴리오와 계열사 구조가 상이하고 기타 금융기관과의 관련성 등으로 인해 정확한 시장점유율을 구하기 어렵습니다.

(3) 시장의 특성

상기 “1. 사업의 개요- 가. 업계의 현황 ”을 참조하시기 바랍니다.

(4) 신규사업 등의 내용 및 전망

현재 구체적인 신규사업 진출 계획은 없습니다. 다만, 그룹 중장기 경영계획에 따라 은행 및 비은행부문의 균형 발전과 수익원 다변화를 위해 비은행 부문에 대한 신규사업 진출을 지속적으로 검토 중에 있으며, 국내시장의 한계를 극복하기 위한 해외진출도 계속적으로 추진하고 있습니다.

신규사업은 사업타당성 및 경영에 미치는 영향 등을 충분히 검토하여 추진할 계획입니다

(5) 조직도

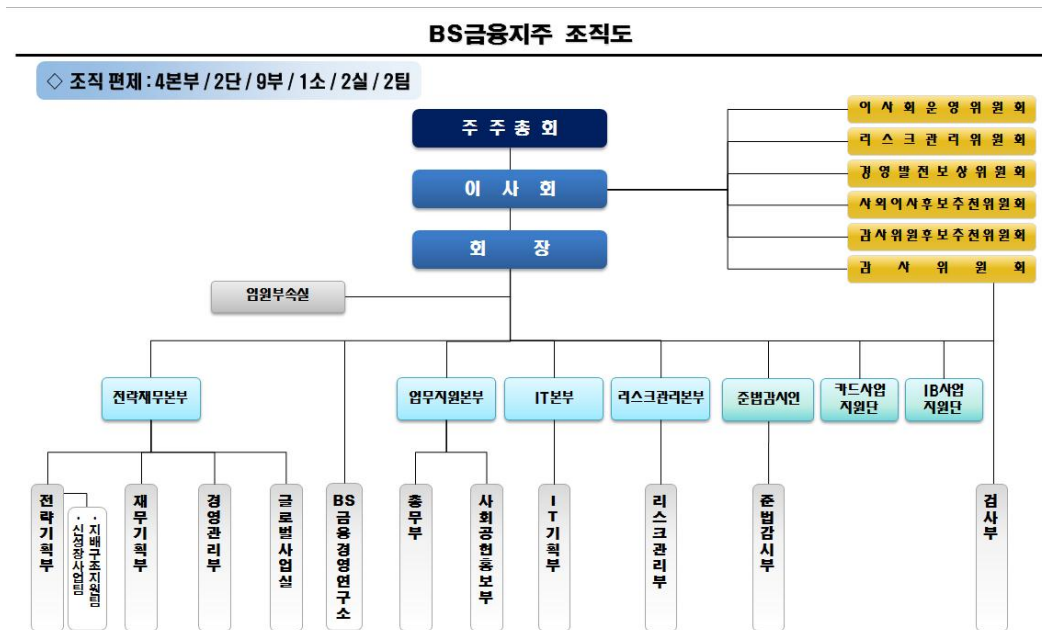

2. 주주총회 목적사항별 기재사항

□ 재무제표의 승인

가. 해당 사업연도의 영업상황의 개요

- 1. 사업의 개요 나. 회사의 현황 참조

나. 해당 사업연도의 대차대조표(재무상태표) · 손익계산서(포괄손익계산서) · 자본변동표 · 이익잉여금처분계산서(안) 또는 결손금처리계산서(안) · 현금흐름표

(1)연결재무제표

연 결 재 무 상 태 표

제 4 기 2014년12월 31일 현재

제 3 기 2013년12월 31일 현재

과목	제 4(당) 기말	제 3(전) 기말
자산		
I. 현금 및 예치금(주석4,6,7,37,42)	3,206,316,978,580	1,860,886,039,971
II. 투자금융자산(주석4,6,8,42)	12,226,359,372,039	7,833,791,139,549
1. 당기손익인식금융자산	885,064,112,441	666,354,861,001
2. 매도가능금융자산	4,997,538,279,653	2,794,062,773,184
3. 만기보유금융자산	6,343,756,979,945	4,373,373,505,364
III. 대출채권 및 수취채권(주석4,6,9,10,11,42)	66,555,893,244,087	36,200,193,891,753
1. 대출채권	63,488,027,161,490	33,803,279,501,972
2. 수취채권	3,067,866,082,597	2,396,914,389,781
IV. 파생상품자산(주석4,6,13)	338,510,567,656	120,020,911,144
V. 유형자산(주석14)	793,389,725,103	508,722,105,985
VI. 무형자산(주석15,39)	412,219,415,666	134,892,639,539
VII. 투자부동산(주석14)	133,508,413,565	87,890,074,218
VIII. 매각예정비유동자산(주석38)	-	10,658,898,025
IX. 기타자산(주석12,16,42)	383,866,210,004	159,835,110,840
자산 총계(주석5)	84,050,063,926,700	46,916,890,811,024
부채		
I. 예수부채(주석4,6,17,42)	59,906,495,454,005	31,058,903,803,104
II. 차입부채(주석4,6,18,42)	6,664,307,425,428	4,391,127,175,771
III. 사채(주석4,6,19,42)	7,299,509,154,641	4,740,193,120,195
IV. 파생상품부채(주석4,6,13)	290,544,299,745	90,218,613,268
V. 순확정급여부채(주석20)	60,430,473,197	12,388,251,389
VI. 총당부채(주석21,34)	195,701,320,579	32,946,492,830
VII. 당기법인세부채(주석31)	52,846,362,565	20,433,956,378
VIII. 이연법인세부채(주석31)	48,337,434,682	77,206,704,645
IX. 기타부채(주석4,6,22,42)	4,067,948,107,598	2,892,607,827,387
부채 총계(주석5)	78,586,120,032,440	43,316,025,944,967
자본		
I. 지배기업의 소유주에게 귀속되는 지분	4,765,683,316,153	3,501,013,866,057
1. 자본금(주석23)	1,171,899,495,000	966,899,495,000
2. 기타불입자본(주석23)	353,678,831,743	47,023,304,997
3. 기타자본구성요소(주석23,32)	23,363,971,072	25,972,578,211
4. 이익잉여금(주석23)	3,216,741,018,338	2,461,118,487,849
II. 비지배지분	698,260,578,107	99,851,000,000
자본 총계	5,463,943,894,260	3,600,864,866,057
부채와 자본 총계	84,050,063,926,700	46,916,890,811,024

별첨 주석 참조

연 결 포 괄 손 익 계 산 서

제 4 기 2014년 1월 1일 부터 2014년 12월 31일 까지

제 3 기 2013년 1월 1일 부터 2013년 12월 31일 까지

(단위 : 원)

주식회사 BS금융지주와 그 종속기업

과 목	제 4(당) 기		제 3(전) 기	
I. 순이자수익(주석24)		1,427,234,921,418		1,154,457,909,029
1. 이자수익	2,495,772,998,558		2,117,574,023,749	
2. 이자비용	(1,068,538,077,140)		(963,116,114,720)	
II. 순수수수료수익(주석25)		114,208,590,167		85,126,538,438
1. 수수료수익	203,013,988,292		150,831,028,995	
2. 수수료비용	(88,805,398,125)		(65,704,490,557)	
III. 투자금융자산순수익(주석26)		47,083,425,865		36,200,875,952
1. 당기손익인식금융자산관련순이익	13,731,467,299		8,775,341,790	
2. 매도가능금융자산관련순이익	33,351,958,566		27,425,534,162	
IV. 신용손실 총당금 전입액 등(주석27)		(266,360,634,030)		(232,305,332,320)
V. 기타영업손익(주석29)		(381,026,074,904)		(630,741,709,062)
1. 외환거래손실	29,301,463,894		(107,228,766,337)	
2. 파생상품관련순이익(주석13)	7,975,470,594		141,695,753,156	
3. 일반관리비(주석28,36)	(751,503,545,769)		(573,767,553,444)	
4. 기타영업수익	542,240,362,274		45,925,758,102	
5. 기타영업비용	(209,039,825,897)		(137,366,900,539)	
VI. 영업이익		941,140,228,516		412,738,282,037
VII. 영업외손익(주석30)		(22,076,541,235)		(9,879,814,495)
1. 기타수익	13,728,941,831		12,011,576,536	
2. 기타비용	(35,805,483,066)		(21,891,391,031)	
VIII. 법인세비용차감전순이익		919,063,687,281		402,858,467,542
IX. 법인세비용(주석31)		(99,395,490,266)		(97,336,386,701)
X. 당기순이익(주석5,23)		819,668,197,015		305,522,080,841
1. 지배기업지분순이익	809,768,902,209		304,513,329,755	
2. 비지배지분순이익	9,899,294,806		1,008,751,086	
XI. 기타포괄손익(주석32)		(3,684,060,738)		(3,514,219,501)
1. 후속적으로 당기손익으로 재분류되지 않는 항목		(28,012,783,828)		(8,406,679,035)
1) 확정급여제도 재측정요소	(28,012,783,828)		(8,406,679,035)	
2. 후속적으로 당기손익으로 재분류될 수 있는 항목		24,328,723,090		4,892,459,534
1) 매도가능금융자산평가이익	23,273,333,912		5,240,583,868	
2) 현금흐름위험회피평가이익	42,807,181		-	
3) 해외사업환산손실	1,012,581,997		(348,124,334)	
XII. 당기총포괄이익		815,984,136,277		302,007,861,340
1. 지배기업지분총포괄이익	807,160,295,070		300,999,110,254	
2. 비지배지분총포괄이익	8,823,841,207		1,008,751,086	
XIII. 주당이익(주석33)				
1. 기본 및 희석주당순이익		3,809		1,576

별첨 주식 참조

연 결 자 본 변 동 표

제 4 기 2014년 1월 1일 부터 2014년 12월 31일 까지

제 3 기 2013년 1월 1일 부터 2013년 12월 31일 까지

(단위 : 원)

주식회사 BS금융지주와 그 종속기업

과 목	자 본 금	기타불입자본	기타자본 구성요소	이익잉여금	지배기업 소유주 지분	비지배지분	총계
2013년 1월 1일	966,899,495,000	44,751,592,737	29,486,797,712	2,220,420,524,764	3,261,558,410,213	-	3,261,558,410,213
연차배당금의 지급	-	-	-	(63,815,366,670)	(63,815,366,670)	-	(63,815,366,670)
자기주식의 처분	-	2,271,712,260	-	-	2,271,712,260	-	2,271,712,260
신종자본증권 발행	-	-	-	-	-	99,851,000,000	99,851,000,000
신종자본증권 이익분배금	-	-	-	-	-	(1,008,751,086)	(1,008,751,086)
총포괄이익:							
당기순이익	-	-	-	304,513,329,755	304,513,329,755	1,008,751,086	305,522,080,841
기타포괄손익:							
확정급여제도 재측정요소	-	-	(8,406,679,035)	-	(8,406,679,035)	-	(8,406,679,035)
매도가능금융자산의 평가	-	-	5,240,583,868	-	5,240,583,868	-	5,240,583,868
해외사업환산손실	-	-	(348,124,334)	-	(348,124,334)	-	(348,124,334)
2013년 12월 31일	966,899,495,000	47,023,304,997	25,972,578,211	2,461,118,487,849	3,501,013,866,057	99,851,000,000	3,600,864,866,057
2014년 1월 1일	966,899,495,000	47,023,304,997	25,972,578,211	2,461,118,487,849	3,501,013,866,057	99,851,000,000	3,600,864,866,057
연차배당금의 지급	-	-	-	(54,146,371,720)	(54,146,371,720)	-	(54,146,371,720)
유상증자	205,000,000,000	306,655,526,746	-	-	511,655,526,746	-	511,655,526,746
신종자본증권 이익분배금	-	-	-	-	-	(8,285,162,500)	(8,285,162,500)
사업결합으로 인한 변동	-	-	-	-	-	597,870,899,400	597,870,899,400
총포괄이익:							
당기순이익	-	-	-	809,768,902,209	809,768,902,209	9,899,294,806	819,668,197,015
기타포괄손익:							-
확정급여제도 재측정요소	-	-	(26,082,653,478)	-	(26,082,653,478)	(1,930,130,350)	(28,012,783,828)
매도가능금융자산의 평가	-	-	22,437,076,471	-	22,437,076,471	836,257,441	23,273,333,912
해외사업환산손실	-	-	1,012,581,997	-	1,012,581,997	-	1,012,581,997
현금흐름위험회피평가이익	-	-	24,387,871	-	24,387,871	18,419,310	42,807,181
2014년 12월 31일	1,171,899,495,000	353,678,831,743	23,363,971,072	3,216,741,018,338	4,765,683,316,153	698,260,578,107	5,463,943,894,260

별첨 주석 참조

연 결 현 금 흐 름 표

제 4 기 2014년 1월 1일 부터 2014년 12월 31일 까지

제 3 기 2013년 1월 1일 부터 2013년 12월 31일 까지

(단위 : 원)

주식회사 BS금융지주와 그 종속기업

과 목	제 4(당) 기	제 3(전) 기
1. 영업활동으로 인한 현금흐름	(130,549,477,590)	(794,301,715,851)
1. 당기순이익	819,668,197,015	305,522,080,841
2. 조정사항	(1,404,517,827,818)	(834,312,605,365)
당기손익인식금융자산평가손실	1,116,548,493	1,269,914,625
매도가능금융자산손상차손	10,621,041,112	18,343,584,174
매도가능금융자산매매손실	373,211,562	2,481,954,537
대손상각비	259,440,856,229	223,285,561,417
퇴직급여	29,870,945,933	22,643,431,854
감가상각비	42,569,267,399	13,653,846,533
무형자산상각비	33,893,460,179	23,465,924,584
파생상품관련손실	239,478,502,601	70,484,506,404
공정가액위험회피관련손실	131,584,671	86,127,201
외화환산손실	242,918,272,515	35,432,968,660
유형자산매각손실	1,077,479,701	49,788,834
무형자산매각손실	18,805,080	4,500,130
업무용동산폐기손실	15,531,978	15,203,482
무형자산손상차손	3,809,607,471	2,742,381,731
매각예정비유동자산처분손실	1,282,563,025	-
지급보증충당부채전입액	10,114,968,127	-
미사용약정충당부채전입액	3,538,869	-
금융보증부채전입액	78,643,394	-
기타충당부채전입액	22,819,970,646	8,674,065,894
기타현금의유출이없는비용등	51,476,132,983	30,214,615,232
법인세비용	99,395,490,266	97,336,386,701
이자비용	1,068,538,077,140	963,116,114,720
당기손익인식금융자산평가이익	(195,345,821)	(1,958,210,112)
매도가능금융자산상환이익	(2,471,820,889)	-
매도가능금융자산매매이익	(19,909,251,678)	(27,499,302,381)
파생상품관련이익	(255,196,141,630)	(101,342,125,254)
외화환산이익	(245,723,000,601)	(5,437,231,362)
외화사채관련이익	-	(68,138,598,176)
유형자산매각이익	(421,936,944)	(227,061,639)
매각예정비유동자산처분이익	(2,443,537,224)	-
지급보증충당부채환입액	-	(1,473,588,770)
미사용약정충당부채환입액	(3,311,570,604)	(1,153,127,036)
기타충당부채환입액	(9,610,494,689)	(276,409,463)
금융보증충당부채환입액	-	(238,536,760)
기타현금의유입이없는수익등	(18,268,402,663)	(1,530,452,884)
이자수익	(2,495,772,998,558)	(2,117,574,023,749)

배당금수익	(22,316,768,328)		(20,764,814,492)	
사업결합으로 인한 이익	(447,921,057,563)		-	
3. 순운전자본의 변동		(1,462,118,193,276)		(1,394,602,240,992)
예치금의 감소(증가)	(1,334,936,106,628)		10,917,239,252	
당기손익인식금융자산의 감소	319,508,966,203		142,750,356,836	
대출채권의 증가	(3,378,536,171,168)		(3,899,602,580,750)	
미수수익의 증가	(196,732,982,540)		(90,403,432,329)	
선급비용의 감소(증가)	(8,969,829,719)		2,039,129,275	
보증금의 증가	40,076,721		(6,840,452,074)	
파생상품자산의 증가	(184,208,659,417)		(3,143,010,018)	
잡자산의 증가	(256,928,992,874)		(95,981,019,639)	
예수부채의 증가	3,717,517,013,206		2,456,711,959,581	
미지급비용의 감소	(294,859,403,346)		(139,680,273)	
선수수익의 감소	(206,652,514)		(11,608,033,488)	
수입보증금의 증가	8,533,279,122		90,735,334,762	
수입제세의 감소	(105,761,760)		(1,527,179,814)	
파생상품부채의 증가	185,590,103,409		32,337,140,385	
지급보증충당부채의 감소	(3,093,489,816)		-	
기타충당부채의 감소	(4,103,165,753)		-	
금융보증부채의 증가(감소)	3,192,924,216		(470,815,783)	
확정급여채무의 감소	(16,419,913,185)		(7,490,749,681)	
사외적립자산의 증가	(17,399,427,433)		(12,886,447,234)	
4. 영업활동으로 인한 현금 수취액		2,674,949,532,487		2,178,782,603,047
이자수익의 수취	2,652,632,764,159		2,158,017,788,555	
배당금수익의 수취	22,316,768,328		20,764,814,492	
5. 영업활동으로 인한 현금 지급액		(758,531,185,998)		(1,049,691,553,382)
이자비용의 지급	(721,926,116,916)		(957,258,294,056)	
법인세의 납부	(36,605,069,082)		(92,433,259,326)	
II. 투자활동으로 인한 현금흐름(주석38)		(1,237,468,526,924)		(375,207,771,320)
1. 투자활동으로 인한 현금유입액	4,193,303,144,311		3,634,144,231,470	
2. 투자활동으로 인한 현금유출액	(5,430,771,671,235)		(4,009,352,002,790)	
III. 재무활동으로 인한 현금흐름(주석38)		1,366,428,864,949		930,576,943,168
1. 재무활동으로 인한 현금유입액	2,909,958,850,779		2,332,778,992,138	
2. 재무활동으로 인한 현금유출액	(1,543,529,985,830)		(1,402,202,048,970)	
IV. 현금및현금성자산의 감소(I+II+III)		(1,589,139,565)		(238,932,544,003)
V. 기초의 현금및현금성자산		767,118,225,881		1,038,586,920,369
VI. 외화표시 현금및현금성자산의 환율변동효과		12,083,971,546		(32,536,150,485)
VII. 기말의 현금및현금성자산(주석38)		777,613,057,862		767,118,225,881

별첨 주석 참조

주석

제 4 기 2014년 1월 1일 부터 2014년 12월 31일 까지
제 3 기 2013년 1월 1일 부터 2013년 12월 31일 까지

주식회사 BS금융지주와 그 종속기업

1. 연결대상회사의 개요

한국채택국제회계기준 제1110호 '연결재무제표'에 의한 지배기업인 주식회사 BS금융지주(이하 "지배기업"이라 함)와 연결대상 종속기업(이하 "연결실체"라 함)의 개요는 다음과 같습니다.

(1) 지배기업의 개요

지배기업은 주식의 소유를 통해 금융업을 영위하는 종속기업 또는 금융업과 밀접한 관련이 있는 종속기업에 대한 지배·경영관리 및 자금지원 등을 주요 사업목적으로 2011년 3월 15일에 주식회사 부산은행, 주식회사 BS투자증권, BS캐피탈주식회사 및 BS신용정보주식회사와 주식이전의 방법을 통하여 금융지주회사법에 따라 설립되었습니다. 또한, 지배기업은 2011년에 100% 지분을 출자하여 주식회사 BS정보시스템 및 주식회사 BS저축은행을 설립하여 자회사로 편입하였으며, 2014년 10월 금융위원회의 경남은행 자회사 편입 승인과 지분 취득을 완료하여 경남은행을 자회사로 편입하였습니다. 지배기업의 본점은 부산광역시 남구 문현금융로 30에 소재하고 있습니다.

보고기간 종료일 현재 자본금은 1,171,899백만원이며 주요 주주의 구성내역은 다음과 같습니다.

(단위: 주, %)

주주명	주식수(*1)	지분율
롯데제과(주)(*2)	30,741,736	13.12
국민연금	27,236,753	11.62
(주)파크랜드	9,435,727	4.03
ABERDEEN GLOBAL	7,978,620	3.40
THE OAKMARK INTERNATIONAL SMALL CAP FUND	5,481,334	2.34
삼성자산운용(주)	3,638,081	1.55
SAUDI ARABIAN MONETARY AGENCY	3,605,429	1.54
ABU DHABI INVESTMENT AUTHORITY LENDI	2,922,865	1.25
THE GOVERNMENT OF SINGAPORE	2,605,949	1.11
하나UBS자산운용	2,574,659	1.10
NORGES BANK	2,573,672	1.10
기타	135,585,074	57.84
합 계	234,379,899	100.00

(*1) 주주명부 폐쇄일 기준으로 작성된 당기말 현재의 주요 주주현황입니다.

(*2) 동일인이 사실상 지배하는 관련 주주들을 포함하고 있습니다.

지배기업은 종속기업 등에 대하여 사업목표를 부여하고 사업계획을 승인하며 이에 따른 경영성과의 평가 및 보상에 대한 결정, 경영지배구조 결정 및 업무와 재산상태에 대한 검사를 실시하는 등의 경영관리업무와 이에 부수하는 종속기업 등에 대한 자금지원 및 종속기업에 대한 출자 및 종속기업 등에 대한 자금지원을 위한 자금 조달 업무 등을 영위하고 있습니다.

(2) 연결대상 종속기업의 개요

1) 연결대상 종속기업간의 지분보유현황

보고기간 종료일 현재 지배기업과 주요 연결대상 종속기업간의 지분보유현황은 다음과 같습니다.

(단위:%)

투자회사	피투자회사	업종	소재지	결산월	당기말	전기말
주식회사 BS금융지주	주식회사 부산은행	은행업	대한민국	12월	100.00	100.00
	주식회사 경남은행	은행업	대한민국	12월	56.97	-
	주식회사 BS투자증권	투자중개업 및 투자매매업	대한민국	12월	100.00	100.00
	BS캐피탈주식회사	여신전문금융업	대한민국	12월	100.00	100.00
	주식회사 BS저축은행	저축은행업	대한민국	6월	100.00	100.00
	BS신용정보주식회사	신용조사 및 추심 대행업	대한민국	12월	100.00	100.00
	주식회사 BS정보시스템	시스템 소프트웨어 개발 및 공급업	대한민국	12월	100.00	100.00
주식회사 부산은행	불특정공전신탁(주1)	신탁업	대한민국	12월	-	-
	개발신탁(주1)	신탁업	대한민국	12월	-	-
	노후생활연금신탁(주1)	신탁업	대한민국	12월	-	-
	개인연금신탁(주1)	신탁업	대한민국	12월	-	-
	퇴직신탁(주1)	신탁업	대한민국	12월	-	-
	신개인연금신탁(주1)	신탁업	대한민국	12월	-	-
	연금신탁(주1)	신탁업	대한민국	12월	-	-
	적립식목적신탁(주1)	신탁업	대한민국	12월	-	-
	가계금전신탁(주1)	신탁업	대한민국	12월	-	-
	기업금전신탁(주2)	신탁업	대한민국	12월	-	-
주식회사 경남은행	간서스제육차 유한회사(주3)	SPC	대한민국	12월	-	-
	불특정공전신탁(주1)	신탁업	대한민국	12월	-	-
	노후생활연금신탁(주1)	신탁업	대한민국	12월	-	-
	개인연금신탁(주1)	신탁업	대한민국	12월	-	-
	퇴직신탁(주1)	신탁업	대한민국	12월	-	-
	신개인연금신탁(주1)	신탁업	대한민국	12월	-	-
	연금신탁(주1)	신탁업	대한민국	12월	-	-
	적립식목적신탁(주1)	신탁업	대한민국	12월	-	-
	가계금전신탁(주1)	신탁업	대한민국	12월	-	-
	기업금전신탁(주1)	신탁업	대한민국	12월	-	-
	신영사모증권투자신탁KN-1호	수익증권	대한민국	12월	100.00	-
	신영사모증권투자신탁KN-2호	수익증권	대한민국	12월	100.00	-
	유리밸런스사모증권투자신탁제11호	수익증권	대한민국	12월	100.00	-
	대신밸런스사모증권투자신탁제51호	수익증권	대한민국	12월	100.00	-
	대신밸런스사모증권투자신탁제55호	수익증권	대한민국	12월	100.00	-
	한화사모증권투자신탁72호	수익증권	대한민국	12월	100.00	-
	HDC듀얼사모증권투자신탁1호	수익증권	대한민국	12월	100.00	-
	삼성플러스알파사모증권제21호	수익증권	대한민국	12월	100.00	-
	한화사모증권투자신탁제15호	수익증권	대한민국	12월	100.00	-
주식회사 BS투자증권	케이제이엠파트너즈제십차 주식회사(주3)	SPC	대한민국	12월	-	-
주식회사 BS캐피탈	KBSC (Cambodia) Plc	여신전문금융업	캄보디아	12월	100.00	-
	BS Capital Myanmar Co.,Ltd	여신전문금융업	미얀마	12월	99.99	-
주식회사 BS저축은행	플러스사모부동산 6호	수익증권	대한민국	12월	80.00	80.00

- 신탁업법에 의한 금전신탁으로 소유지분율이 과반수 미만이나 피투자자 관련활동에 대한
- (주1) 힘, 변동이익 노출, 연결실체의 변동이익에 영향을 미치기 위해 힘을 사용하는 능력을 종합적으로 고려하여 연결실체가 지배하고 있다고 판단하였습니다.
- (주2) 전기말 현재는 종속기업이었지만, 당기 중에 청산되었습니다.
- 자산유동화를 위한 구조화기업으로 피투자자 관련활동에 대한 힘, 변동이익 노출, 회사의
- (주3) 변동이익에 영향을 미치기 위해 힘을 사용하는 능력을 종합적으로 고려하여 지배하고 있다고 판단하였습니다.

2) 연결대상 종속기업의 변동

전기 중 연결재무제표의 작성대상 회사의 범위에 신규로 포함된 종속기업은 없으며 당기 중 신규로 포함된 종속기업의 현황은 다음과 같습니다.

(당기)

종속기업명	사유
주식회사 경남은행	(주)경남은행 인수에 따른 자회사 편입
칸서스제육차 유한회사	(주)경남은행 인수에 따른 경남은행 종속회사의 자회사 편입
볼특정금전신탁	
노후생활연금신탁	
개인연금신탁	
퇴직신탁	
신개인연금신탁	
연금신탁	
적립식목적신탁	
가계금전신탁	
기업금전신탁	
신영사모증권투자신탁KN-1호	
신영사모증권투자신탁KN-2호	
유리밸런스사모증권투자신탁제11호,	
대신밸런스사모증권투자신탁제51호	
대신밸런스사모증권투자신탁제55호	
한화사모증권투자신탁72호	
HDC듀얼사모증권투자신탁1호	
삼성플러스알파사모증권제21호	
한화사모증권투자신탁제15호	
케이제이엠파트너즈제삼차 주식회사	(주)BS투자증권의 자회사 신규 설립
KBSC (Cambodia) Plc	(주)BS캐피탈의 해외자회사 신규 설립
BS Capital Myanmar Co.,Ltd	

당기 및 전기 중 연결재무제표 작성대상 회사의 범위에서 제외된 종속기업의 현황은 다음과 같습니다.

(당기)

종속기업명	사유
기업금전신탁	당기 중 주식회사 부산은행의 신탁 청산

(전기)

종속기업명	사유
골든브릿지사모증권 4호	전기 중 주식회사 BS저축은행의 수익증권 청산

3) 보고기간 종료일 현재 종속기업의 재무제표상 주요 재무현황은 다음과 같습니다.

(단위:백만원)

회사명	당기말						
	자산	부채	지배기업 소유주지분	비지배지분	영업이익	당기순이익	총포괄이익
(주)부산은행과 그 종속기업	46,398,613	42,969,746	3,428,866	-	456,848	355,202	355,297
(주)경남은행과 그 종속기업	32,854,636	30,707,871	2,146,765	-	13,829	8,696	6,196
(주)BS투자증권과 그 종속기업	511,957	394,374	117,583	-	7,932	5,734	5,645
BS캐피탈(주)과 그 종속기업	3,583,253	3,160,583	422,670	-	46,972	36,311	35,991
(주)BS저축은행과 그 종속기업	736,087	617,368	118,720	-	14,001	10,456	10,523
BS신용정보(주)	7,111	375	6,736	-	505	488	488
(주)BS정보시스템	6,797	1,961	4,836	-	877	724	724

(단위:백만원)

회사명	전기말						
	자산	부채	지배기업 소유주지분	비지배지분	영업이익	당기순이익 (손실)	총포괄이익
(주)부산은행과 그 종속기업	42,882,024	39,402,843	3,479,181	-	411,137	318,619	316,663
(주)BS투자증권	495,505	383,566	111,939	-	1,447	320	(1,245)
BS캐피탈(주)과 그 종속기업	2,809,835	2,503,114	306,721	-	38,294	28,548	28,301
(주)BS저축은행과 그 종속기업	743,419	635,222	108,197	-	(9,122)	(11,138)	(10,885)
BS신용정보(주)	6,605	357	6,248	-	946	716	716
(주)BS정보시스템	5,109	997	4,112	-	884	744	744

4) 주식회사 부산은행

주식회사 부산은행(이하 "은행"이라 함)은 1967년 10월 10일 설립된 이래 은행법에 의한 은행업무, 자본시장과금융투자업에관한법률에 의한 신탁업무 등을 영위하고 있으며, 2001년 1월부터는 부산광역시의 일반회계 및 일부 특별회계에 대한 시금고은행으로 지정되었습니다. 은행의 본점은 부산광역시 남구 문현금융로 30에 소재하고 있으며, 당기말 현재 국내에 204개의 지점과 66개의 출장소, 해외에 1개의 지점과 1개의 해외사무소를 운영하고 있습니다.

은행은 1972년 6월 15일 한국거래소가 개설하는 유가증권시장에 발행주식을 상장하였으며, 2011년 3월 15일자로 포괄적 주식이전을 통해 지배기업의 완전자회사가 되었습니다. 한국거래소에 상장되어 있던 은행의 주식은 2011년 3월 30일자로 상장이 폐지되었습니다. 한편, 은행의 납입자본금은 설립 후 수차의 유·무상증자를 거쳐 당기말 현재 보통주 자본금은 9,484억원으로 지배기업이 100%의 지분을 소유하고 있습니다. 은행의 결산일은 12월 31일로서 연결재무제표의 작성을 위하여 2014년 12월 31일자로 외부감사인으로부터 감사 받은 재무제표를 이용하였습니다.

5) 주식회사 경남은행

주식회사 경남은행(구: 주식회사 KNB금융지주)(이하 "은행")는 주식의 소유를 통해 금융업을 영위하는 종속기업에 대한 지배·경영관리, 종속기업에 대한 자금 지원 등을 주요 사업목적으로 2014년 5월 1일에 우리금융지주주식회사에서 경남은행 지주사업부문이 인적분할하여 설립되었으며, 2014년 5월 22일 한국거래소에 상장하였습니다. 한편, 은행은 2014년 8월 1일 종속기업인 (주)경남은행을 합병 후 사명을 (주)경남은행으로 변경하였으며, 신탁업법 제3조에 따라 신탁업 겸영인가를 받아 일반은행 업무 및 외국환업무와 신탁업무를 겸영하고 있습니다. 은행의 본점은 경남 창원시 마산회원구 3·15대로 642소재하고 있으며, 당기말 현재 국내에 161개 지점을 운영하고 있습니다.

당기말 현재 보통주 자본금은 3,921억원으로 지배기업이 56.97%의 지분을 소유하고 있습니다. 은행의 결산일은 12월 31일로서 연결재무제표의 작성을 위하여 2014년 12월 31일자로 외부감사인으로부터 감사 받은 재무제표를 이용하였습니다.

6) 주식회사 BS투자증권

주식회사 BS투자증권은 선물거래법에 의한 선물거래업을 영위할 목적으로 1997년 6월 2일 설립되어 1999년 4월 29일 한국거래소 개장과 함께 사업을 영위하기 시작하였으며, 2009년 11월에 증권업을 인가 받아 상호를 주식회사 부은선물에서 주식회사BS투자증권으로 변경하였습니다. 보고기간 종료일 현재 자본금은 850억원으로 지배기업이 100%의 지분을 소유하고 있습니다. 동사의 결산일은 12월 31일로서 연결재무제표의 작성을 위하여 2014년 12월 31일자로 외부감사인으로부터 감사 받은 재무제표를 이용하였습니다.

7) BS캐피탈주식회사

BS캐피탈주식회사는 여신전문금융업법에 의한 여신전문금융업을 영위할 목적으로 2010년 7월 15일 설립되어 2010년 10월 5일부터 사업을 영위하기 시작하였습니다. 보고기간 종료일 현재 자본금은 2,130억원으로 지배기업이 100%의 지분을 소유하고 있습니다. 동사의 결산일은 12월 31일로서 연결재무제표의 작성을 위하여 2014년 12월 31일자로 외부감사인으로부터 감사 받은 재무제표를 이용하였습니다.

8) 주식회사 BS저축은행

주식회사 BS저축은행은 저축은행업을 영위할 목적으로 2011년 12월 13일 설립되었으며, 보고기간 종료일 현재 자본금은 310억원으로서 지배기업이 100%의 지분을 소유하고 있습니다. 동사의 결산일은 6월 30일로서 연결재무제표의 작성을 위하여 2014년 12월 31일자로 외부감사인으로부터 감사 받은 재무제표를 이용하였습니다.

9) BS신용정보주식회사

BS신용정보주식회사는 신용조사 및 채권추심사업을 영위할 목적으로 2003년 6월 17일 설립되었으며, 보고기간 종료일 현재 자본금은 30억원으로서 지배기업이 100%의 지분을 소유하고 있습니다. 동사의 결산일은 12월 31일로서 연결재무제표의 작성을 위하여 2014년 12월 31일자로 외부감사인으로부터 감사 받은 재무제표를 이용하였습니다.

10) 주식회사 BS정보시스템

주식회사 BS정보시스템은 금융 IT 업무를 영위할 목적으로 2011년 5월 20일 설립되었으며, 보고기간 종료일 현재 자본금은 30억원으로서 지배기업이 100%의 지분을 소유하고 있습니다. 동사의 결산일은 12월 31일로서 연결재무제표의 작성을 위하여 2014년 12월 31일자로 외부감사인으로부터 감사 받은 재무제표를 이용하였습니다.

보고기간 종료일 현재 연결재무제표는 지배기업과 지배기업의 종속기업으로 구성되어 있습니다.

2. 연결재무제표 작성기준 및 중요한 회계정책

(1) 연결재무제표 작성기준

연결실체의 연결재무제표는 한국채택국제회계기준에 따라 작성되었습니다.

연결재무제표 작성에 적용된 중요한 회계정책은 아래 기술되어 있으며, 당기 연결재무제표의 작성에 적용된 중요한 회계정책은 아래에서 설명하는 기준서나 해석서의 도입과 관련된 영향을 제외하고는 전기 연결재무제표 작성시 채택한 회계정책과 동일합니다.

재무상태표의 계정과목은 유동자산(부채)/비유동자산(부채)가 아닌 금융회사의 일반적인 성격에 따라 상대적으로 유동성이 높은 순서대로 배열함을 원칙으로 하고, 업무의 특성과 중요도 등을 감안하여 배열하였습니다.

연결재무제표는 매 보고기간 말에 재평가금액이나 공정가치로 측정되는 특정 비유동자산과 금융자산을 제외하고는 역사적 원가주의를 기준으로 작성되었습니다. 역사적원가는 일반적으로 자산을 취득하기 위하여 지급한 대가의 공정가치로 측정하고 있습니다.

1) 당기에 새로 도입된 기준서 및 해석서와 그로 인한 회계정책의 변경내용은 다음과 같습니다.

- 기업회계기준서 제1032호 금융상품: 표시(개정)

동 개정사항은 금융자산과 금융부채의 상계 표시와 관련된 규정의 의미를 명확히 하여 상계의 권리는 미래사건에 따른 조건부여서는 안되며 약정기간 중 언제나 행사 가능하여야 하고 기업 자신과 거래상대방이 정상적인 사업과정인 경우뿐만 아니라 채무불이행, 지급불능 등인 경우에도 집행 가능하여야 한다는 것 등을 주요 내용으로 하고 있습니다. 한편 동 개정사항이 연결실체의 재무제표에 미치는 중요한 영향은 없습니다.

- 기업회계기준서 제1110호, 제1112호 및 제1027호 투자기업(개정)

동 개정사항은 기업은 자신이 지배하고 있는 모든 종속기업을 연결하여야 한다는 기업회계기준서 제1110호 '연결재무제표'의 일반원칙에 대한 예외규정이며, 지배기업이 투자기업의 정의를 충족하는 경우 종속기업을 연결하지 않고 공정가치로 측정하여 당기손익에 반영하도록 요구하는 것을 주요 내용으로 하고 있습니다. 그리고 투자기업과 관련된 새로운 공시규정들이 기업회계기준서 제1112호 '타 기업에 대한 지분의 공시'와 제1027호 '별도재무제표'에 도입되었습니다. 한편 동 개정사항이 연결실체의 재무제표에 미치는 중요한 영향은 없습니다.

- 기업회계기준서 제1036호 자산손상(개정)

동 개정사항은 손상차손이나 손상차손환입을 인식한 개별자산이나 현금창출단위에 대해서만 회수가능액을 공시하도록 하는 것을 주요 내용으로 하고 있으며, 동 개정사항이 연결실체의 재무제표에 미치는 중요한 영향은 없습니다.

- 기업회계기준서 제1039호 금융상품: 인식과 측정(개정)

동 개정사항은 법령이나 규정의 도입으로 파생상품의 원래 계약상대방을 중앙청산소또는 중앙청산소와의 청산효과를 내기 위한 거래상대방의 역할을 하는 기업으로 교체하고 일정 요건을 충족하는 경우에 위험회피회계를 계속 적용하는 것을 허용하는 것을 주요 내용으로 하고 있습니다. 한편 동 개정사항이 연결실체의 재무제표에 미치는 중요한 영향은 없습니다.

- 기업회계기준해석서 제2121호 부담금(제정)

동 해석서는 정부가 법규에 따라 기업들에게 부과하는 부담금과 관련된 부채는 법규에 명시된 부담금 납부를 유발하는 활동이 발생하는 시점에 인식하는 것을 주요 내용으로 하고 있습니다. 한편 동 회계정책의 변경이 연결실체에 미치는 중요한 영향은 없습니다.

2) 재무제표 발행승인일 현재 제정·공표되었으나, 아직 시행일이 도래하지 아니하였으며 연결실체가 조기 적용하지 아니한 한국채택국제회계기준의 내역은 다음과 같습니다.

- 기업회계기준기준서 제1019호 종업원급여(개정)

근무연수의 경과와 무관한 기여금을 근무기간에 배분하지 않고 근무용역이 제공되는 기간에 근무원가에서 차감하는 것을 허용하는 것을 주요 내용으로 하고 있습니다. 동 개정사항은 2014년 7월 1일 이후 개시하는 회계연도부터 적용될 예정입니다.

- 기업회계기준기준서 제1016호 유형자산(개정)

동 개정사항은 수익에 기초한 감가상각방법이 적절하지 않음을 명시하는 것을 주요 내용으로 하고 있으며, 2016년 1월 1일 이후 개시하는 회계연도부터 적용될 예정입니다.

- 기업회계기준기준서 제1038호 무형자산(개정)

동 개정사항은 무형자산이 수익의 측정치로 표현되거나 소비와 무형자산의 경제적 효익 소비 간에 밀접한 상관관계가 있음을 제시할 수 있는 제한된 상황이 아니라면 수익에 기초한 상각방법은 반증할 수 없는 한 적절하지 않다고 간주하는 것을 주요 내용으로 하고 있습니다. 동 개정사항은 2016년 1월 1일 이후 개시하는 회계연도부터 적용될 예정입니다.

- 기업회계기준서 제1111호 공동약정(개정)

동 개정사항은 공동영업의 활동이 기업회계기준서 제 1103호 '사업결합'에서 정의하는 사업을 구성하고, 공동영업자가 해당 공동영업의 지분을 취득하거나 사업이 공동영업에 출자되어 공동영업이 설립되면서 해당 공동영업에 대한 지분을 취득하는 경우, 기업회계기준서 제 1103호와 다른 기준서에서 규정하고 있는 사업결합 회계처리와 관련된 원칙을 적용하여 회계처리 할 것과 해당 기준서들이 요구하는 관련 정보를 공시하여야 하는 것을 주요 내용으로 하고 있으며, 동 개정사항은 2016년 1월 1일 이후 개시하는 회계연도부터 적용될 예정입니다.

- 한국채택국제회계기준 연차개선 2010-2012 cycle

기업회계기준서 제1102호 '주식기준보상'과 관련하여 '가득조건'과 '시장조건'의 정의를 개정하고 '성과조건'과 '용역제공조건'의 정의를 추가하는 개정사항, 기업회계기준서 제1103호 '사업결합'에서 규정하는 조건부대가의 분류 및 측정에 대한 개정사항, 기업회계기준서 제 1108호 '영업부문'에서 규정하는 부문자산을 최고영업의사결정자에게 정기적으로 제공되는 경우에만 보고부문의 총자산에서 기업전체의 자산으로의 조정을 공시하도록 하는 개정사항 등을 주요내용으로 하고 있으며, 동 개정사항은 2014년 7월 1일 이후 개시하는 회계연도 또는 거래부터 적용될 예정입니다.

- 한국채택국제회계기준 연차개선 2011-2013 cycle

기업회계기준서 제1103호 '사업결합'의 적용범위에 '공동약정 자체의 재무제표에서 공동약정의 구성에 대한 회계처리'는 제외됨을 명확히 하는 개정사항을 포함하여 기업회계기준서 제1113호 '공정가치측정'과 기업회계기준서 제1040호 '투자부동산' 등에 대한 일부 개정사항이 존재하며, 동 개정사항은 2014년 7월 1일 이후 개시하는 회계연도 또는 거래부터 적용될 예정입니다.

연결실체는 상기에 열거된 제·개정사항이 연결재무제표에 미치는 영향이 중요하지 않을 것으로 판단하고 있습니다.

(2) 중요한 회계정책

1) 연결기준

연결재무제표는 지배기업과 지배기업(또는 그 종속기업)이 지배하고 있는 다른 기업 (특수목적기업 포함)의 재무제표를 통합하고 있습니다. 연결실체는 1) 피투자자에 대한 힘, 2) 피투자자에 대한 관여로 인한 변동이익에 대한 노출 또는 권리, 3) 투자자의 이익금액에 영향을 미치기 위하여 피투자자에 대하여 자신의 힘을 사용하는 능력의 3가지 요소를 모두 충족할 때 지배력이 존재한다고 판단하고 있습니다. 또한 상기 지배력의 3가지 요소 중 하나 이상에 변화가 있음을 나타내는 사실과 상황이 존재하는 경우, 피투자자를 지배하는지 재평가 하고 있습니다.

연결실체가 피투자자 의결권의 과반수 미만을 보유하더라도, 피투자자의 관련활동을 일방적으로 지시할 수 있는 실질적인 능력을 가지기에 충분한 의결권을 보유하고 있다면 피투자자에 대한 힘을 보유하고 있는 것으로 판단하고 있습니다. 연결실체가 보유하고 있는 의결권이 피투자자에게 대한 힘을 부여하기에 충분한지 여부를 평가할 때 다음 사항을 포함하여 모든 관련 사실과 상황을 고려하고 있습니다.

- 보유 의결권의 상대적 규모와 다른 의결권 보유자의 주식 분산 정도
- 연결실체, 다른 의결권 보유자 또는 다른 당사자가 보유한 잠재적 의결권
- 계약상 약정에서 발생하는 권리
- 과거 주총에서의 의결양상을 포함하여, 결정이 이루어져야 하는 시점에 연결실체가 관련활동을 지시하는 현재의 능력을 가지고 있는지를 나타내는 다른 추가적인 사실과 상황

당기 중 취득 또는 처분한 종속기업과 관련된 수익과 비용은 취득이 사실상 완료된 날부터 또는 처분이 사실상 완료된 날까지 연결포괄손익계산서에 포함됩니다. 비지배지분의 장부금액은 최초 인식한 금액에 취득이후 자본 변동에 대한 비지배지분의 비례지분을 반영한 금액입니다. 비지배지분이 부(-)의 잔액이 되더라도 총포괄손익은 비지배지분에 귀속되고 있습니다.

연결실체를 구성하는 기업이 유사한 상황에서 발생한 동일한 거래나 사건에 대하여 연결재무제표에서 채택한 회계정책과 다른 회계정책을 사용한 경우에는 그 재무제표를 적절히 수정하여 연결재무제표를 작성하고 있습니다.

연결실체 내의 거래, 이와 관련된 자산과 부채, 수익과 비용 등은 연결재무제표 작성시 모두 제거하고 있습니다.

지배력을 상실하지 않는 종속기업에 대한 연결실체의 소유지분변동은 자본거래로 회계처리하고 있습니다. 연결실체의 지배지분과 비지배지분의 장부금액은 종속기업에 대한 상대적 지분변동을 반영하여 조정하고 있습니다. 비지배지분의 조정금액과 지급하거나 수취한 대가의 공정가치의 차이는 자본으로 직접 인식하고 기업의 소유주에게 귀속시키고 있습니다.

지배기업이 종속기업에 대한 지배력을 상실한 경우, (i) 수취한 대가 및 보유한 지분의 공정가치의 합계액과 (ii) 종속기업의 자산(영업권 포함)과 부채, 비지배지분의 장부금액의 차이

금액을 처분손익으로 계상하고 있습니다. 종속기업과 관련하여 기타포괄손익으로 이전에 인식한 금액에 대하여 관련 자산이나 부채를 직접 처분한 경우의 회계처리(즉 당기손익으로 재분류하거나 직접 이익잉여금으로 대체)와 동일한 기준으로 회계처리하고 있습니다. 지배력을 상실한 날에 이전의 종속기업에 대한 투자자산의 공정가치는 기업회계기준서 제1039호 '금융상품: 인식과 측정'에 따른 금융자산의 최초 인식시의 공정가치로 간주하거나 적절한 경우 관계기업 또는 공동기업에 대한 투자의 최초 인식시의 원가로 간주하고 있습니다.

2) 사업결합

종속기업 및 사업의 취득은 취득법을 적용하여 회계처리하였습니다. 사업결합 이전대가는 피취득자에 대한 지배력을 대가로 이전하는 자산, 연결실체가 발행하였거나 부담하는 부채 및 발행한 지분의 취득일의 공정가치(교환일)의 합계로 산정하고 있습니다. 취득 관련원가는 발생시점에 당기손익으로 인식하고 있습니다.

취득일에 식별가능한 취득자산, 인수부채 및 우발부채는 다음을 제외하고는 취득일에 공정가치로 인식하고 있습니다.

- 이연법인세자산이나 부채와 종업원급여약정과 관련된 자산이나 부채는 각각 기업회계기준서 제1012호 '법인세'와 기업회계기준서 제1019호 '종업원급여'에 따라 인식하고 측정하고 있습니다.
- 연결실체가 피취득자의 주식기준보상을 자신의 주식기준보상으로 대체하면서 발생한 부채나 지분상품은 기업회계기준서 제1102호 '주식기준보상'에 따라 측정하고 있습니다.
- 기업회계기준서 제1105호 '매각예정비유동자산과 중단영업'에 따라 매각예정자산으로 분류된 비유동자산(또는 처분자산집단)은 기업회계기준서 제1105호에 따라 측정하고 있습니다.

영업권은 이전대가, 피취득자에 대한 비지배지분의 금액, 연결실체가 이전에 보유하고 있던 피취득자에 대한 지분의 공정가치의 합계금액이 취득일 현재 식별가능한 취득 자산과 인수부채의 공정가치순액을 초과하는 금액으로 측정하고 있습니다. 취득일에 식별가능한 취득 자산과 인수 부채의 공정가치순액이 이전대가, 피취득자에 대한 비지배지분의 금액, 연결실체가 이전에 보유하고 있던 피취득자에 대한 지분의 공정가치의 합계금액을 초과하는 금액이 재검토 후에도 존재하는 경우에, 그 초과금액은 즉시 염가매수차익으로 당기손익에 반영하고 있습니다.

취득일에 피취득자에 대한 비지배지분의 요소가 현재의 지분이며 청산 시에 보유자에게 기업 순자산의 비례적 몫에 대하여 권리를 부여하고 있는 경우에는 이러한 비지배지분은 취득일에 1) 공정가치나 2) 피취득자의 식별가능한 순자산에 대하여 인식한 금액 중 현재의 지분상품의 비례적 몫 중 하나의 방법으로 측정할 수 있습니다. 이

러한 측정기준의 선택은 각 취득거래별로 이루어집니다. 그 밖의 모든 비지배지분 요소는 한국채택국제회계기준에서 측정기준을 달리 요구하는 경우가 아니라면 취득일의 공정가치로 측정합니다.

사업결합으로 인한 연결실체의 이전대가에는 조건부 대가 약정으로 인한 자산과 부채를 포함하고 있으며 조건부 대가는 취득일의 공정가치로 측정하고 사업결합으로 인한 이전대가의 일부로 포함되어 있습니다. 취득일 이후 공정가치의 변동액은 측정기간 조정사항의 조건을 충족하는 경우 소급하여 조정하고 해당 영업권에서 조정하고 있습니다. 측정기간 조정사항이란 '조정기간'(취득일로부터 1년을 초과할 수 없음)동안 취득일 현재 존재하던 사실과 상황에 대한 추가적 정보를 획득하여 발생하는 조정사항을 말합니다.

측정기간 조정사항의 조건을 충족하지 않는 조건부 대가의 공정가치 변동액은 조건부 대가의 분류에 따라 회계처리하고 있습니다. 자본으로 분류된 조건부 대가는 이후보고일에 재측정하지 않고 결제되는 경우 자본으로 회계처리하고 있습니다. 자산이나 부채로 분류된 조건부 대가는 기업회계기준 제1039호 '금융상품: 인식과 측정'이나 기업회계기준 제1037호 '충당부채, 우발부채 및 우발자산'에 따라 이후 보고일에 재측정하고 적절한 경우 차손익이 있다면 당기손익으로 인식하고 있습니다.

단계적으로 이루어지는 사업결합에서, 연결실체는 이전에 보유하고 있던 피취득자에 대한 지분을 취득일(즉, 연결실체가 지배력을 획득한 날)의 공정가치로 재측정하고 그 결과 차손익이 있다면 당기손익으로 인식하고 있습니다. 취득일 이전에 피취득자에 대한 지분의 가치변동을 기타포괄손익으로 인식한 금액은 이전에 보유한 지분을 직접 처분하는 경우와 동일하게 당기손익으로 재분류하고 있습니다.

사업결합에 대한 최초 회계처리가 사업결합이 발생한 보고기간 말까지 완료되지 못한다면, 연결실체는 회계처리가 완료되지 못한 항목의 잠정 금액을 연결재무제표에 보고하고 있습니다. 측정기간 동안에 취득일 현재 존재하던 사실과 상황에 대하여 새롭게 입수한 정보가 있는 경우 연결실체는 취득일에 이미 알았더라면 취득일에 인식된 금액의 측정에 영향을 주었을 정보를 반영하기 위하여 취득일에 인식한 잠정금액을 소급하여 조정하거나 추가적인 자산과 부채를 인식하고 있습니다.

3) 영업권

사업결합에서 발생하는 영업권은 지배력을 획득하는 시점(취득일)에 원가에서 누적손상차손을 차감하여 인식하고 있습니다.

손상검사를 위하여 영업권은 사업결합으로 인한 시너지효과가 예상되는 연결실체의 현금창출단위(또는 현금창출단위집단)에 배분됩니다.

영업권이 배분된 현금창출단위에 대해서는 매년 그리고 손상을 시사하는 징후가 있을 때마다 손상검사를 수행합니다. 현금창출단위의 회수가능액이 장부금액에 미달할 경우, 손상차손은 먼저 현금창출단위에 배분된 영업권의 장부금액을 감소시키고 잔여손상차손은 현금창출단위를 구성하는 다른 자산들의 장부금액에 비례하여 배분하고 있습니다. 영업권의 손상차손은 당기손익으로 직접 인식되어 있습니다. 영업권에 대해 인식한 손상차손은 추후에 환입할 수 없습니다.

관련 현금창출단위를 처분할 경우 관련 영업권 금액은 처분손익의 결정에 포함됩니다.

4) 외화환산

각 연결대상기업들의 개별재무제표는 그 기업의 영업활동이 이루어지는 주된 경제환경의 통화(기능통화)로 표시하고 있습니다. 연결재무제표를 작성하기 위해 개별기업들의 경영성과와 재무상태는 지배기업의 기능통화이면서 연결재무제표 작성을 위한 표시통화인 '원'으로 표시하고 있습니다.

개별기업들의 재무제표 작성에 있어서 그 기업의 기능통화 외의 통화(외화)로 이루어진 거래는 거래일의 환율로 기록됩니다. 매 보고기간 말에 화폐성 외화항목은 보고기간 말의 환율로 재환산하고 있습니다. 한편 공정가치로 측정하는 비화폐성 외화항목은 공정가치가 결정된 날의 환율로 재환산하지만, 역사적 원가로 측정되는 비화폐성 외화항목은 재환산하지 않습니다.

화폐성 항목의 외환차이는 다음을 제외하고는 발생하는 기간의 당기손익으로 인식하고 있습니다.

- 미래 생산에 사용하기 위하여 건설중인 자산과 관련되고, 외화차입금에 대한 이자비용조정으로 간주되는 자산의 원가에 포함되는 외환차이
- 특정 외화위험을 회피하기 위한 거래에서 발생하는 외환차이
- 해외사업장과 관련하여 예측할 수 있는 미래에 결제할 계획도 없고 결제될 가능성도 없는 채권이나 채무로서 해외사업장순투자의 일부를 구성하는 화폐성항목에서 발생하는 외환차이. 이러한 외환차이는 기타포괄손익으로 인식하고 순투자의 전부나 일부 처분시점에서 자본에서 당기손익으로 재분류하고 있습니다.

연결재무제표를 작성하기 위하여 연결실체에 포함된 해외사업장의 자산과 부채는 보고기간 말의 환율을 사용하여 '원'으로 표시하고 있습니다. 만약 환율이 당해 기간 동안 중요하게 변동하여 거래일의 환율을 사용하여야 하는 상황이 아니라면, 손익항목은 당해 기간의 평균환율로 환산하고 있으며, 이로 인하여 발생한 외환차이를 기타포괄손익으로 인식하고 자본(적절한 경우 비지배지분에 배분)에 누계하고 있습니다.

5) 현금 및 현금성자산

연결실체는 보유현금, 외국통화, 유동성이 매우 높고 확정된 금액의 현금으로 전환이 용이하고 가치변동의 위험이 경미한 단기 투자자산 및 금융기관에 대한 예치금 등을 현금 및 현금성자산으로 분류하고 있습니다.

6) 금융자산

금융자산은 연결실체가 계약의 당사자가 되는 때에 인식하고 있습니다. 금융자산은 최초 인식시 공정가치로 측정하고 있습니다. 금융자산의 취득과 직접 관련되는 거래원가는 최초 인식시 금융자산의 공정가치에 차감하거나 부가하고 있습니다. 다만 당기손익인식금융자산의 취득과 직접 관련되는 거래원가는 발생 즉시 당기손익으로 인식하고 있습니다.

금융자산의 정형화된 매입 또는 매도는 모두 매매일에 인식하거나 제거하고 있습니다. 금융자산의 정형화된 매입 또는 매도는 관련 시장의 규정이나 관행에 의하여 일반적으로 설정된 기간 내에 금융상품을 인도하는 계약조건에 따라 금융자산을 매입하거나 매도하는 계약입니다.

금융자산은 당기손익인식금융자산, 만기보유금융자산, 매도가능금융자산, 대여금 및 수취채권으로 분류하고 있습니다. 이러한 분류는 금융자산의 성격과 보유목적에 따라 최초 인식시점에 결정하고 있습니다.

가. 유효이자율법

유효이자율법은 채무상품의 상각후원가를 계산하고 관련 기간에 걸쳐 이자수익을 배분하는 방법입니다. 유효이자율은 금융자산의 기대존속기간이나 적절하다면 그보다짧은 기간에 걸쳐, 지급하거나 수취하는 수수료와 포인트(유효이자율의 주요 구성요소임), 거래원가 및 기타 할증액 또는 할인액을 포함하여 예상되는 미래현금수취액의현재가치를 최초 인식시 순장부금액과 정확히 일치시키는 이자율입니다.

채무상품에 대한 이자수익은 채무상품이 당기손익인식금융자산으로 분류된 경우를 제외하고는 유효이자율법으로 인식하고 있습니다.

나. 당기손익인식금융자산

당기손익인식금융자산은 단기매매금융자산과 최초 인식시 당기손익금융자산으로 지정한 금융자산을 포함하고 있습니다. 단기간 내 매각을 목적으로 취득한 금융자산은 단기매매금융자산으로 분류하고 있으며 당기손익인식금융자산은 공정가치로 측정하며 평가손익은 당기손익으로 인식하고 있습니다.

다음의 경우 금융자산을 단기매매금융자산으로 분류하고 있습니다.

- 단기간 내 매도할 목적으로 취득한 경우
- 최초 인식시점에, 연결실체가 공동으로 관리하고 단기적 이익획득을 목적으로 최근 실제 운용하고 있는 특정 금융상품 포트폴리오의 일부인 경우

다음의 경우에 단기매매금융자산이 아닌 금융자산은 최초 인식시점에 당기손익인식금융자산으로 지정할 수 있습니다.

- 당기손익인식항목으로 지정함으로써, 지정하지 않았더라면 발생하였을 인식과 측정상의 불일치를 제거하거나 상당히 감소시킬 수 있는 경우
- 금융자산이 연결실체의 문서화된 위험관리나 투자전략에 따라 금융상품집합(금융자산, 금융부채 또는 금융자산과 금융부채의 조합으로 구성된 집합)의 일부를 구성하고, 공정가치 기준으로 관리하고 그 성과를 평가하며, 그 정보를 내부적으로 제공하는 경우
- 금융자산에 하나 또는 그 이상의 내재파생상품을 포함하고 있고, 기업회계기준서 제1039호 '금융상품: 인식과 측정'에 따라 합성계약 전체(자산 또는 부채)를 당기손익인식금융자산으로 지정할 수 있는 경우

당기손익인식금융자산은 공정가치로 측정하며 재측정으로 인해 발생하는 평가손익을 당기손익으로 인식하고 있습니다.

다. 만기보유금융자산

지급금액이 확정되었거나 결정가능하고, 만기가 고정되었고 연결실체가 만기까지 보유할 적극적인 의도와 능력이 있는 비파생금융자산은 만기보유금융자산으로 분류하고 있습니다. 만기보유금융자산은 유효이자율을 사용하여 측정된 상각후원가에서 손상차손누계액을 차감한 금액으로 표시하고 있으며, 이자수익은 유효이자율법을 사용하여 인식하고 있습니다.

라. 매도가능금융자산

매도가능금융자산은 최초 인식시 매도가능금융자산으로 지정되거나 당기손익인식금융자산, 만기보유금융자산 또는 대여금 및 수취채권으로 분류되지 않는 비파생금융자산입니다.

매도가능금융자산은 후속적으로 매 보고기간말의 공정가치로 측정하고 있습니다. 당기손익으로 인식하는 화폐성 매도가능금융자산의 외환손익(아래 참고)과 유효이자율법을 사용하여 계산한 이자수익을 제외한 매도가능금융자산의 장부금액 변동은 기타포괄손익으로 인식하고 자본(매도가능금융자산평가손익)에 누계하고 있습니다. 매도가능금융자산이 처분되거나 손상되는 때에 기타포괄손익으로 인식된 누적평가손익은 당기손익으로 재분류하고 있습니다.

매도가능지분상품의 배당금은 연결실체가 배당금을 수취할 권리가 확정되는 시점에 당기손익으로 인식하고 있습니다.

외화로 표시된 화폐성 매도가능금융자산의 공정가치는 해당 외화로 측정하며 보고기간 말 현재의 환율로 환산하고 있습니다. 당기손익으로 인식한 외환손익은 화폐성자산의 상각후 원가에 기초하여 결정하며, 기타 외환손익은 기타포괄손익으로 인식하고 있습니다.

활성시장에서 가격이 공시되지 않으며, 공정가치를 신뢰성 있게 측정할 수 없는 매도가능지분상품과, 공시가격이 없는 이러한 지분상품과 연계되어 있으며 그 지분상품의 인도로 결제되어야 하는 파생상품은 매 보고기간 말에 취득원가에서 식별된 손상차손을 차감한 금액으로 측정하고 있습니다.

마. 대출채권 및 수취채권

다음의 요건을 모두 충족하는 비파생금융자산은 대출채권 및 수취채권으로 분류하고 있습니다.

- 지급금액이 확정되었거나 결정가능하고,
- 활성시장에서 가격이 공시되지 않으며
- 즉시 또는 단기간 내에 매각할 의도가 없고,
- 최초인식시점에 당기손익인식금융자산 또는 매도가능금융자산으로 지정하지 아니한 경우

최초인식 후에는 유효이자율법을 사용한 상각후원가로 측정하고 있습니다. 이자수익은 이자수익의 인식이 중요하지 않은 단기수취채권을 제외하고는 유효이자율법을 사용하여 인식합니다.

한편, 연결실체는 금융상품을 환매조건부로 매수한 경우 매수금액을 대출채권으로 인식합니다.

바. 인식과 측정

① 최초 인식

금융상품(금융자산과 금융부채)은 연결실체가 금융상품의 계약당사자가 되는 때에 재무상태표에 인식하고 있습니다. 또한, 정형화된 매입이나 매도거래(즉, 관련 시장의 규정이나 관행에 의하여 일반적으로 설정된 기간 내에 당해 금융상품을 인도하는 계약조건에 따라 금융자산을 매입하거나 매도하는 경우)의 경우에는 매매일에 인식하고 있습니다.

금융자산과 금융부채는 최초 인식시점에 공정가치로 측정하며 다만, 당기손익인식금융자산(당기손익인식금융부채)이 아닌 경우 금융자산(금융부채)의 취득(발행)과 직접관련되는 거래원가는 최초 인식시점에 공정가치에 가산(차감)하고 있습니다. 공정가치란 합리적인 판단력과 거래의사가 있는 독립된 당사자 사이의 거래에서 자산이 교환되거나 부채가 결제될 수 있는 금액으로 정의되며, 최초 인식시 금융상품의 공정가치는 일반적으로 거래가격(제공하거나 수취한 대가의 공정가치)으로 평가됩니다.

② 후속측정

금융상품은 최초 인식시점의 분류기준에 따라 다음 중 하나의 측정기준에 따라 평가됩니다.

i) 상각후원가

상각후원가는 금융자산이나 금융부채 최초인식시점의 측정금액에서 다음 사항의 조정을 통해서 산출합니다.

- 상환된 원금을 차감
- 최초인식금액과 만기금액의 차액에 유효이자율법을 적용하여 계산된 상각누계액을 가산 또는 차감
- 손상차손이나 대손상각 인식(직접 차감하거나 총당금을 설정)금액을 차감

ii) 공정가치

연결실체는 이용가능하다면 공정가치의 최선의 추정치로 활성시장에서 공시되는 가격을 이용하며, 이는 금융상품의 상장시장가격이나 활성시장에서 거래된 금융상품에 대한매매중개기관의 공시가격(dealer price quotations)에 기초합니다. 거래소, 판매자, 중개인, 산업집단, 평가기관 또는 감독기구를 통해 공시가격이 용이하고 정기적으로 이용가능하며, 그러한 가격이 독립된 당사자 사이에서 정기적으로 발생한 실제시장거래를 나타낸다면, 그 금융상품은 활성시장에서 가격이 공시되고 있는 것으로 판단합니다.

만약, 금융상품에 대한 활성시장이 없다면 공정가치는 평가기법을 사용하여 결정하거나, 독립적인 외부전문평가기관의 평가결과를 이용합니다. 평가기법은 합리적인 판단력과 거래의사가 있는 독립된 당사자 사이의 최근 거래를 사용하는 방법, 실질적으로 동일한 다른 금융상품의 현행공정가치를 이용할 수 있다면 이를 참조하는 방법, 현금흐름할인방법과 옵션가격 결정모형을 포함합니다.

연결실체는 옵션이나 이자율스왑, 통화스왑과 같은 보편화된 금융상품의 공정가치 결정에는 시장참여자가 일반적으로 사용하는 평가모형을 사용하며, 보다 복잡한 금융상품의 경우에 일반적인 가치평가모형으로부터 발전된 자체 평가모형을 사용합니다. 이러한 모델에 투입되는 일부 혹은 모든 변수들은 시장에서 관측불가능할 수도 있고, 시장가격이나 시장이자율에서 파생될 수도 있으며, 어떠한 가정에 기초하여 측정될 수도 있습니다.

사. 금융자산의 손상

연결실체는 당기손익인식금융자산을 제외한 금융자산의 손상 발생에 대한 객관적인 증거가 있는지를 매 보고기간 말에 평가하고 있습니다. 최초 인식 이후에 발생한 하나 또는 그 이상의 사건의 결과로 금융자산의 추정미래현금흐름이 영향을 받았을 경우 금융자산이 손상되었다고 판단합니다. 그러나, 미래 사건의 결과로 예상되는 손상차손은 인식하지 아니합니다.

금융자산이 손상되었다는 객관적인 증거에는 다음과 같은 손상사건이 포함됩니다.

- 금융자산의 발행자나 지급의무자의 유의적인 재무적 어려움
- 이자지급이나 원금상환의 불이행이나 지연과 같은 계약 위반
- 차입자의 재무적 어려움에 관련된 경제적 또는 법률적 이유로 인한 당초 차입조건의 불가피한 완화
- 차입자의 파산이나 기타 재무구조조정 가능성이 높은 상태가 됨
- 재무적 어려움으로 당해 금융자산에 대한 활성시장의 소멸
- 금융자산의 집합에 포함된 개별 금융자산의 추정미래현금흐름의 감소를 식별할 수는 없지만, 최초인식 후 당해 금융자산 집합의 추정미래현금흐름에 측정가능한 감소가 있다는 것을 시사하는 관측가능한 자료가 있는 경우

매도가능금융자산으로 분류된 지분상품에 대하여는, 상기 예시 이외에 동 지분상품의 공정가치가 원가 이하로 유의적으로 또는 지속적으로 하락하는 경우 자산손상의 객관적인 증거로 추가로 판단됩니다.

손상발생의 객관적인 증거가 있는 경우 금융자산 범주별로 다음과 같이 손상차손을 측정하여 당기손익으로 인식합니다.

① 대출채권 및 수취채권

상각후원가로 측정되는 대출채권 및 수취채권의 손상차손은 당해 자산의 장부금액과 최초의 유효이자율로 할인한 추정미래현금흐름(아직 발생하지 아니한 미래의 대손은 제외)의 현재 가치의 차이로 측정합니다. 이를 위하여 연결실체는 개별적으로 중요한 금융자산에 대해 우선적으로 손상발생의 객관적인 증거가 있는지를 개별적으로 검토합니다(개별평가 대손충당금).

개별적으로 유의적이지 않은 금융자산의 경우 개별적으로 또는 집합적으로 검토합니다. 개별적인 검토결과 손상발생의 객관적인 증거가 없다면, 그 금융자산은 유사한 신용위험의 특성을 가진 금융자산의 집합에 포함하여 집합적으로 손상여부를 검토합니다(집합평가 대손충당금).

i) 개별평가 대손충당금

개별평가 대손충당금은 평가대상 채권으로부터 회수될 것으로 기대되는 현금흐름의 현재가치에 대한 경영진의 최선의 추정에 근거합니다. 이러한 현금흐름을 추정할 때, 연결실체는 관련 상대방의 영업현금흐름 등의 재무적인 상황과 관련 담보물의 순실현가능가치 등 모든 이용가능한 정보를 이용하여 판단합니다.

ii) 집합평가 대손충당금

집합평가 대손충당금은 포트폴리오에 내재된 발생손실을 측정하기 위하여 과거 경험손실률에 근거한 추정모형을 이용합니다. 동 모형은 상품 및 차주의 유형, 신용등급, 포트폴리오 크기, 손상발현기간, 회수기간 등 다양한 요인을 고려하여 각 자산(또는 자산집합)의 부도율(PD: Probability of Default)과 담보유형별 부도 시 손실율(LGD: Loss Given Default)을 적용합니다. 또한, 내재된 손실의 측정을 모형화하고 과거의 경험과 현재의 상황에 기초한 입력변수를 결정하기 위해서 일정한 가정이 적용되었습니다. 동 모형의 방법론과 가정은 대손충당금 추정치와 실제 손실과의 차이를 감소시키기 위하여 정기적으로 검토됩니다.

대출채권 및 수취채권의 손상차손은 대손충당금계정을 사용하여 차감하고, 동 금융자산이 회수 불가능하다고 판단되는 경우 대손충당금에서 상각합니다. 기존에 대손 상각하였던 대출채권 및 수취채권이 후속적으로 회수된 경우 대손충당금을 증가시키며, 대손충당금의 변동은 당기손익으로 인식합니다.

② 매도가능금융자산

공정가치 감소액을 기타포괄손익으로 인식하는 매도가능금융자산은 공정가치가 취득원가에 미달하는 금액에서 이전 기간에 이미 당기손익으로 인식한 당해 금융자산의 손상차손을 차감한 금액을 기타포괄손익에서 당기손익으로 재분류합니다.

후속기간에 매도가능금융자산의 공정가치가 증가하고 그 증가가 손상차손을 인식한 후에 발생한 사건과 객관적으로 관련된 경우, 매도가능채무상품은 당기손익으로 환입하고 매도가능지분상품은 기타포괄손익으로 환입합니다.

③ 만기보유금융자산

상각후원가로 측정되는 만기보유금융자산은 장부금액과 최초의 유효이자율로 할인한 추정미래현금흐름의 현재가치의 차이로 손상차손을 측정합니다. 만기보유금융자산의 손상차손은 장부가액에서 직접 차감합니다.

만기보유금융자산의 경우 후속기간 중 손상차손의 금액이 감소하고, 그 감소가 손상을 인식한 후에 발생한 사건과 객관적으로 관련된 경우에는 이미 인식한 손상차손은 회복 후 장부금액이 당초 손상을 인식하지 않았다면 회복일 현재 인식하였을 상각후원가를 초과하지 않는 한도 내에서 당기손익으로 직접 환입합니다.

아. 금융자산의 제거

금융자산의 현금흐름에 대한 계약상 권리가 소멸하거나, 금융자산의 현금흐름에 대한 권리를 양도하고 금융자산의 소유에 따른 위험과 보상의 대부분을 이전할 때 금융자산을 제거하고 있습니다. 만약, 금융자산의 소유에 따른 위험과 보상의 대부분을 보유하지도 않고 이전하지도 아니한 경우, 연결실체가 금융자산을 통제하고 있지도 않다면 금융자산을 제거하고, 금융자산을 계속 통제하고 있다면 그 양도자산에 대하여 지속적으로 관여하는 정도까지 계속하여 인식하고, 관련 부채를 함께 인식하고 있습니다.

만약, 금융자산의 현금흐름에 대한 권리를 양도하였으나 금융자산의 소유에 따른 위험과 보상을 대부분을 연결실체가 보유하고 있는 경우에는 당해 금융자산을 계속 인식하고, 수취한 매각금액은 부채로 인식하고 있습니다.

7) 금융부채

가. 금융부채의 분류

금융부채는 연결실체가 계약의 당사자가 되는 때에 인식하고 있습니다. 금융부채는 최초 인식시 공정가치로 측정하고 있습니다. 금융부채의 발행과 직접 관련되는 거래원가는 최초 인식시 금융부채의 공정가치에 차감하거나 부가하고 있습니다. 다만 당기손익인식금융부채의 발행과 직접 관련되는 거래원가는 발생 즉시 당기손익으로 인식하고 있습니다.

금융부채는 '당기손익인식금융부채' 또는 '기타부채'로 분류하고 있습니다.

① 당기손익인식금융부채

금융부채는 단기매매항목이거나 당기손익인식금융부채로 지정할 경우 당기손익인식금융부채로 분류하고 있습니다.

다음의 경우 금융부채를 단기매매금융부채로 분류하고 있습니다.

- 주로 단기간 내에 재매입할 목적으로 취득한 경우
최초 인식시점에, 연결실체가 공동으로 관리하고 단기적 이익획득을 목적으로 최근 실제 운용
- 하고 있는 특정 금융상품 포트폴리오의 일부인 경우, 연결실체가 공동으로 관리하는 특정 금융
상품 포트폴리오의 일부
- 위험회피수단으로 지정되고 위험회피에 효과적인 파생상품이 아닌 파생상품

다음의 경우 단기매매항목이 아닌 금융부채는 최초 인식시점에 당기손익인식금융부채로 지정할 수 있습니다.

- 당기손익인식항목으로 지정함으로써, 지정하지 않았더라면 발생할 수 있는 측정이나 인식상의 불일치를 제거하거나 상당히 감소시킬 수 있는 경우
금융부채가 연결실체의 문서화된 위험관리나 투자전략에 따라 금융상품집합(금융자산, 금융
- 부채 또는 금융자산과 금융부채의 조합으로 구성된 집합)의 일부를 구성하고, 공정가치 기준으로 관리하고 그 성과를 평가하며, 그 정보를 내부적으로 제공하는 경우
금융부채가 하나 이상의 내재파생상품을 포함하는 계약의 일부를 구성하고 기업회계기준서
- 제1039호 '금융상품: 인식과 측정'에 따라 합성계약 전체(자산 또는 부채)를 당기손익인식부채로 지정할 수 있는 경우

당기손익인식금융부채는 공정가치로 측정하며 재측정으로 인해 발생하는 평가손익은 당기손익으로 인식하고 있습니다.

② 기타금융부채

당기손익인식금융부채로 분류되지 않은 비파생금융부채는 기타금융부채로 분류하며, 기타금융부채는 예수부채, 차입부채, 사채 등으로 구성되어 있습니다. 기타금융부채는 최초 인식시 발행과 직접 관련되는 거래원가를 차감한 공정가치로 측정하고 있습니다. 후속적으로 기타금융부채는 유효이자율법을 사용하여 상각후원가로 측정되며, 이자비용은 유효이자율법을 사용하여 인식합니다.

연결실체는 금융상품을 환매조건부로 매도한 경우 금융상품은 재무상태표에서 제거하지 아니하고, 매도금액을 차입부채로 인식합니다.

나. 금융부채의 제거

연결실체는 연결실체의 의무가 이행, 취소 또는 만료된 경우에만 금융부채를 제거합니다. 지급한 대가와 제거되는 금융부채의 장부금액과의 차이는 당기손익으로 인식하고 있습니다.

다. 상계

금융자산과 금융부채는 연결실체가 자산과 부채를 상계할 수 있는 법적인 권리가 있고 순액으로 결제하거나, 자산을 실현하는 동시에 부채를 결제할 의도가 있는 경우에만 상계하고 있습니다.

8) 파생상품

연결실체는 이자율위험과 외화위험을 관리하기 위하여 통화선도, 이자율스왑, 통화스왑 등 다수의 파생상품계약을 체결하고 있습니다.

파생상품은 최초 인식시 계약일의 공정가치로 측정하고 있으며, 후속적으로 매 보고기간말의 공정가치로 재측정하고 있습니다. 파생상품을 위험회피수단으로 지정하였으나 위험회피에 효과적이지 않다면 파생상품의 공정가치변동으로 인한 평가손익은 즉시 당기손익으로 인식하고 있습니다. 파생상품을 위험회피수단으로 지정하고 위험회피에 효과적이라면 당기손익의 인식시점은 위험회피관계의 특성에 따라 좌우됩니다.

공정가치가 정(+)의 값을 갖는 파생상품은 금융자산으로 인식하며, 부(-)의 값을 갖는 파생상품을 금융부채로 인식하고 있습니다. 파생상품은 파생상품의 잔여만기가 12개월을 초과하고 12개월 이내에 실현되거나 결제되지 않을 것으로 예상되는 경우에는 비유동자산 또는 비유동부채로 분류하고 있습니다. 기타 파생상품은 유동자산 또는 유동부채로 표시하고 있습니다.

가. 내재파생상품

파생상품이 아닌 주계약에 내재된 파생상품은 내재파생상품의 경제적 특성 및 위험이 주계약의 경제적 특성 및 위험과 밀접하게 관련되어 있지 않고 내재파생상품과 동일한 조건을 가지는 별도의 금융상품 등이 파생상품의 정의를 충족하며 합성계약의 공정가치변동을 당기손익으로 인식하지 않는 경우 별도의 파생상품으로 회계처리하고 있습니다.

내재파생상품과 관련되어 있는 합성계약의 잔여만기가 12개월을 초과하고, 12개월 이내에 실현되거나 결제되지 않을 것으로 예상되는 경우에는 내재파생상품은 비유동자산 또는 비유동부채로 표시하고 있습니다. 기타 내재파생상품은 유동자산 또는 유동부채로 표시하고 있습니다.

나. 위험회피회계

연결실체는 파생상품, 내재파생상품 또는 회피대상위험이 외화위험인 경우에는 비파생금융상품을 공정가치위험회피, 현금흐름위험회피 또는 해외사업장순투자위험회피에 대한 위험회피수단으로 지정하고 있습니다. 확정계약의 외화위험회피는 현금흐름위험회피로 회계처리하고 있습니다.

연결실체는 위험회피 개시시점에 위험관리목적, 위험회피전략 및 위험회피수단과 위험회피대상항목의 관계를 문서화하고 있습니다. 또한 연결실체는 위험회피의 개시시점과 후속기간에 위험회피수단이 회피대상위험으로 인한 위험회피대상항목의 공정가치 또는 현금흐름의 변동을 상쇄하는데 매우 효과적인지 여부를 문서화하고 있습니다.

다. 공정가치위험회피

연결실체는 위험회피수단으로 지정되고 공정가치위험회피회계의 적용요건을 충족한 파생상품의 공정가치변동을 즉시 당기손익으로 인식하고 있으며, 회피대상위험으로 인한 위험회피대상항목의 공정가치변동도 즉시 당기손익으로 인식하고 있습니다. 위험회피수단의 공정가치변동과 회피대상위험으로 인한 위험회피대상항목의 공정가치변동은 연결포괄손익계산서상 위험회피대상항목과 관련된 항목에 인식하고 있습니다.

공정가치위험회피회계는 연결실체가 위험회피관계의 지정을 철회하는 경우, 위험회피수단이 소멸, 매각, 청산 또는 행사되는 경우 또는 공정가치위험회피회계의 적용요건을 더 이상 충족하지 않는 경우에 중단됩니다. 회피대상위험으로 인한 위험회피대상항목의 장부금액 조정액은 위험회피회계가 중단된 날부터 상각하여 당기손익으로 인식하고 있습니다.

라. 현금흐름위험회피

연결실체는 위험회피수단으로 지정되고 현금흐름위험회피회계의 적용요건을 충족한 파생상품의 공정가치변동분 중 위험회피에 효과적인 부분은 기타포괄손익으로 인식하고 현금흐름위험회피적립금에 누계하고 있습니다. 위험회피에 비효과적인 부분과 관련된 손익은 당기손익으로 인식하고, 연결포괄손익계산서상 '기타영업외손익'항목으로 처리하고 있습니다.

이전에 기타포괄손익으로 인식하고 자본항목에 누계한 위험회피수단 평가손익은 위험회피대상항목이 당기손익으로 인식되는 때에 당기손익으로 재분류하고 있으며, 재분류된 금액은 연결포괄손익계산서상 위험회피대상항목과 관련된 항목에 인식하고 있습니다. 그러나 위험회피대상 예상거래에 따라 향후 비금융자산이나 비금융부채를 인식하는 경우에는 이전에 기타포괄손익으로 인식하고 자본항목에 누계한 위험회피수단 평가손익은 자본에서 제거하여 비금융자산 또는 비금융부채의 최초 원가에 포함하고 있습니다.

현금흐름위험회피회계는 연결실체가 위험회피관계의 지정을 철회하는 경우, 위험회피수단이 소멸, 매각, 청산, 행사되는 경우 또는 현금흐름위험회피회계의 적용요건을 더 이상 충족하지 않는 경우에 중단됩니다. 현금흐름위험회피회계 중단시점에서 기타포괄손익으로 인식하고 자본항목에 누계한 위험회피수단의 평가손익은 계속하여 자본으로 인식하고 예상거래가 궁극적으로 당기손익으로 인식될 때 당기손익으로 재분류하고 있습니다. 그러나 예상거래가 더 이상 발생하지 않을 것으로 예상되는 경우에는 자본으로 인식한 위험회피수단의 누적평가손익은 즉시 당기손익으로 재분류하고 있습니다.

9) 유형자산

유형자산은 원가로 측정하고 있으며 최초 인식 후에 취득원가에서 감가상각누계액과손상차손누계액을 차감한 금액을 장부금액으로 표시하고 있습니다. 유형자산의 원가는 당해 자산의 매입 또는 건설과 직접적으로 관련되어 발생한 지출로서 경영진이 의도하는 방식으로 자산을 가동하는데 필요한 장소와 상태에 이르게 하는 데 직접 관련되는 원가와 자산을 해체, 제거하거나 부지를 복구하는 데 소요될 것으로 최초에 추정되는 원가를 포함하고 있습니다.

후속원가는 자산으로부터 발생하는 미래경제적효익이 유입될 가능성이 높으며, 그 원가를 신뢰성 있게 측정할 수 있는 경우에 한하여 자산의 장부금액에 포함하거나 적절한 경우 별도의 자산으로 인식하고 있으며, 대체된 부분의 장부금액은 제거하고 있습니다. 한편 일상적인 수선·유지와 관련하여 발생하는 원가는 발생시점에 당기손익으로 인식하고 있습니다.

유형자산 중 토지는 감가상각을 하지 않으며, 이를 제외한 유형자산은 아래에 제시된 개별 자산별로 추정된 경제적 내용연수 동안 감가상각하고 있습니다.

구분	내용연수	상각방법
업무용건물	50년	정액법
임차점포시설물	5년	정액법
기계장치	5년	정액법
비품	5년	정액법
차량운반구	5년	정액법

유형자산을 구성하는 일부의 원가가 당해 유형자산의 전체원가에 비교하여 중요하다면, 해당 유형자산을 감가상각할 때 그 부분은 별도로 구분하여 감가상각하고 있습니다.

유형자산의 감가상각방법, 잔존가치 및 내용연수는 매 회계연도 말에 재검토하고 있으며, 이를 변경하는 것이 적절하다고 판단되는 경우 회계추정의 변경으로 회계처리하고 있습니다.

유형자산을 처분하거나 사용이나 처분을 통한 미래경제적효익이 기대되지 않을 때 해당 유형자산의 장부금액을 연결재무상태표에서 제거하고 있습니다. 유형자산의 제거로 인하여 발생하는 손익은 순매각금액과 장부금액의 차이로 결정하고 있으며, 해당 유형자산이 제거되는 시점에 당기손익으로 인식하고 있습니다.

10) 투자부동산

임대수익이나 시세차익을 얻기 위하여 보유하고 있는 부동산은 투자부동산으로 분류하고 있습니다. 투자부동산은 취득 시 발생한 거래원가를 포함하여 최초 인식 시점에 원가로 측정하며, 최초 인식 후에 취득원가에서 감가상각누계액과 손상차손누계액을 차감한 금액을 장부금액으로 표시하고 있습니다.

후속원가는 자산으로부터 발생하는 미래경제적효익이 유입될 가능성이 높으며, 그 원가를 신뢰성 있게 측정할 수 있는 경우에 한하여 자산의 장부금액에 포함하거나 적절한 경우 별도의 자산으로 인식하고 있으며, 후속지출에 의해 대체된 부분의 장부금액은 제거하고 있습니다. 한편 일상적인 수선·유지와 관련하여 발생하는 원가는 발생시점에 당기손익으로 인식하고 있습니다.

투자부동산 중 토지에 대해서는 감가상각을 하지 않으며, 토지를 제외한 투자부동산은 경제적 내용연수에 따라 50년을 적용하여 정액법으로 상각하고 있습니다.

투자부동산의 감가상각방법, 잔존가치 및 내용연수는 매 회계연도 말에 재검토하고 있으며, 이를 변경하는 것이 적절하다고 판단되는 경우 회계추정의 변경으로 회계처리하고 있습니다.

투자부동산을 처분하거나, 투자부동산의 사용을 영구히 중지하고 처분으로도 더 이상의 미래경제적효익을 기대할 수 없는 경우에 해당 투자부동산의 장부금액을 연결채무상태표에서 제거하고 있습니다. 투자부동산의 제거로 인하여 발생하는 손익은 순매각금액과 장부금액의 차이로 결정하고 있으며, 해당 투자부동산이 제거되는 시점의 당기손익으로 인식하고 있습니다.

11) 리스

가. 리스의 분류

연결실체는 리스자산의 소유에 따른 위험과 보상의 대부분이 리스이용자에게 이전되는 경우에는 금융리스로 분류하고, 위험과 보상의 대부분을 이전하지 않는 리스는 운용리스로 분류하고 있습니다.

나. 리스이용자의 회계처리

① 금융리스

연결실체는 리스약정일에 측정된 최소리스료의 현재가치와 리스자산의 공정가치 중 작은 금액을 리스기간개시일에 금융리스자산과 금융리스부채로 각각 인식하고 있습니다. 리스개설 직접원가는 금융리스자산에 포함하고 있습니다.

최소리스료는 금융원가와 리스부채의 상환액으로 나누어서 인식하고 있으며, 금융원가는 부채잔액에 대하여 일정한 기간이자율이 산출되도록 리스기간의 각 회계기간동안 배분하고 있습니다. 조정리스료는 발생한 기간에 비용으로 처리하고 있습니다.

금융리스자산의 감가상각은 연결실체가 소유한 다른 감가상각대상자산과 일관된 체계적인 기준으로 상각하고 있으며, 리스기간 종료시점까지 자산의 소유권을 획득할 것이 확실하지 않은 경우에는 리스기간과 리스자산의 내용연수 중 짧은 기간에 걸쳐 감가상각하고 있습니다. 또한, 연결실체는 금융리스자산에 대해서 손상여부를 검토하고 있습니다.

② 운용리스

운용리스하의 리스료비용은 리스기간에 걸쳐 정액기준으로 인식하고 있습니다. 운용리스의 인센티브는 총효익을 리스기간에 걸쳐 리스비용에서 차감하여 인식하고 있습니다.

다. 리스제공자의 회계처리

① 금융리스

리스제공자는 금융리스의 리스순투자와 동일한 금액을 금융리스채권으로 인식하고 있습니다. 금융리스에서 이자수익은 리스제공자의 금융리스순투자 금액에 대하여 일정한 기간이자율이 산출되는 방식을 적용하여 인식하고 있습니다.

② 운용리스

운용리스하의 리스료수익은 리스기간에 걸쳐 정액기준으로 인식하고 있습니다. 운용리스자산의 감가상각은 리스제공자가 소유한 다른 유사자산의 감가상각정책과 일관성 있게 회계처리하고 있습니다.

12) 무형자산

가. 개별취득하는 무형자산

내용연수가 유한한 개별 취득하는 무형자산은 취득원가에서 상각누계액과 손상차손누계액을 차감한 금액으로 인식하며, 추정내용연수에 걸쳐 정액법으로 상각비를 계상하고 있습니다. 무형자산의 내용연수 및 상각방법은 매 회계연도 말에 재검토하고 있으며, 이를 변경하는 것이 적절하다고 판단되는 경우 회계추정의 변경으로 회계처리하고 있습니다. 내용연수가 비한정인 개별 취득하는 무형자산은 취득원가에서 손상차손누계액을 차감한 금액으로 인식합니다.

나. 내부적으로 창출한 무형자산

개발활동(또는 내부프로젝트의 개발단계)과 관련된 지출은 해당 개발계획의 결과가 새로운 제품의 개발이나 실질적 기능 향상을 위한 것이며 연결실체가 그 개발계획의 기술적, 상업적 달성가능성이 높고 소요되는 자원을 신뢰성있게 측정가능한 경우에만 무형자산으로 인식하고 있습니다.

내부적으로 창출한 무형자산의 취득원가는 그 무형자산이 위에서 기술한 인식조건을 최초로 충족시킨 시점 이후에 발생한 지출의 합계이며, 내부적으로 창출한 무형자산으로 인식되지 않는 개발원가는 발생시점에 비용으로 인식하고 있습니다.

내부적으로 창출한 무형자산은 최초 인식 후에 취득원가에서 상각누계액과 손상차손누계액을 차감한 금액으로 표시하고 있습니다.

다. 사업결합으로 취득한 무형자산

사업결합으로 취득하고 영업권과 분리하여 인식한 무형자산의 취득원가는 취득일의 공정가치로 측정하고, 최초 인식 후에 사업결합으로 취득한 무형자산은 취득원가에서 상각누계액과 손상차손누계액을 차감한 금액으로 표시하고 있습니다.

라. 무형자산의 제거

무형자산을 처분하거나 사용이나 처분을 통한 미래경제적효익이 기대되지 않을 때 해당 무형자산의 장부금액을 연결재무상태표에서 제거하고 있습니다. 무형자산의 제거로 인하여 발생하는 손익은 순매각금액과 장부금액의 차이로 결정하고 있으며, 해당 무형자산이 제거되는 시점에 당기손익으로 인식하고 있습니다

13) 비금융자산의 손상

이연법인세자산, 종업원급여에서 발생한 자산, 건설계약에서 발생한 자산 및 매각예정으로 분류되는 자산을 제외한 모든 연결실체의 비금융자산에 대해서는 매 보고기간 말에 자산손상을 시사하는 징후가 있는지를 검토하며, 만약 그러한 징후가 있다면 당해자산의 회수가능액을 추정하고 있습니다. 단, 내용연수가 비한정인 무형자산, 아직 사용할 수 없는 무형자산에 대해서는 자산손상을 시사하는 징후와 관계없이 매년 회수가능액과 장부금액을 비교하여 손상 검사를 수행하고 있습니다.

회수가능액은 개별 자산별로, 또는 개별 자산의 회수가능액을 추정할 수 없다면 그 자산이 속하는 현금창출단위별로 회수가능액을 추정하고 있습니다. 현금창출단위란 다른 자산이나 자산집단에서의 현금유입과는 거의 독립적인 현금유입을 창출하는 식별가능한 최소자산집단을 의미합니다. 회수가능액은 사용가치와 순공정가치 중 큰 금액으로 하고 있습니다. 사용가치는 자산이나 현금창출단위에서 창출될 것으로 기대되는 미래현금흐름을 화폐의 시간가치 및 미래현금흐름을 추정할 때 조정되지 아니한 자산의 특유위험에 대한 현행 시장의 평가를 반영한 세전할인율로 할인하여 추정합니다.

자산이나 현금창출단위의 회수가능액이 장부금액에 미달하는 경우 자산의 장부금액을 감소시키며 이러한 장부금액의 감소는 손상차손으로 즉시 당기손익으로 인식하고 있습니다. 매 보고기간 말에 영업권을 제외한 자산에 대해 과거기간에 인식한 손상차손이 더 이상 존재하지 않거나 감소된 것을 시사하는 징후가 있는지를 검토하고 직전손상차손의 인식시점 이후 회수가능액을 결정하는 데 사용된 추정치에 변화가 있는 경우에만 환입합니다. 손상차손환입으로 증가된 장부금액은 과거에 손상차손을 인식하기 전 장부금액의 감가상각 또는 상각 후 잔액을 초과할 수 없습니다.

14) 매각예정비유동자산

연결실체는 비유동자산(또는 처분자산집단)의 장부금액이 계속 사용이 아닌 매각거래로 주로 회수되는 등 일정 조건을 충족하는 경우에 이를 매각예정자산으로 분류하고 있습니다. 이러한 조건은 비유동자산(또는 처분자산집단)이 현재의 상태로 즉시 매각가능하여야 하며 매각될 가능성이 매우 높을 때에만 충족된 것으로 간주됩니다. 경영진은 자산의 매각계획을 확약해야 하며 분류시점에서 1년 이내에 매각완료요건이 충족될 것으로 예상되어야 합니다.

매각예정으로 분류된 비유동자산(또는 처분자산집단)은 장부금액과 순공정가치 중 낮은 금액으로 측정하고 있습니다.

15) 충당부채

과거사건의 결과로 현재의 법적의무 또는 의제의무가 존재하고, 당해 의무를 이행하기 위하여 경제적효익을 갖는 자원이 유출될 가능성이 높으며, 당해 의무의 이행에 소요되는 금액을 신뢰성 있게 추정할 수 있는 경우에 충당부채를 인식하고 있습니다.충당부채에 대한 최선의 추정치를 구할 때는 관련된 사건과 상황에 대한 불가피한 위험과 불확실성을 고려하고 있으며, 화폐의 시간가치가 중요한 경우에는 의무를 이행하기 위하여 예상되는 지출액의 현재가치로 평가하고 있습니다.

특히, 확정지급보증 및 미확정지급보증을 대하여 지급보증충당부채를, 신용카드 관련 미사용 한도와 가계 및 기업에 대한 한도대출약정 중 미사용한도에 대하여 미사용약정충당부채를 인식하고 있으며, 이를 위하여 신용환산율(CCF: Credit Conversion Factor), 부도율, 부도시손실율 등을 적용한 평가모형을 이용하고 있습니다.

매 보고기간 말에 충당부채의 잔액을 검토하고, 보고기간 종료일 현재 최선의 추정치를 반영하여 조정하고 있습니다. 의무이행을 위하여 경제적 효익을 갖는 자원이 유출될 가능성이 더 이상 높지 않은 경우에는 충당부채를 환입하고 있습니다.

손실부담계약이 발생하는 경우 관련된 현재의무는 충당부채로 인식하고 측정합니다.손실부담계약은 계약상의 의무이행에서 발생하는 회피 불가능한 원가가 당해 계약에의하여 받을 것으로 기대되는 경제적효익을 초과하는 경우에 발생합니다. 회피 불가능한 원가는 계약을 해지하기 위한 최소순원가로서 계약을 이행하기 위하여 소요되는 원가와 계약을 이행하지 못하였을 때 지급하여야 할 보상금 또는 위약금 중 작은 금액으로 측정합니다.

16) 금융보증계약

금융보증계약은 채무상품의 최초 계약조건이나 변경된 계약조건에 따라 지급기일에 특정 채무자가 지급하지 못하여 보유자가 입은 손실을 보상하기 위해 발행자가 특정금액을 지급하여야 하는 계약입니다.

금융보증부채는 공정가치로 최초 측정하며, 당기손익인식항목으로 지정되지 않았다면 다음 중 큰 금액으로 후속측정하여야 합니다.

- (가) 기업회계기준서 제1037호 '총당부채, 우발부채 및 우발자산'에 따라 결정된 금액
- (나) 최초인식금액에서 기업회계기준서 제1018호 '수익'에 따라 인식한 상각누계액을 차감한 금액

17) 종업원급여

가. 단기종업원급여

종업원이 관련 근무용역을 제공한 회계기간의 말부터 12개월 이내에 결제될 단기종업원급여는 근무용역과 교환하여 지급이 예상되는 금액을 근무용역이 제공된 때에 당기손익으로 인식하고 있습니다. 단기종업원급여는 할인하지 않은 금액으로 측정하고 있습니다. 또한, 종업원의 과거 근무용역의 결과로 연결실체가 지급해야 할 법적의무 또는 의제의무가 있고, 그 채무금액을 신뢰성 있게 추정할 수 있다면 이익분배금 및 상여금으로 지급이 예상되는 금액을 부채로 인식하고 있습니다.

나. 기타장기종업원급여

종업원이 관련 근무용역을 제공한 회계기간의 말일부터 12개월 이내에 지급되지 않을 기타 장기종업원급여는 당기와 과거기간에 제공한 근무용역의 대가로 획득한 미래의 급여액을 현재가치로 할인하고, 관련 채무를 직접 결제하는 데 사용할 수 있는 사외적립자산의 공정가치를 차감하여 부채로 인식하고 있습니다. 부채는 관련 급여의 만기와 유사한 만기를 가지는 우량 회사채(AA)의 이자율을 사용하여 추정미래현금흐름을 할인한 후 결정되고 있습니다. 보험수리적 가정의 변동과 경험적 조정에서 발생하는 손익은 발생한 기간에 전액 당기손익으로 인식하고 있습니다.

다. 퇴직급여비용과 해고급여

확정급여채무는 독립된 보험계리법인에 의해 예측단위적립방식을 이용하여 매 보고기간 말에 보험수리적 평가를 수행하여 계산하고 있습니다. 보험수리적손익과 사외적립자산의 수익(순확정급여부채(자산)의 순이자에 포함된 금액 제외) 및 자산인식상한효과의 변동으로 구성된 순확정급여부채의 재측정요소는 재측정요소가 발생한 기간에 기타포괄손익으로 인식하고, 연결재무상태표에 즉시 반영하고 있습니다. 연결포괄손익계산서에 인식한 재측정요소는 후속기간에 당기손익으로 재분류되지 아니합니다. 과거근무원가는 제도의 개정이 발생한 기간에 인식하고, 순이자는 기초시점에 순확정급여부채(자산)에 대한 할인율을 적용하여 산출하고 있습니다. 확정급여원가의 구성요소는 근무원가(당기근무원가와 과거근무원가 및 정산으로 인한 손익)와 순이자비용(수익) 및 재측정요소로 구성되어 있습니다.

연결실체는 근무원가와 순이자비용(수익)은 당기손익으로 인식하고 있으며, 재측정요소는 기타포괄손익에 인식하고 있습니다. 제도의 축소로 인한 손익은 과거근무원가로 처리하고 있습니다.

연결재무제표상 확정급여채무는 확정급여제도의 실제 과소적립액과 초과적립액을 표시하고 있습니다. 이러한 계산으로 산출된 초과적립액은 제도로부터 환급받거나 제도에 대한 미래 기여금이 절감되는 방식으로 이용가능한 경제적효익의 현재가치를가산한 금액을 한도로 자산으로 인식하고 있습니다.

해고급여에 대한 부채는 연결실체가 해고급여의 제안을 더 이상 철회할 수 없게 된 날 또는 연결실체가 해고급여의 지급을 수반하는 구조조정에 대한 원가를 인식한 날 중 이른날에 인식하고 있습니다.

라. 주식기준보상

연결실체는 종업원에게 제공받는 재화나 용역의 대가로 현금을 지급하는 현금결제형주식기준보상거래의 경우에는 제공받는 재화나 용역과 그 대가로 부담하는 부채를 공정가치로 측정하고 가득기간동안 종업원급여비용과 부채로 인식하고 있습니다. 또한부채가 결제될 때까지 매 보고기간 종료일과 최종결제일에 부채의 공정가치를 재측정하고, 공정가치의 변동액은 종업원급여로 당기손익으로 인식하고 있습니다.

18) 연결실체가 발행한 지분상품

지분상품은 연결실체의 자산에서 모든 부채를 차감한 후의 잔여지분을 나타내는 모든 계약 또는 약정을 의미합니다.

가. 보통주

보통주는 자본으로 분류되고 있습니다. 보통주의 발행시 또는 주식매입선택권의 행사 시 발생하는 추가적인 비용은 세금효과를 반영한 순액으로 자본에서 차감하고 있습니다.

나. 신종자본증권 (Hybrid Capital Instruments)

연결실체는 상품의 계약조건의 실질에 따라 자본증권(capital instruments)을 금융부채 또는 지분상품으로 분류하고 있습니다. 연결실체는 계약상 의무를 결제하기 위한 현금 등 금융자산의 인도를 회피할 수 있는 무조건적인 권리를 가지고 있는 일부 신종자본증권의 경우에는 지분상품으로 분류하여 자본(equity)의 일부로 표시할 수 있습니다.

19) 수익·비용의 인식

가. 이자수익과 이자비용

이자수익과 이자비용은 유효이자율법을 적용하여 연결포괄손익계산서에 인식합니다. 유효이자율법은 금융자산이나 금융부채의 상각후원가를 계산하고 관련 기간에 걸쳐 이자수익이나 이자비용을 배분하는 방법입니다.

유효이자율은 금융상품의 기대존속기간이나 적절하다면 더 짧은 기간에 예상되는 미래 현금 유출과 유입의 현재가치를 금융자산 또는 금융부채의 순장부금액과 정확히 일치시키는 이자율입니다. 유효이자율을 계산할 때 당해 금융상품의 모든 계약조건을 고려하여 미래현금흐름을 추정하나, 미래 신용위험에 따른 손실은 고려하지 않습니다. 또한, 계약 당사자 사이에서 지급하거나 수취하는 수수료와 포인트(유효이자율의 주요 구성요소에 한함), 거래원가 및 기타의 할증액과 할인액 등을 반영합니다. 금융상품에 대한 현금흐름 또는 기대존속기간을 신뢰성 있게 추정할 수 없는 예외적인 경우에는 전체 계약기간 동안 계약상 현금흐름을 사용하여 유효이자율을 구합니다.

금융자산이나 유사한 금융자산의 집합이 손상차손으로 감액되면, 그 후의 이자수익은 손상차손을 측정할 목적으로 미래현금흐름을 할인하는 데 사용한 이자율을 사용하여 인식합니다

나. 수수료 수익

연결실체는 금융용역수수료를 그 수수료의 부과목적과 관련 금융상품의 회계처리 기준에 따라 다음과 같이 구분하여 처리합니다.

① 금융상품의 유효수익을 구성하는 수수료

금융상품의 유효이자율의 일부를 구성하는 수수료의 경우 일반적으로 유효이자율에 대한 조정항목으로 처리합니다. 이러한 수수료에는 차입자의 재무상태, 보증, 담보와 기타 보장약정과 관련된 평가 및 사무처리, 관련 서류의 준비 및 작성 등의 활동에 대한 보상, 금융부채 발행시 수취된 개설수수료 등이 포함됩니다. 그러나, 금융상품이 당기손익인식금융상품에 해당하는 경우 수수료는 상품의 최초 인식시점에 수익으로 인식합니다.

② 용역을 제공함으로써 가득되는 수수료

용역을 제공함으로써 가득되는 수수료는 관련 용역이 제공될 때 일반적으로 수익으로 인식합니다.

자산관리수수료, 업무수탁수수료, 보증용역수수료 등 일정기간 동안 용역의 제공대가로 부과되는 수수료는 그 용역을 제공하는 때에 수익으로 인식합니다. 또한, 특정한 대출약정이 체결될 가능성이 낮고, 그 대출약정이 기업회계기준서 제1039호의 적용범위에 해당하지 않는다면, 해당 약정수수료는 약정기간에 걸쳐 기간에 비례하여 수익으로 인식합니다.

③ 유의적인 행위를 수행함으로써 가득되는 수수료

유의적인 행위를 수행함으로써 가득되는 수수료는 유의적인 행위를 완료한 시점에 수익으로 인식합니다.

주식 또는 기타증권 매매, 사업양수도의 주선과 같이 제3자를 위한 거래의 협상 또는협상참여의 대가로 수취하는 수수료 및 판매수수료는 해당 거래의 완료시점에 수익으로 인식합니다.

신디케이트론을 주선하지만 해당 신디케이트에는 참여하지 않거나 또는 다른 참여자와 동일한 유효수익을 가지며 신디케이트에 참여하는 경우, 신디케이트론 주선수수료는 신디케이트론 방식의 용역이 완료되는 시점에 수익으로 인식합니다.

④ 포인트이연수익(고객충성제도)

연결실체는 수수료수익의 일부로 보상점수(이하 '포인트')를 부여하고, 고객은 부여 받은 포인트를 사용하여 재화나 용역을 무상 또는 할인구매할 수 있는 제도를 운용하고 있습니다. 포인트는 포인트를 부여한 최초 매출거래 중 별도의 식별가능한 부분으로 회계처리 하여, 최초매출과 관련하여 받았거나 받을 대가의 공정가치를 포인트이연수익과 수수료수익의 나머지 부분으로 배분하고 있으며, 포인트에 배분할 대가는 포인트의 공정가치에 기초하여 측정하고 있습니다. 연결실체가 직접 보상을 제공하는 거래와 제3자가 보상을 제공하지만 포인트에 배분되는 대가를 연결실체가 자기의 계산으로 회수하는 경우에는 포인트가 회수되고 보상을 제공할 의무를 이행한 때 포인트에 배분된 대가를 수익으로 인식하고 있습니다.

그리고 제3자가 보상을 제공하고 연결실체는 포인트에 배분되는 대가를 제3자를 대신하여 회수하는 경우에는 제3자가 보상을 제공할 의무를 지고 그것에 대한 대가를 받을 권리를 가지게 될 때 그 순액을 수익으로 인식하고 있습니다.

다. 배당금수익

배당금수익은 주주로서 배당을 받을 권리가 확정되는 시점에 인식합니다. 배당금수익은 지분증권의 분류에 따라 연결포괄손익계산서에서 적절한 손익항목으로 표시됩니다.

20) 환매조건부채권매매

연결실체는 환매조건부채권매수와 관련하여 양수한 유가증권은 재무상태표에 인식하지 않으며 매수금액을 대여금 및 수취채권으로 계상하였습니다. 또한, 환매조건부채권매도와 관련하여 양도된 유가증권은 소유로 인한 위험과 보상의 대부분을 연결실체가 부담하고 있으므로 담보제공채무증권 계정으로 재분류하여 재무상태표에 계속 인식하고 있으며 매도금액을 차입부채로 계상하였습니다. 환매조건부채권 매수·매도와 관련하여 발생하는 이자는 각각 이자수익 및 이자비용으로 인식하고 있습니다.

21) 유가증권대차거래

연결실체는 유가증권대차거래를 행하고 있으며, 유가증권을 대여하는 경우 대여유가증권계정으로 재분류하여 재무상태표에 계속 인식하고 있으며 차입하는 경우 재무상태표에 인식하지 않습니다. 이와 관련하여 수취, 지급하는 현금담보는 각각 대여금 및 수취채권과 예수부채로 계상하고 있습니다. 또한, 차입유가증권을 매도하는 경우당기손익인식금융부채로 처리한 후, 보고기간 종료일에 공정가치 변동분을 당기손익으로, 매입상환시 장부가액과 매수가액의 차이를 당기손익으로 인식합니다.

22) 주당이익

연결실체는 보통주 종류별로 기본주당이익과 희석주당이익을 계속영업손익과 당기순손익에 대하여 계산하고 연결포괄손익계산서에 표시하고 있습니다. 기본주당이익은 보통주에 귀속되는 당기순손익을 회계기간 동안에 유통된 보통주식수를 가중평균한 주식수로 나누어 계산하고 있습니다. 희석주당이익은 종업원에게 부여한 주식기준보상등 모든 희석효과가 있는 잠재적 보통주의 영향을 고려하여 보통주에 귀속되는 당기순손익 및 가중평균유통보통주식수를 조정하여 계산하고 있습니다.

23) 법인세비용

법인세비용은 당기법인세와 이연법인세로 구성되어 있으며, 기타포괄손익이나 자본에 직접 인식되는 거래나 사건에서 발생하는 세액을 제외하고는 당기손익으로 인식하고 있습니다.

연결실체는 지배기업과 지배기업의 완전지배를 받는 국내 종속기업을 하나의 납세단위로 보아 소득금액을 통산하여 법인세를 신고·납부하는 연결납세방식을 적용하고 있습니다. 연결실체는 개별회사 및 연결실체의 미래 과세소득을 각각 감안하여 일시적차이의 실현가능성을 평가하고, 이연법인세자산(부채)의 변동액은 자본계정에 직접 가감되는 항목과 관련된 금액을 제외하고 법인세비용(수익)으로 인식하였습니다.

가. 당기법인세

당기법인세는 당기의 과세소득을 기초로 산정하고 있습니다. 과세소득은 연결포괄손익계산서상의 이익에서 다른 과세기간에 가산되거나 차감될 손익 및 비과세항목이나손금불인정항목을 제외하므로 과세소득과 연결포괄손익계산서상 세전손익은 차이가 발생합니다. 연결실체의 당기법인세와 관련된 미지급법인세는 확정되었거나 실질적으로 확정된 세율을 사용하여 계산하고 있습니다.

당기 법인세자산과 부채는 연결실체가 인식된 금액을 상계할 수 있는 법적 권한을 가지고 있으며 당기 법인세자산과 부채를 순액으로 결제할 의도가 있는 경우에만 상계하고 있습니다.

나. 이연법인세

이연법인세는 재무제표상 자산과 부채의 장부금액과 과세소득 산출 시 사용되는 세무기준액과의 차이를 바탕으로 인식되며, 자산부채법에 의하여 인식하고 있습니다.

이연법인세부채는 모든 가산할 일시적차이에 대하여 인식하며, 이연법인세자산은 차감할 일시적차이가 사용될 수 있는 과세소득의 발생가능성이 높은 경우에, 모든 차감할 일시적차이에 대하여 인식합니다. 그러나 가산할 일시적차이가 영업권을 최초로 인식할 때 발생하거나, 자산 또는 부채가 최초로 인식되는 거래가 사업결합거래가 아니고 거래 당시에 회계이익과 과세소득(세무상결손금)에 영향을 미치지 아니하는 거래에서 발생하는 경우 이연법인세부채는 인식하지 않습니다. 그리고 차감할 일시적차이가 자산 또는 부채가 최초로 인식되는 거래가 사업결합거래가 아니고 거래 당시 회계이익과 과세소득(세무상결손금)에 영향을 미치지 않는 거래에서 발생하는 경우에는 이연법인세자산은 인식하지 않습니다.

종속기업의 투자지분에 관한 가산할 일시적차이에 대해서는 연결실체가 일시적차이의 소멸시점을 통제할 수 있으며, 예측가능한 미래에 일시적차이가 소멸하지 않을 가능성이 높은 경우를 제외하고는 모든 이연법인세부채를 인식하고 있습니다. 또한, 차감할 일시적차이로 인하여 발생하는 이연법인세자산은 일시적차이가 예측가능한 미래에 소멸될 가능성이 높고, 일시적차이가 사용될 수 있는 과세소득이 발생할 가능성이 높은 경우에 인식하고 있습니다.

이연법인세자산의 장부금액은 매 보고기간 말에 검토하며, 이연법인세자산으로 인한혜택이 사용되기에 충분한 과세소득이 발생할 가능성이 더 이상 높지 않은 경우 이연법인세자산의 장부금액을 감소시키고 있습니다.

이연법인세자산과 부채는 보고기간 말 현재 제정 되었거나 실질적으로 제정된 세율(세법)에 근거하여 당해 자산이 실현되거나 부채가 지급될 회계기간에 적용될 것으로 기대되는 세율을 사용하여 측정하고 있습니다. 이연법인세자산과 이연법인세부채를 측정할 때에는 보고기간 종료일 현재 연결실체가 관련 자산과 부채의 장부금액을 회수하거나 결제할 것으로 예상되는 방식에 따라 법인세효과를 반영하였습니다.

이연법인세자산과 부채는 연결실체가 당기법인세자산과 당기법인세부채를 상계할 수 있는 법적으로 집행가능한 권리를 가지고 있으며, 동일한 과세당국에 의해서 부과되는 법인세와 관련하여 과세대상기업이 동일하거나 과세대상기업은 다르지만 당기법인세 부채와 자산을 순액으로 결제할 의도가 있거나, 중요한 금액의 이연법인세부채가 결제되거나, 이연법인세자산이 회수될 미래에 각 회계기간마다 자산을 실현하는 동시에 부채를 결제할 의도가 있는 경우에만 상계합니다.

이연법인세부채 또는 이연법인세자산이 공정가치모형을 사용하여 측정된 투자부동산에서 발생하는 경우, 동 투자부동산의 장부금액이 매각을 통하여 회수될 것이라는 반증가능한 가정을 전제하고 있습니다. 따라서 이러한 가정에 대한 반증이 없다면, 이연법인세부채 또는 이연법인세자산의 측정에는 투자부동산 장부금액이 모두 매각을 통하여 회수되는 세효과를 반영합니다. 다만, 투자부동산이 감가상각 대상자산으로서 매각을 위해 보유하기보다는 그 투자부동산에 내재된 대부분의 경제적 효익을 기간에 걸쳐 소비하는 것을 목적으로 하는 사업모형하에서 보유하는 경우 이러한 가정이 반증됩니다.

24) 공정가치

공정가치는 가격이 직접 관측가능한지 아니면 가치평가기법을 사용하여 추정하는지의 여부에 관계없이 측정일에 시장참여자 사이의 정상거래에서 자산을 매도하면서 수취하거나 부채를 이전하면서 지급하게 될 가격입니다. 자산이나 부채의 공정가치를 추정함에 있어 연결실체는 시장참여자가 측정일에 자산이나 부채의 가격을 결정할 때 고려하는 자산이나 부채의 특성을 고려합니다. 기업회계기준서 제1102호 '주식기준보상'의 적용범위에 포함되는 주식기준보상거래, 기업회계기준서 제1017호 '리스'의 적용범위에 포함되는 리스거래, 기업회계기준서 제1002호 '재고자산'의 순실현가능가치 및 기업회계기준서 제1036호 '자산손상'의 사용가치와 같이 공정가치와 일부 유사하나 공정가치가 아닌 측정치를 제외하고는 측정 또는 공시목적상 공정가치는 상기에서 설명한 원칙에 따라 결정됩니다.

또한 재무보고목적상 공정가치측정에 사용된 투입변수의 관측가능한 정도와 공정가치측정치 전체에 대한 투입변수의 유의성에 기초하여 다음에서 설명하는 바와 같이 공정가치측정치를 수준 1, 2 또는 3으로 분류합니다.

- (수준 1) 측정일에 동일한 자산이나 부채에 대한 접근 가능한 활성시장의 (조정되지 않은) 공시 가격
- (수준 2) 수준 1의 공시가격 이외에 자산이나 부채에 대해 직접적으로 또는 간접적으로 관측가능한 투입변수
- (수준 3) 자산이나 부채에 대한 관측가능하지 않은 투입변수

25) 신탁관련 회계처리

연결실체는 자본시장과금융투자업에관한법률에 따라 신탁재산을 고유재산과 구분하여 회계처리하고 있습니다. 이와 관련하여 신탁계정에 대여한 자금을 신탁계정대여금, 신탁계정으로 부터 차입한 자금을 신탁계정미지급금으로 계상하고 있으며, 금융투자업규정에 따라 신탁재산의 운용, 관리 및 처분과 관련하여 신탁보수를 취득하고 이를 신탁업무운용수익으로 계상하고 있습니다. 또한, 금융투자업규정시행세칙에의거 원금보전약정이나 이익보전약정을 하는 불특정금전신탁에서 신탁재산의 운용수익이 원본 또는 보전이익에 미달하여 신탁보수와 특별유보금으로 충당하고도 부족한 경우 은행계정이 신탁계정으로 지급하는 금액을 신탁업무운용손실로 계상하고 있습니다.

26) 공정가치

공정가치는 가격이 직접 관측가능한지 아니면 가치평가기법을 사용하여 추정하는지의 여부에 관계없이 측정일에 시장참여자 사이의 정상거래에서 자산을 매도하면서 수취하거나 부채를 이전하면서 지급하게 될 가격입니다. 자산이나 부채의 공정가치를 추정함에 있어 연결실체는 시장참여자가 측정일에 자산이나 부채의 가격을 결정할 때 고려하는 자산이나 부채의 특성을 고려합니다. 기업회계기준서 제1102호 '주식기준보상'의 적용범위에 포함되는 주식기준보상거래, 기업회계기준서 제1017호 '리스'의 적용범위에 포함되는 리스거래, 기업회계기준서 제1002호 '채고자산'의 순실현가능가치 및 기업회계기준서 제1036호 '자산손상'의 사용가치와 같이 공정가치와 일부 유사하나 공정가치가 아닌 측정치를 제외하고는 측정 또는 공시목적상 공정가치는 상기에서 설명한 원칙에 따라 결정됩니다.

또한 재무보고목적상 공정가치측정에 사용된 투입변수의 관측가능한 정도와 공정가치측정치 전체에 대한 투입변수의 유의성에 기초하여 다음에서 설명하는 바와 같이 공정가치측정치를 수준 1, 2 또는 3으로 분류합니다.

- (수준 1) 측정일에 동일한 자산이나 부채에 대한 접근 가능한 활성시장의 (조정되지 않은) 공시가격
- (수준 2) 수준 1의 공시가격 이외에 자산이나 부채에 대해 직접적으로 또는 간접적으로 관측가능한 투입변수
- (수준 3) 자산이나 부채에 대한 관측가능하지 않은 투입변수

27) 영업부문

연결실체는 부문에 배분될 자원에 대한 의사결정을 하고 부문의 성과를 평가하기 위하여 최고경영의사결정자를 포함한 경영진이 주기적으로 검토하는 내부보고 자료에 기초하여 영업 부문을 구분하고 있습니다. 각 부문은 연결실체의 전략적 영업단위들이며, 이들은 서로 다른 상품과 용역을 제공하며 각 영업 단위 별로 위험과 효익 및 요구되는 기술과 마케팅 전략이 다르므로 분리되어 운영되고 있습니다.

3. 중요한 판단과 추정불확실성의 주요 원천

주석 2에서 기술된 연결실체의 회계정책을 적용함에 있어서, 경영진은 다른 자료로부터 쉽게 식별할 수 없는 자산과 부채의 장부금액에 대한 판단, 추정 및 가정을 하여야 합니다. 실제 결과는 이러한 추정치들과 다를 수도 있습니다.

추정과 기초적인 가정은 계속하여 검토됩니다. 회계추정에 대한 수정은 그러한 수정이 오직 당해 기간에만 영향을 미칠 경우 수정이 이루어진 기간에 인식되며, 당기와 미래 기간 모두 영향을 미칠 경우 수정이 이루어진 기간과 미래 기간에 인식됩니다.

(1) 회계정책을 적용하는 과정에서 내린 중요한 회계적 판단

아래 항목들은 추정과 관련된 것(주석 3.(2) 참고)과는 별개인 중요한 판단으로서, 이는 경영진이 연결실체의 회계정책을 적용하는 과정에서 내린 것입니다. 연결채무제표에 인식된 금액에 유의한 영향을 미치는 회계정책을 경영진이 적용함에 있어 다음과 같은 중요한 회계적 판단이 포함되어 있습니다.

1) 매도가능지분증권의 손상

중요한 회계정책 '6) 금융자산의 손상'에서 기술하고 있는 바와 같이, 매도가능지분증권의 공정가치가 원가 이하로 유의적으로 또는 지속적으로 하락하는 경우는 손상이 발생하였다는 객관적인 증거에 해당합니다. 이에 따라, 연결실체는 원칙적으로 원가 대비 30% 이상 공정가치의 하락을 "유의적인 하락"으로, 시장성 있는 지분증권의 시장가격이 6개월 이상 연속 하락한 경우를 "지속적인 하락"으로 간주합니다.

2) 금융상품의 공정가치 평가

연결실체는 중요한 회계정책 '26) 공정가치'에서 기술하고 있는 바와 같이, 금융상품의 공정가치를 결정하기 위해 평가모형을 이용하는 경우 일반적인 가치평가모형부터 발전된 자체 평가모형까지 다양한 방법을 사용하며 이때 다양한 투입변수와 가정이 적용됩니다.

3) 유효한 위험회피 관계

연결실체는 중요한 회계정책 '8) 파생상품'에서 기술하고 있는 바와 같이, 회피대상위험으로 인한 공정가치나 현금흐름의 변동을 상쇄하는데 있어 위험회피로 지정된 재무보고기간 전체에 걸쳐 높은 위험회피효과를 기대할 수 있는 경우 위험회피회계를 적용합니다. 또한, 위험회피대상 예상거래의 발생가능성이 매우 높은 경우에 현금흐름위험회피회계를 적용합니다.

(2) 추정의 불확실성에 대한 중요 원천

차기 회계연도 내에 자산과 부채의 장부금액에 중요한 수정사항을 야기할 수 있는 중요한 위험요소를 가지고 있는 보고기간 종료일 현재의 미래에 관한 주요 가정 및 기타 추정불확실성의 주요 원천은 다음과 같습니다.

1) 금융상품의 공정가치

관측 가능한 시장가격이 없는 금융자산과 금융부채의 공정가치 결정을 위해서는 가치평가 기법들이 요구됩니다. 빈번한 거래가 이루어지지 않고 가격의 투명성이 낮은 금융상품의 경우, 공정가치는 객관성은 낮아지고 유동성, 집중도, 시장요소의 불확실성, 가격결정의 가정 및 기타 위험에 대한 광범위한 판단이 요구됩니다.

2) 신용손실에 대한 충당금 (대손충당금, 지급보증충당부채 및 미사용약정충당부채) 연결실체는 대출채권 및 수취채권에 대해서 손상을 평가하여 대손충당금을 설정하고, 지급보증 및 미사용약정한도에 대해서는 충당부채를 설정합니다. 이러한, 신용손실에 대한 충당금의 정확성은 개별평가 대손충당금 추정을 위한 차주별 기대현금흐름의 추정과 집합평가 대손충당금 및 지급보증/미사용약정충당부채 추정을 위해 사용된 모형의 가정과 변수들에 의해 결정됩니다.

3) 확정급여채무의 측정

연결실체는 확정급여형 퇴직급여제도를 운영하고 있습니다. 확정급여채무는 매 보고기간말에 보험수리적 평가를 수행하여 계산되며, 이러한 보험수리적 평가방법을 적용하기 위해서는 할인율, 기대임금상승률, 사망률 등에 대한 가정을 추정하는 것이 필요합니다. 퇴직급여제도는 장기간이라는 성격으로 인하여 이러한 추정에 중요한 불확실성을 포함하고 있습니다. 당기말 현재 확정급여형 퇴직급여채무는 296,079백만원(전기말: 148,847백만원)이며, 세부사항은 연결재무제표에 대한 주석 20에서 기술하고 있습니다.

4) 영업권 손상

연결실체는 매년 혹은 현금창출단위가 손상되었다는 징후가 있을 경우에 손상 발생여부에 대한 손상검사를 수행하고 있습니다. 영업권의 손상여부를 확인하기 위해 연결실체는 영업권에 배분된 현금창출단위의 가치를 측정합니다. 현금창출단위의 회수가능가액은 사용가치의 계산에 근거하여 산출되며, 이러한 계산은 추정에 근거하여 이루어집니다.

4. 금융상품 위험 관리

(1) 개요

1) 위험관리정책 개요

연결실체가 노출될 수 있는 금융위험의 종류에는 신용위험 (Credit risk), 시장위험 (Market risk), 유동성위험 (Liquidity risk), 운영위험 (Operational risk) 등이 있습니다. 이러한 리스크는 지배회사 및 각 종속기업에서 정한 리스크관리 기본방침에 따라 인식, 측정, 통제 및 보고됩니다.

본 주석은 연결실체가 노출되어 있는 상기 위험에 대한 정보와 연결실체의 목표, 정책, 위험 평가 및 관리 절차, 그리고 자본관리에 대해 공시하고 있습니다. 추가적인 계량적 정보에 대해서는 본 연결재무제표 전반에 걸쳐서 공시되어 있습니다.

연결실체의 리스크 관리 체제는 리스크 투명성 증대, 급변하는 금융환경변화의 선제적 대응을 통하여 연결실체의 중장기 전략 및 경영의사결정을 효율적으로 지원하는데 역량을 집중하고 있습니다. 연결실체는 신용리스크, 시장리스크, 운영리스크, 금리리스크, 유동성리스크, 신용편중리스크, 전략리스크, 평판리스크를 중요한 리스크로 인식하고 있으며 통계적 기법을 이용하여 경제적자본(Economic Capital) 또는 VaR(Value at Risk) 형태로 계량화하여 측정 및 관리하고 있습니다.

2) 리스크 관리 조직

가. 리스크관리위원회

연결실체의 리스크관리에 대한 기본 정책 및 전략은 지배회사 이사회내의 리스크관리위원회에서 수립됩니다. 리스크관리위원회는 이사회에서 결정한 전략방향에 부합하는 리스크 관리 전략을 수립하고, 부담 가능한 리스크 수준을 결정하며 연결실체가당면한 리스크 수준과 리스크 관리활동 현황을 점검하는 등 리스크 주요 사항을 승인하는 최고 의사결정기구의 역할을 수행합니다. 각 종속기업은 리스크 관련 위원회 및 리스크관리 전담조직을 통하여 그룹의 리스크 정책 및 전략을 이행하고, 일관된 세부리스크 정책 및 전략을 수립하고 시행합니다.

나. 리스크관리협의회

연결실체의 리스크정책 및 전략을 일관되게 유지하기 위하여 연결실체내의 제반 리스크 관련 사항을 협의하고 리스크관리위원회에서 정한 정책을 수행하기 위하여 필요한 사항을 결의합니다. 구성원은 연결실체의 리스크관리최고책임자가 위원장이 되고, 지배회사 리스크관리부장, 그리고 주요 종속기업의 리스크관리최고책임자로 구성됩니다.

다. 리스크관리부

지배회사의 리스크관리부는 리스크관리 세부 정책, 절차 및 업무 프로세스를 수행하며 연결실체의 경제적자본한도 모니터링 및 관리를 담당합니다.

(2) 신용위험

1) 신용위험의 개요

신용위험은 거래상대방의 채무불이행, 계약불이행 및 신용도의 저하로 인하여 보유하고 있는 자산 포트폴리오로부터 손실을 입을 위험입니다. 위험관리보고 목적으로 개별차주의 채무불이행위험, 국가 그리고 특정 부문의 위험과 같은 신용위험노출의 모든 요소를 통합하여 고려하고 있습니다.

2) 신용위험의 관리

연결실체는 신용위험관리 대상자산에 대해 예상손실(Expected Loss) 및 경제적자본(Economic Capital)을 측정하여 관리지표로 사용하고 있습니다.

또한, 차주별 및 산업별로 과도한 익스포저의 집중을 방지하기 위해 신용위험에 대한 최대 노출(Total exposure) 한도를 도입하여 관리함으로써 신용편중리스크(Concentration Risk) 노출을 통제하고 있습니다.

마케팅추진본부와는 독립적으로 여신지원본부 및 영업지원본부에서 신용정책 통합, 여신제도, 여신심사, 사후관리 및 기업구조조정 등 신용리스크를 관리하고 있으며, 리스크관리본부에서는 연결실체의 신용리스크 경제적자본 측정 및 한도관리, 신용평가 및 신용감리, 신용평가모델 검증 등의 업무를 담당하고 있습니다.

3) 신용위험에 대한 최대노출정도

보고기간 종료일 현재 연결실체가 보유한 금융상품과 관련하여 담보물의 가치를 고려하지 않은 신용위험 최대노출액은 다음과 같습니다.

(단위:백만원)

구분	당기말	전기말
현금성자산 및 예치금	2,428,704	1,093,768
당기손익인식금융자산:		
단기매매금융자산	808,905	584,228
매도가능금융자산	4,066,773	2,136,243
만기보유금융자산	6,343,757	4,373,373
대출채권	63,488,027	33,803,280
수취채권	3,067,866	2,396,914
파생상품자산	338,511	120,021
지급보증	1,924,886	1,208,241
약정	12,648,660	7,504,656
합 계	95,116,089	53,220,724

4) 대출채권 및 수취채권의 손상 여부에 따른 신용위험은 다음과 같습니다.

가. 당기말

(단위:백만원)

구분	원화대출금				기타대출금	수취채권	합 계
	가계	기업	공공 및 기타	소계			
연체되지도 손상되지도 않은 자산	16,490,796	39,736,488	1,741,350	57,968,634	4,843,198	3,089,104	65,900,936
연체되었으나 손상되지 않은 자산	100,723	125,153	2,999	228,875	52,214	-	281,089
손상된 자산	75,307	785,254	13,996	874,557	64,781	1,327	940,665
소 계	16,666,826	40,646,895	1,758,345	59,072,066	4,960,193	3,090,431	67,122,690
이연대출부대손익	58,958	39,092	1,222	99,272	20,550	-	119,822
대손충당금	(56,740)	(509,149)	(9,792)	(575,681)	(88,373)	(9,469)	(673,523)
현재가치할인차금(임차보증금)	-	-	-	-	-	(13,096)	(13,096)
합 계	16,669,044	40,176,838	1,749,775	58,595,657	4,892,370	3,067,866	66,555,893

나. 전기말

(단위:백만원)

구분	원화대출금				기타대출금	수취채권	합 계
	가계	기업	공공 및 기타	소계			
연체되지도 손상되지도 않은 자산	7,409,541	21,088,370	1,258,930	29,756,841	3,963,282	2,408,681	36,128,804
연체되었으나 손상되지 않은 자산	29,024	65,265	272	94,561	18,680	20	113,261
손상된 자산	38,599	255,352	3,401	297,352	37,859	70	335,281
소 계	7,477,164	21,408,987	1,262,603	30,148,754	4,019,821	2,408,771	36,577,346
이연대출부대손익	26,005	17,085	640	43,730	33,308	-	77,038
대손충당금	(32,887)	(358,088)	(9,601)	(400,576)	(41,757)	(2,123)	(444,456)
현재가치할인차금(임차보증금)	-	-	-	-	-	(9,734)	(9,734)
합 계	7,470,282	21,067,984	1,253,642	29,791,908	4,011,372	2,396,914	36,200,194

5) 금융자산의 신용건전성 분석

가. 대출채권 및 수취채권의 신용건전성

당기말 현재 연체되지도 않고 손상되지도 않은 대출채권 및 수취채권의 차주별 신용건전성은 다음과 같이 분류할 수 있습니다.

(단위:백만원)

구분	원화대출금				기타대출금	수취채권	합 계
	가계	기업	공공및기타	소 계			
Grade 1	1,780,482	171,121	626,430	2,578,033	179,415	-	2,757,448
Grade 2	2,116,983	574,099	238,608	2,929,690	147,973	13	3,077,676
Grade 3	2,467,670	1,574,558	977	4,043,205	176,516	-	4,219,721
Grade 4	3,805,792	3,427,861	156,957	7,390,610	565,179	77	7,955,866
Grade 5	2,290,447	15,451,313	319,030	18,060,790	1,165,386	50	19,226,226
Grade 6	2,171,771	16,777,833	334,402	19,284,006	1,156,454	4	20,440,464
Grade 7	1,455,929	689,424	1,636	2,146,989	144,709	-	2,291,698
무등급	401,722	1,070,279	63,310	1,535,311	1,307,566	3,088,960	5,931,837
합 계	16,490,796	39,736,488	1,741,350	57,968,634	4,843,198	3,089,104	65,900,936

전기말 현재 연체되지도 않고 손상되지도 않은 대출채권 및 수취채권의 차주별 신용건전성은 다음과 같이 분류할 수 있습니다.

(단위:백만원)

구분	원화대출금				기타대출금	수취채권	합 계
	가계	기업	공공및기타	소 계			
Grade 1	1,182,949	116,774	616,137	1,915,860	239,467	-	2,155,327
Grade 2	966,922	709,493	158,738	1,835,153	636,391	-	2,471,544
Grade 3	1,191,827	1,324,248	1,687	2,517,762	194,886	-	2,712,648
Grade 4	1,796,645	2,225,724	29,106	4,051,475	359,384	-	4,410,859
Grade 5	898,484	3,216,653	117,388	4,232,525	406,293	-	4,638,818
Grade 6	795,013	12,262,993	308,064	13,366,070	1,090,328	-	14,456,398
Grade 7	340,978	545,528	472	886,978	152,988	-	1,039,966
무등급	236,723	686,957	27,338	951,018	883,545	2,408,681	4,243,244
합 계	7,409,541	21,088,370	1,258,930	29,756,841	3,963,282	2,408,681	36,128,804

대출채권의 신용건전성은 내부신용등급에 기초하여 다음과 같이 분류하였습니다.

구분	가계	기업,공공및기타
Grade 1	1등급	AAA
Grade 2	2등급	AA+, AA
Grade 3	3등급	AA-
Grade 4	4등급	A
Grade 5	5등급	BBB
Grade 6	6등급	BB+, BB, BB-
Grade 7	7등급 - 10등급	B, C, D

당기말 현재 연체되었으나 손상되지 않은 대출채권 및 수취채권의 내용은 다음과 같습니다.

(단위:백만원)

연체기간별 구분	원화대출금				기타대출금	수취채권	합 계
	가계	기업	공공및기타	소 계			
1개월 미만	74,876	104,576	2,462	181,914	35,880	-	217,794
2개월 미만	15,773	13,386	248	29,407	9,458	-	38,865
3개월 미만	10,074	7,191	289	17,554	6,876	-	24,430
합 계	100,723	125,153	2,999	228,875	52,214	-	281,089

전기말 현재 연체되었으나 손상되지 않은 대출채권 및 수취채권의 내용은 다음과 같습니다.

(단위:백만원)

연체기간별 구분	원화대출금				기타대출금	수취채권	합 계
	가계	기업	공공및기타	소 계			
1개월 미만	16,951	36,965	250	54,166	6,872	20	61,058
2개월 미만	6,348	12,044	15	18,407	7,133	-	25,540
3개월 미만	5,725	16,256	7	21,988	4,675	-	26,663
합 계	29,024	65,265	272	94,561	18,680	20	113,261

나. 유가증권의 신용건전성

보고기간 종료일 현재 연체되지도 않고 손상되지 않은 유가증권의 신용건전성은 다음과 같습니다.

(단위:백만원)

구분	당기말						
	AAA	AA	A	BBB	BB	Unrated	합계
단기매대금융자산	418,668	86,122	41,178	3,101	1,012	-	550,081
매도가능금융자산	3,022,751	952,498	91,524	-	-	-	4,066,773
만기보유금융자산	6,265,936	77,807	-	-	-	14	6,343,757
합 계	9,707,355	1,116,427	132,702	3,101	1,012	14	10,960,611

(단위:백만원)

구분	당기말					
	A1	A2	A3	B	Unrated	합 계
당기손익인식금융자산:						
단기매매금융자산(매입어음 등)	38,491	220,333	-	-	-	258,824

(단위:백만원)

구분	전기말					
	AAA	AA	A	BBB	Unrated	합계
단기매매금융자산	214,434	16,268	39,563	15,137	66,309	351,711
매도가능금융자산	1,203,871	862,538	69,834	-	-	2,136,243
만기보유금융자산	4,235,360	138,013	-	-	-	4,373,373
합 계	5,653,665	1,016,819	109,397	15,137	66,309	6,861,327

(단위:백만원)

구분	전기말					
	A1	A2	A3	B	Unrated	합 계
당기손익인식금융자산:						
단기매매금융자산(매입어음 등)	46,597	176,466	9,454	-	-	232,517

6) 대손충당금 및 대손상각 정책

연결실체는 자산의 건전성확보 및 자기자본의 충실화를 기하기 위하여 신용위험을 수반하고 있는 대출채권 및 수취채권에 대하여 대손충당금을 설정 및 관리하고 있습니다.

상각후원가를 장부금액으로 하는 대출채권 및 수취채권에 보고기간 종료일 현재 손상이 발생하였다는 객관적 증거가 있는 경우 손상차손을 측정하여 당기손익으로 인식합니다. 한국채택국제회계기준에서 손상차손은 발생손실을 의미하므로 미래의 손상사건으로 인한 손실은 발생가능성이 있음에도 불구하고 인식하지 않습니다. 대출채권 및 수취채권의 손상은 당해 자산의 장부금액에서 직접 차감하거나 충당금계정을 사용하여 차감할 수 있습니다. 연결실체는 대출채권 및 수취채권으로 분류된 금융자산에 내재된 발생손실(Incurred Losses)을 측정하여 대손충당금의 과목으로 당해 자산의 장부금액에서 차감하는 형식으로 연결재무제표에 표시하고 있습니다.

7) 대손충당금 평가방법별 대출채권 및 수취채권

보고기간 종료일 현재 대출채권 및 수취채권의 평가방법에 따른 내용은 다음과 같습니다.

(단위:백만원)

구분	당기말								
	개별평가			집합평가			합 계		
	잔액	대손충당금	설정률(%)	잔액	대손충당금	설정률(%)	잔액	대손충당금	설정률(%)
원화대출금	878,381	226,565	25.79	58,193,685	353,580	0.61	59,072,066	580,145	0.98
외화대출금(주)	5,118	2,334	45.60	1,519,890	14,719	0.97	1,525,008	17,053	1.12
기타	27,897	17,013	60.99	6,497,719	59,312	0.91	6,525,616	76,325	1.17
합 계	911,396	245,912	26.98	66,211,294	427,611	0.65	67,122,690	673,523	1.00

(주) 외화대출금에는 내국수입유산스가 포함되어 있습니다.

(단위:백만원)

구분	전기말								
	개별평가			집합평가			합 계		
	잔액	대손충당금	설정률(%)	잔액	대손충당금	설정률(%)	잔액	대손충당금	설정률(%)
원화대출금	353,954	119,303	33.71	29,794,800	281,273	0.94	30,148,754	400,576	1.33
외화대출금(주)	6,129	4,871	79.47	1,099,982	13,426	1.22	1,106,111	18,297	1.65
기타	7,468	4,506	60.34	5,315,013	21,077	0.4	5,322,481	25,583	0.48
합 계	367,551	128,680	35.01	36,209,795	315,776	0.87	36,577,346	444,456	1.22

(주) 외화대출금에는 내국수입유산스가 포함되어 있습니다.

8) 담보자산의 내역과 공정가치 추정액

보고기간 종료일 현재 원화대출금에 설정되어 있는 담보물의 공정가치 금액은 다음과 같습니다.

(단위:백만원)

구분	당기말			
	가계	기업	공공및기타	합 계
동산 및 부동산	8,285,043	18,066,250	302,948	26,654,241
유가증권	367,325	1,082,145	87,091	1,536,561
보증서	2,153,306	1,779,985	25,362	3,958,653
기타	1,226,686	1,842,845	55,532	3,125,063
합 계	12,032,360	22,771,225	470,933	35,274,518

(단위:백만원)

구분	전기말			
	가계	기업	공공및기타	합 계
동산 및 부동산	4,001,395	8,796,736	169,077	12,967,208
유가증권	229,782	504,821	8,168	742,771
보증서	491,163	1,494,688	3,902	1,989,753
기타	17,461	160,190	-	177,651
합 계	4,739,801	10,956,435	181,147	15,877,383

9) 신용위험의 집중도 분석

가. 보고기간 종료일 현재 대출채권 및 수취채권의 차주 소속 국가별 분류는 다음과 같습니다.

(단위:백만원)

구분	당기말		전기말	
	금액	비율(%)	금액	비율(%)
대한민국	66,785,529	99.50	36,545,011	99.91
중국	67,167	0.10	8,400	0.02
기타	269,994	0.40	23,935	0.07
합계	67,122,690	100.00	36,577,346	100.00

나. 보고기간 종료일 현재 대출금 및 투자금융자산의 산업별 구성비율은 다음과 같습니다.

(단위: 백만원)

산업구분	당기말					전기말				
	대출채권	단기매매	매도가능	만기보유	합계	대출채권	단기매매	매도가능	만기보유	합계
		금융자산	금융자산	금융자산			금융자산	금융자산	금융자산	
광업	50,895	-	20,049	40,000	110,944	-	-	-	40,000	40,000
제조업	20,914,749	26,091	163,846	90,077	21,194,763	9,489,728	37,910	71,294	-	9,598,932
전기, 가스, 증기 및 수도사업	229,211	-	145,324	240,771	615,306	-	-	11,405	109,146	120,551
건설업	2,826,278	1,005	242,022	273,962	3,343,267	2,055,416	37	554,103	323,624	2,933,180
도매 및 소매업	4,301,650	2,045	-	-	4,303,695	2,508,474	2,058	-	-	2,510,532
운수업	2,284,271	7,346	153,346	194,105	2,639,068	1,635,077	15	129,752	398,909	2,163,753
숙박 및 음식점업	1,267,540	-	-	-	1,267,540	602,655	-	-	-	602,655
출판, 영상, 방송통신 및 정보서비스업	313,634	-	2,000	-	315,634	-	-	10,106	-	10,106
금융 및 보험업	723,241	342,481	921,029	1,199,918	3,186,669	601,510	382,089	890,591	1,092,984	2,967,174
부동산업 및 임대업	6,393,389	-	488,063	221,268	7,102,720	3,385,654	-	-	-	3,385,654
사업시설관리 및 사업지원 서비스업	173,010	-	91,460	151,475	415,945	-	-	-	-	-
공공행정, 국방 및 사회보장 행정	1,134,116	79,144	1,569,402	3,611,211	6,393,873	1,012,366	157,216	409,043	2,368,348	3,946,973
협회 및 단체, 수리 및 기타 개인 서비스업	606,996	-	121,295	100,218	828,509	7,477,164	-	59,949	40,362	7,577,475
기타	19,378,093	350,793	148,937	220,752	20,098,575	2,486,821	4,903	-	-	2,491,724
합계	60,597,073	808,905	4,066,773	6,343,757	71,816,508	31,254,865	584,228	2,136,243	4,373,373	38,348,709

다. 보고기간 종료일 현재 외화대출금의 차주 소속 국가별 분류는 다음과 같습니다.

(단위: 백만원)

구분	당기말		전기말	
	금액	비율(%)	금액	비율(%)
대한민국	459,884	30.16	1,073,776	97.08
중국	-	0.00	8,400	0.76
기타	1,065,124	69.84	23,935	2.16
합계	1,525,008	100.00	1,106,111	100.00

(3) 유동성위험

1) 유동성위험의 개요

유동성위험이란 연결실체에 자금의 조달 및 운용 기간의 불일치 또는 예기치 않은 자금의 유출 등으로 자금부족 사태가 발생하여 지급불능 상태에 직면하거나, 자금의 부족을 해소하기 위한 고금리의 조달 또는 보유자산의 불리한 매각 등으로 손실을 입을수 있는 위험을 의미합니다. 연결실체는 유동성위험과 관련하여 금융부채의 계약상 만기를 분석하여 1개월 이하, 1개월 초과 ~ 3개월이하, 3개월 초과 ~ 1년이하, 1년 초과 ~ 5년 이하, 5년 초과와 같이 5구간으로 나누어 공시하고 있습니다.

또한, 난외계정인 지급보증 및 대출약정 등의 금융보증계약은 약정 만기가 존재하나, 거래 상대방이 지급을 요청하는 경우 즉시 지급을 이행하여야 하므로 별도로 구분하여 공시하고 있습니다.

2) 유동성위험의 관리

유동성위험은 연결실체의 경영전반에서 발생할 수 있는 모든 리스크관리 정책 및 절차에 적용되는 리스크관리규정과 리스크관리지침 및 유동성리스크업무매뉴얼에 의해 관리되고 있습니다.

연결실체는 유동성위험의 관리를 위해 조달, 운용되는 원화 및 외화자금의 유출입에 영향을 미치는 모든 거래와 유동성 관련 부외거래를 대상으로 누적유동성갭과 유동성비율을 산출 관리하고 있습니다.

또한 주기별로 누적유동성갭비율, 유동성비율, 만기불일치비율 및 유동성위기상황분석 결과가 리스크관리위원회에 보고되며, 리스크관리위원회에서는 유동성위험관리전략을 수립하고, 그 전략의 적정한 수행을 감독하고 있습니다.

3) 금융자산, 부채의 잔존계약만기 분석

가. 보고기간 종료일 현재 금융자산과 금융부채의 잔존계약만기와 금액은 다음과 같습니다.

(단위:백만원)

구분	당기말					
	1개월 이하	1개월초과~ 3개월이하	3개월초과~ 12개월이하	1년초과~ 5년이하	5년 초과	합계
예치금:						
원화예치금	623,797	9,208	-	803	1,437,038	2,070,846
외화예치금	157,867	-	12,641	-	187,350	357,858
소계	781,664	9,208	12,641	803	1,624,388	2,428,704
당기손익인식금융자산:						
국공채	-	72,178	35,118	30,656	10,336	148,288
금융채	-	59,075	64,059	9,995	-	133,129
회사채	255	196,427	42,424	29,558	-	268,664
기타유가증권	58,360	47,671	124,148	28,645	-	258,824
소계	58,615	375,351	265,749	98,854	10,336	808,905
매도가능금융자산:						
국공채	-	-	33,163	698,631	139,926	871,720
금융채	-	20,034	30,125	231,785	-	281,944
회사채	30,034	40,139	492,999	1,827,139	10,466	2,400,777
외화유가증권	-	-	5,651	11,522	-	17,173
대여 및 담보 유가증권	-	-	158,152	337,007	-	495,159
소계	30,034	60,173	720,090	3,106,084	150,392	4,066,773
만기보유금융자산:						
국공채	8,105	55,368	429,912	2,262,779	-	2,756,164
금융채	-	-	72,095	296,574	21,191	389,860
회사채	103,383	203,475	493,287	1,832,905	100,642	2,733,692
대여 및 담보 유가증권	9,989	27,762	138,702	267,588	20,000	464,041
소계	121,477	286,605	1,133,996	4,659,846	141,833	6,343,757
대출채권:						
원화대출금	3,052,895	6,379,147	23,188,267	18,379,053	8,072,704	59,072,066
외화대출금(주1)	199,268	447,330	691,502	146,221	40,687	1,525,008
콜론	-	71,250	-	-	-	71,250
매입어음	82,564	35,700	24,561	-	-	142,825
매입외환	186,439	237,367	104,476	-	419	528,701
지급보증대지급금	9,792	-	-	-	1,100	10,892
신용카드채권	280,700	148,168	29,928	196,631	11,313	666,740
환매조건부채권매수	230,000	-	-	-	-	230,000
사모사채	15,000	94,800	180,650	97,656	1,843	389,949
금융리스채권 등	27,518	83,397	366,116	910,319	7,478	1,394,828
소계	4,084,176	7,497,159	24,585,500	19,729,880	8,135,544	64,032,259
금융부채:						

예수부채	18,056,786	10,084,261	23,256,031	8,159,929	349,489	59,906,496
차입부채	1,304,582	883,550	1,486,025	2,407,524	582,626	6,664,307
사채	191,072	254,978	1,352,297	4,067,202	1,433,960	7,299,509
기타부채(주2)	3,333,094	13,677	61,928	193,392	389,801	3,991,892
소계	22,885,534	11,236,466	26,156,281	14,828,047	2,755,876	77,862,204
파생상품자산:						
매매목적 파생상품	338,511	-	-	-	-	338,511
소계	338,511	-	-	-	-	338,511
파생상품부채:						
위험회피 파생상품	-	-	-	428	-	428
매매목적 파생상품	290,116	-	-	-	-	290,116
소계	290,116	-	-	428	-	290,544
합계	28,251,616	19,464,962	52,874,257	42,423,942	12,818,369	155,833,146

(주1) 외화대출금에는 역외외화대출금, 은행간외화대여금 및 내국수입유산스가 포함되어 있습니다.

(주2) 기타부채는 미지급금, 미지급비용, 임대수입보증금 등으로 구성되어 있습니다.

(단위: 백만원)

구분	전기말					
	1개월 이하	1개월초과~ 3개월이하	3개월초과~ 12개월이하	1년초과~ 5년이하	5년 초과	합계
예치금:						
원화예치금	20,549	-	-	4,719	1,025,400	1,050,668
외화예치금	1,078	-	13,909	-	28,113	43,100
소계	21,627	-	13,909	4,719	1,053,513	1,093,768
당기손익인식금융자산:						
국공채	-	3,498	3,596	53,606	-	60,700
금융채	10,000			-	-	10,000
회사채	11,577	31,399	11,172	21,483	-	75,631
기타유가증권	82,239	50,301	99,592	34,407	171,358	437,897
소계	103,816	85,198	114,360	109,496	171,358	584,228
매도가능금융자산:						
국공채	-	-	10,039	237,271	-	247,310
금융채	-	-	19,943	119,765	-	139,708
회사채	20,031	40,137	120,909	1,337,664	-	1,518,741
외화유가증권	-	10,553	21,201	16,977	-	48,731
대여 및 담보 유가증권	-	10,008	40,342	131,403	-	181,753
소계	20,031	60,698	212,434	1,843,080	-	2,136,243
만기보유금융자산:						
국공채	-	73,797	235,796	1,879,937	-	2,189,530
금융채	-	30,054	110,067	102,227	-	242,348
회사채	-	133,812	577,318	1,210,363	-	1,921,493
대여 및 담보 유가증권	-	-	-	20,002	-	20,002
소계	-	237,663	923,181	3,212,529	-	4,373,373
대출채권:						
원화대출금	1,603,680	3,230,901	11,758,041	9,554,332	4,001,800	30,148,754
외화대출금(주1)	121,177	339,137	405,231	209,083	31,483	1,106,111
콜론	290,420	284,931	-	-	-	575,351
매입어음	9,655	5,000	7,000	-	-	21,655
매입외환	64,249	62,274	20,293	-	219	147,035
지급보증대지급금	-	-	-	4	5,609	5,613
신용카드채권	384,408	863	907	669	5,038	391,885
환매조건부채권매수	100,000	-	-	-	-	100,000
사모사채	-	6,000	1,500	61,670	866	70,036
금융리스채권 등	44,336	86,304	384,963	1,075,106	11,426	1,602,135
소계	2,617,925	4,015,410	12,577,935	10,900,864	4,056,441	34,168,575
금융부채:						
예수부채	12,534,900	5,343,135	11,275,322	1,680,998	224,549	31,058,904
차입부채	646,189	591,617	1,016,785	1,755,433	381,103	4,391,127
사채	318,161	151,402	745,920	2,902,782	621,928	4,740,193

기타부채(주2)	2,488,735	11,809	52,153	192,722	100,304	2,845,723
소계	15,987,985	6,097,963	13,090,180	6,531,935	1,327,884	43,035,947
파생상품부채:						
위험회피 파생상품	-	-	-	236	-	236
매매목적 파생상품	89,983	-	-	-	-	89,983
소계	89,983	-	-	236	-	90,219
합계	18,841,367	10,496,932	26,931,999	22,602,860	6,609,196	85,482,354

(주1) 외화대출금에는 역외외화대출금, 은행간외화대여금 및 내국수입유산스가 포함되어 있습니다.

(주2) 기타부채는 미지급금, 미지급비용, 임대수입보증금 등으로 구성되어 있습니다.

나. 연결실체가 제공한 사채발행, 융자담보 등 금융 보증에 해당하는 지급보증, 대출약정 및 기타 신용 공여의 경우 약정 만기가 존재하나, 거래 상대방이 지급을 요청하는 경우 즉시 지급을 이행하여야 합니다. 보고기간 종료일 현재 관련 난외 항목의 구성 내역은 다음과 같습니다.

(단위:백만원)

구분	당기말	전기말
지급보증	1,924,886	1,208,241
약정	12,648,660	7,504,656
합 계	14,573,546	8,712,897

(4) 시장위험

1) 시장위험의 개요

시장위험이란 금리, 주가, 환율, 일반상품의 시가 등 시장요인의 변동에 따라 손실을 입을 수 있는 리스크를 말하며 대출채권, 예금, 유가증권 및 파생상품 등으로부터 발생합니다. 트레이딩 포지션과 관련된 가장 큰 위험은 채무증권이나 금리 내재증권 등으로부터의 금리위험이며, 추가적인 위험으로는 주가 위험 및 환 위험이 있습니다. 또한 비트레이딩 포지션에 대하여는 금리위험에 노출되어 있습니다. 연결실체는 시장위험을 트레이딩 포지션에서 발생하는 위험과 비트레이딩 포지션에서 발생하는 위험으로 나누어 관리하고 있습니다.

2) 시장위험의 관리

연결실체는 트레이딩 및 비트레이딩 포지션의 리스크를 관리하기 위해 시장리스크 및 금리리스크의 경제적 자본 한도를 설정하고 모니터링하고 있습니다. 또한, 시장리스크를 효율적으로 관리하고자 트레이딩 포지션은 트레이딩 정책규정에 따라 관리하고 있으며, 시장리스크업무매뉴얼 및 금리리스크업무매뉴얼에 따라 리스크 관리체계 및 절차를 실행하고 있습니다. 이와 같은 전 과정은 연결실체의 리스크관리위원회를 통하여 실행되고 있습니다.

시장리스크 관리를 위해 연결실체의 리스크관리위원회는 전반적인 시장리스크 관리원칙을 수립하고 있으며, 실질적인 관리책임을 리스크관리집행위원회에 위임하여 VaR 한도, 포지션 한도, 손실한도 등 실무적인 사항에 대한 모니터링 및 관리활동을 수행하고 있습니다.

연결실체의 ALM(Asset & Liability Management)협의회에서는 자금 조달·운용의 기본방침 수립 및 월별 자금수급계획을 심의하고, 금리의 결정과 자산포트폴리오의 재구성, 유동성 관리업무를 수행하며 월별 ALM리스크를 분석합니다. 금리리스크 한도는 연간 업무계획을 반영한 미래 자산/부채의 포지션과 예상 금리변동성을 기초로 설정되는데, 리스크관리부에서는 주기적으로 금리리스크를 측정, 모니터링하며, 금리갭, 듀레이션갭, 민감도 등 금리리스크 현황과 한도준수 현황을 매월 ALM 협의회 및 리스크관리위원회에 보고하고 있습니다.

3) 트레이딩 포지션

가. 트레이딩 포지션 정의

트레이딩 포지션 시장리스크 관리대상은 트레이딩정책규정에서 정한 트레이딩 포지션을 관리대상 포지션으로 하며, 트레이딩 포지션의 기본요건은 다음과 같습니다.

- 대상포지션은 매매에 대한 제약이 없으며, 일별 공정가액 평가가 되고 내재된 중요 리스크를 시장에서 헤지할 수 있어야 한다.
- 트레이딩 포지션 분류기준에 대하여 트레이딩 정책지침에서 명확하게 관리하고, 트레이딩 포지션은 별도의 트레이딩 부서에서 관리하여야 한다.
- 대상포지션은 문서화된 트레이딩 전략에 따라 운영되고 포지션의 한도관리를 수행하여야 한다.
- 대상포지션에 대하여 전문딜러 또는 운영부서가 사전에 결정된 한도내에서 리스크관리부서 등의 사전승인 없이 거래를 집행할 권한을 가지고 있어야 한다.
- 대상포지션은 리스크 관리를 위하여 주기적으로 경영진에게 보고되어야 한다.

나. 트레이딩 포지션에서 발생하는 시장위험의 관측방법

연결실체는 모든 트레이딩 포지션에 대해 시장리스크관리시스템을 이용하여 VaR를 산출하여 시장리스크를 측정하고 있습니다. 또한 연결실체는 일반적으로 트레이딩 포지션에서 발생하는 시장리스크를 포트폴리오 수준에서 관리하고 있습니다.

연결실체는 시장리스크를 관리하기 위해 VaR에 근거하여 경제적자본한도를 설정하고 모니터링하고 있습니다. 연결실체는 부여된 경제적자본한도 범위내에서 조직별, 상품별로 경제적자본한도, 포지션한도, 손실한도 등을 설정하고 모니터링하고 있습니다. 또한 금융감독원 규정 및 시행세칙 등에 따라 파생상품거래에 대한 위험통제 및 관리를 하고 있습니다.

다. VaR (Value at Risk)

① VaR의 측정

VaR 측정 기준으로 일일 VaR를 이용하여 시장리스크를 측정합니다. 일일 VaR는 금융환경 변화에 대한 정규분포 하에서 발생할 수 있는 하루 동안의 최대 손실가능금액을 의미합니다. 단순이동평균법을 이용한 과거 250영업일의 데이터를 기초로 분산-공분산법과 99%의 단측 신뢰구간 신뢰도를 사용하여 일일 VaR를 산출하며, 이는 실제손실이 산출된 VaR를 초과할 경우가 평균적으로 100영업일에 하루임을 의미합니다.

VaR는 일반적으로 이용되는 시장리스크 측정 기법이지만 일부 한계점을 가지고 있습니다. VaR는 과거 시장변화자료를 근거로 특정 신뢰도 하의 가능한 손실값을 추정합니다. 그러나 과거 시장변화는 미래 발생 가능한 모든 조건과 환경을 반영할 수는 없으므로 계산과정에 있어서의 가정의 변화에 따라 실제손실의 시점과 규모가 다르게 나타날 수 있습니다. 일반적으로 하루나 열흘로 사용되는 보유기간은 관련 기초 포지션의 유동화이전 보유기간으로 충분하다는 가정으로 사용되나, 만약 이러한 기간이 충분하지 않거나, 너무 길다면 VaR 결과값은 잠재적인 손실을 과소, 과대 측정될 수 있습니다.

② 백테스팅 (Back-Testing)

VaR 모델의 적정성을 검증하기 위하여 일단위로 실제 손익 및 가상 손익과 VaR 산출 결과를 비교하는 백테스팅을 실시하여, 사전에 설정된 신뢰수준 99%를 초과하는 손익결과를 면밀히 분석하고 있습니다.

③ 위기상황분석 (Stress Testing)

위기상황에서 포트폴리오 가치에 중요한 영향을 주는 금리, 주가, 환율, 파생상품의 내재 변동성과 같은 개별 위험요소들의 변화를 반영하여 트레이딩 및 매도가능 포트폴리오에 대한 위기상황분석을 실시하고 있습니다. 연결실체는 역사적 시나리오를 위기상황분석의 주 시나리오로 활용하며 보조적으로는 가상적 시나리오 분석도 활용하고 있습니다. 이러한 위기상황 분석은 적어도 분기에 한 번 이상 실시되고 있습니다.

i) 부산은행

트레이딩 포지션의 금리, 주가, 환 위험에 대한 1일 보유기간의 99% 신뢰도 수준에서의 당기말 및 전기말 현재 VaR를 표시하고 있습니다.

(단위:백만원)

구분	당기말			
	최고치	최저치	평균치	기말
금리 위험	826	64	354	171
주가 위험	1333	144	539	379
환 위험	849	20	131	218
총 VaR	1453	304	718	548

(단위:백만원)

구분	전기말			
	최고치	최저치	평균치	기말
금리 위험	491	82	206	103
주가 위험	388	-	51	-
환 위험	3,156	33	1,117	45
총 VaR	3,209	95	1,189	101

ii) 경남은행

트레이딩 포지션의 금리, 주가, 환 위험에 대한 1일 보유기간의 99% 신뢰도 수준에서의 당기말 및 전기말 현재 VaR를 표시하고 있습니다.

(단위:백만원)

구분	당기말			
	최고치	최저치	평균치	기말
금리 위험	585	19	259	106
주가 위험	529	144	342	379
환 위험	337	3	16	50
총 VaR	625	243	436	373

전체 VaR는 분산효과로 인해 금리, 주가, 환위험 각각의 VaR 합계보다 작아지게 됩니다.

라. 위험요소별 세부내역

① 금리 위험

트레이딩포지션의 금리 위험은 원화표시 채무증권에서 주로 발생합니다. 연결실체의 트레이딩 전략은 금리 변동으로 인한 단기매매 차익을 얻는 것입니다. 트레이딩 계정의 상품들은 일별로 시가평가 되므로, 트레이딩 계정에 관련된 금리 위험은 VaR와 민감도분석 등을 사용하여 관리되고 있습니다.

② 주가 위험

주가 위험은 외화트레이딩 주식 포지션은 없기 때문에 원화트레이딩 주식에서만 발생합니다. 원화 트레이딩 주식 포트폴리오는 거래소 상장 주식과 최근월물 및 차근월물 주가지수선물 계약으로 구성되어 있으며 엄격한 분산투자한도로 관리되고 있습니다. 연결실체의 리스크관리위원회에서는 포지션한도, 손실한도, 민감도 한도 등을 설정하며 이는 리스크관리부에 의해 일별로 모니터링 됩니다.

③ 환 위험

환 위험은 난외계정인 외환선도계약이나 통화스왑 뿐만 아니라 원화가 아닌 화폐로 표시된 자산, 부채의 보유를 통해 발생하게 됩니다. 외화자산부채의 대부분은 US 달러화 계정이며, 나머지는 주로 일본 엔화와 유로화표시 계정입니다. 연결실체는 손실한도설정과 동시에 순외환 익스포저의 한도를 설정함으로써 트레이딩, 비트레이딩 포트폴리오를 포괄한 순외환 익스포저금액도 관리합니다.

4) 비트레이딩 포지션

가. 비트레이딩 포지션 정의

비트레이딩 부분에서 발생하는 가장 주요한 시장리스크는 금리 위험입니다. 금리 위험은 금리감응자산부채간의 만기 불일치 또는 금리변경기간의 불일치 등으로 인해 발생합니다. 위험회피목적 파생상품을 포함한 원화, 외화 자산·부채에서 발생하는 금리 위험을 측정합니다. 이자수익발생 자산 및 이자비용발생부채의 대부분은 원화로 표시되어 있으며, 대부분의 외화 자산부채는 US 달러로 표시되어 있습니다.

나. 비트레이딩 포지션에서 발생하는 위험의 관측방법

금리리스크 관리의 가장 주요한 목표는 금리변동에 대한 자산가치 변동을 보호하고, 안정적인 순이자수익을 유지하는 것입니다. 연결실체는 주로 이자수익발생자산과 이자비용발생부채간의 만기를 분석하는 금리갭분석과 금리VaR의 측정 및 관리를 통해리스크를 관리하고 있습니다.

(5) 운영위험

1) 운영위험의 개요

연결실체는 운영리스크를 영업활동으로 인해 자본에 부정적인 영향을 주는 모든 재무적 위험과 비재무적 위험까지 광범위하게 정의하고 있습니다.

2) 운영위험의 관리

운영리스크 관리 목적은 감독기관의 규제목적을 충족시키는 것은 물론 강력한 리스크 관리 문화 확산, 내부통제 강화, 프로세스 개선 및 경영진과 전 직원에게 시기 적절한 피드백을 제공하는 것입니다.

(6) 자본관리

연결실체는 금융지주회사법에 따라 연결기준 위험가중자산에 대한 자기자본비율(이하 "자기자본비율")을 규제비율 이상으로 유지해야 합니다. 자기자본비율은 바젤은행감독위원회(Basel Committee on Banking Supervision)의 협약(Basel III)에 기반한 것으로, 한국에서는 2013년 12월말부터 도입되었습니다. 자기자본비율은 은행지주회사 및 그 연결대상회사의 연결재무제표를 기초로 하여, 위험가중자산 총액을 자기자본금액으로 나누어 산출합니다.

연결회사는 금융지주회사감독규정 및 시행세칙에 의거, 2014년말에는 보통주자본비율 3.5%, 기본자본비율4.5%, 총자본비율을 8%이상으로 유지해야 합니다.

위험가중자산은 연결실체가 보유하고 있는 전체 자산에 내재되어 있는 위험량의 크기를 의미합니다. 연결실체는 금융지주회사감독규정시행세칙에 근거해 위험별(신용위험, 시장위험, 운영위험) 위험가중자산을 계산하며, 자기자본비율 산출에 이용합니다.

(단위:백만원, %)

구분	당기말	전기말
보통주자본(A)	4,736,042	3,199,342
기타자기자본(B)	297,122	100,000
보완자본(C)	2,304,313	1,385,600
자기자본 합계(D)	7,337,477	4,684,942
신용위험가중자산	57,607,887	31,430,232
시장위험가중자산	232,788	140,425
운영위험가중자산	3,773,438	2,252,200
총위험가중자산(E)	61,614,112	33,822,857
보통주자본비율(A/E)	7.69	9.46
기본자본비율((A+B)/E)	8.17	9.75
총자본비율(D/E)	11.91	13.85

5. 부문별공시

(1) 부문별 보고 현황 및 사업별 부문

부문별 정보는 연결실체의 사업별부문에 관한 정보를 나타냅니다. 사업부문의 주요 구분은 연결실체의 내부보고 현황을 기초로 하였습니다. 연결실체는 은행 두 부문, 증권, 캐피탈, 저축은행, 기타의 여섯 가지 영업 부문으로 구분하고 있습니다. 이러한 영업 부문은 제공되는 상품과 서비스의 성격, 고객별 분류 및 연결실체의 조직을 기초로 나뉘어지며, 이를 기초로 주요 부문별 정보를 공시하고 있습니다.

보고기간 종료일 현재 사업별 영업 현황은 다음과 같습니다.

(단위:백만원)

구분	당기							합 계	조정사항	연결재무제표
	부산은행	경남은행	BS투자증권	BS캐피탈	BS저축은행	기타				
순이자손익	1,087,325	173,735	5,316	156,961	28,745	(26,787)	1,425,295	1,940	1,427,235	
순수수료손익	81,247	5,003	17,356	14,639	(90)	(2,702)	115,453	(1,244)	114,209	
투자금융자산순손익	35,104	780	11,064	-	136	400,043	447,127	(400,044)	47,083	
신용손실충당금전입액 등	(139,918)	(39,464)	3	(86,492)	(489)	-	(266,360)	(1)	(266,361)	
외환거래손익	31,306	(2,066)	-	3	-	59	29,302	-	29,302	
파생상품관련손익	(5,348)	9,924	3,400	-	-	-	7,976	-	7,976	
일반관리비	(533,038)	(113,522)	(29,052)	(43,830)	(12,839)	(21,230)	(753,511)	2,007	(751,504)	
기타영업손익	(99,829)	(20,457)	(155)	5,691	(1,406)	7,950	(108,206)	441,406	333,200	
법인세차감전순이익	438,989	12,028	7,718	46,946	10,467	357,983	874,131	44,933	919,064	
법인세비용	83,787	3,332	1,984	10,635	11	357	100,106	(710)	99,396	
당기순이익	355,202	8,696	5,734	36,311	10,456	357,626	774,025	45,643	819,668	
자산 총계	46,398,613	32,854,717	511,957	3,583,253	736,087	4,553,409	88,638,036	(4,587,972)	84,050,064	
부채 총계	42,969,746	30,707,952	394,374	3,160,583	617,368	990,990	78,841,013	(254,894)	78,586,119	

구분	전기							연결재무제표
	부산은행	BS투자증권	BS캐피탈	BS저축은행	기타	합계	조정사항	
순이자손익	1,001,911	9,353	122,337	35,500	(14,643)	1,154,458	-	1,154,458
순수수료손익	65,217	10,524	10,321	(178)	254	86,138	(1,012)	85,126
투자금융자산순손익	32,007	6,526	-	(1,468)	-	37,065	(864)	36,201
신용손실충당금전입액 등	(138,928)	-	(65,466)	(27,910)	-	(232,304)	(1)	(232,305)
외환거래손익	(107,233)	-	4	-	-	(107,229)	-	(107,229)
파생상품관련손익	140,066	1,630	-	-	-	141,696	-	141,696
일반관리비	(489,822)	(26,141)	(32,078)	(12,424)	(19,513)	(579,978)	6,210	(573,768)
기타영업손익	(92,082)	(291)	3,287	-	-	(89,086)	(2,355)	(91,441)
법인세차감전순이익	406,056	596	37,553	(11,509)	63,045	495,741	(92,883)	402,858
법인세비용	(87,437)	(276)	(9,005)	(371)	(445)	(97,534)	198	(97,336)
전기순이익	318,619	320	28,548	(11,880)	62,600	398,207	(92,685)	305,522
자산 총계	42,882,024	495,505	2,809,835	743,419	3,519,366	50,450,149	(3,533,258)	46,916,891
부채 총계	39,402,843	383,566	2,503,114	635,222	771,146	43,695,891	(379,865)	43,316,026

(2) 상품별 및 지역별 부문

연결실체의 상품은 이자상품, 비이자상품 및 기타상품 등으로 구분할 수 있으며, 이러한 상품의 구분은 상기 영업부문별 구성내용 등에 고려되어 반영되었으므로 별도로 상품별 외부고객으로부터의 수익은 공시하지 않습니다. 또한, 연결실체는 대부분의 사업을 대한민국내에서만 영위하고 있으므로 지역별 부문 수익에 대한 공시 사항은 없습니다.

6. 금융자산과 금융부채의 공정가치

(1) 금융상품 범주별 장부가액 측정기준

금융자산과 금융부채는 계속기업가정에 따라 공정가치 또는 상각후원가로 측정됩니다. 금융상품 범주별 장부가액의 자세한 측정 방법은 '2.(2).4. 다.인식과 측정'에서 설명하고 있습니다. 당기말 및 전기말 현재 각 금융자산과 금융부채의 범주별 장부가액은 다음과 같습니다.

(단위: 백만원)

구분	당기말								
	당기손익인식금융상품			대여금 및 수취채권	매도가능 금융상품	만기보유 금융상품	상각후원가 측정금융부채	위험회피 파생상품	합계
	단기매매	당기손익인 식지정	매매목적 파생상품						
예치금	-	-	-	2,428,704	-	-	-	-	2,428,704
투자금융자산:									
당기손익인식금융자산	885,064	-	-	-	-	-	-	-	885,064
매도가능금융자산	-	-	-	-	4,997,538	-	-	-	4,997,538
만기보유금융자산	-	-	-	-	-	6,343,757	-	-	6,343,757
대출채권 및 수취채권	-	-	-	66,555,893	-	-	-	-	66,555,893
파생상품자산	-	-	338,511	-	-	-	-	-	338,511
금융자산 합계	885,064	-	338,511	68,984,597	4,997,538	6,343,757	-	-	81,549,467
예수부채	-	-	-	-	-	-	59,906,496	-	59,906,496
차입부채	-	-	-	-	-	-	6,664,307	-	6,664,307
사채	-	-	-	-	-	-	7,299,509	-	7,299,509
파생상품부채	-	-	289,992	-	-	-	-	552	290,544
기타금융부채	-	-	-	-	-	-	3,976,108	-	3,976,108
금융부채 합계	-	-	289,992	-	-	-	77,846,420	552	78,136,964

(단위: 백만원)

구분	전기말								
	당기손익인식금융상품			대여금 및 수취채권	매도가능 금융상품	만기보유 금융상품	상각후원가 측정금융부채	위험회피 파생상품	합계
	단기매매	당기손익인 식지정	매매목적 파생상품						
예치금	-	-	-	1,860,886	-	-	-	-	1,860,886
투자금융자산:									
당기손익인식금융자산	666,355	-	-	-	-	-	-	-	666,355
매도가능금융자산	-	-	-	-	2,794,063	-	-	-	2,794,063
만기보유금융자산	-	-	-	-	-	4,373,373	-	-	4,373,373
대출채권 및 수취채권	-	-	-	36,200,194	-	-	-	-	36,200,194
파생상품자산	-	-	120,021	-	-	-	-	-	120,021
금융자산 합계	666,355		120,021	38,061,080	2,794,063	4,373,373	-	-	46,014,892
예수부채	-	-	-	-	-	-	31,058,904	-	31,058,904
차입부채	-	-	-	-	-	-	4,391,127	-	4,391,127
사채	-	-	-	-	-	-	4,740,193	-	4,740,193
파생상품부채	-	-	-	-	-	-	-	90,219	90,219
기타금융부채	-	-	-	-	-	-	2,827,971	-	2,827,971
금융부채 합계	-	-	-	-	-	-	43,018,195	90,219	43,108,414

(2) 연결실체의 공정가치 평가방법 및 가정

금융상품별 공정가치의 평가 방법 및 가정은 다음과 같습니다.

구분	공정가치 결정방법
유가증권	<p>상장주식 등 활성시장에서 거래되는 유가증권의 경우 공시되는 가격을 사용하고 있으며, 공시가격이 없는 경우 외부전문평가기관에 의해 산출된 공정가치를 사용하고 있습니다. 외부전문평가기관은 DCF모형(Discounted Cash Flow Model),IMV모형(Imputed Market Value Model), FCFE(Free Cash Flow to Equity Model),배당할인모형, 위험조정할인율법, 순자산가치법 중 평가대상의 특성을 고려하여 적합하다고 판단된 1개 이상의 평가방법을 사용하여 공정가치를 산정하고 있습니다.</p>
대출채권 및 수취채권	<p>대출채권 및 수취채권의 경우 DCF모형을 사용하여 공정가치를 산출하고 있습니다. DCF적용시 계약조건에 따라 산출한 계약현금흐름에 중도상환위험을 반영한 조기상환율을 적용하여 기대현금흐름을 적용한 후 각 구간에 대응하는 적절한 할인율로 할인하여 공정가치를 산출하고 있습니다. 대출채권 및 수취채권 중 결산일 기준 잔존 만기가 3개월 이하이거나, 변동금리상품 중 금리변경주기가 3개월 이하인 상품은 장부금액을 공정가치로 간주하고 있습니다.</p>
파생상품	<p>장내파생상품의 경우 활성시장에서 거래될 경우 공시되는 가격을 사용하며, 장외파생상품의 경우 평가기법을 사용하여 측정된 공정가치를 사용하고 있습니다. 시장에서 관측 가능한 투입 변수에 기초한 옵션, 이자율스왑, 통화스왑 등과 같은 보편적인 장외파생상품의 공정가치 결정에는 시장참여자가 일반적으로 사용하는 평가기법을 이용한 자체 평가모형을 사용하고 있습니다. 그러나 모델에 투입되는 일부 혹은 모든 변수들이 시장에서 관측 불가능하여 어떠한 가정에 기초한 평가기법에 의해 공정가치를 측정해야 하는 일부 복잡한 금융상품의 경우 일반적인 가치평가모형으로부터 발전된 자체 평가모형을 사용하거나 독립적인 외부전문평가기관의 평가결과를 사용하고 있습니다. 장외파생상품의 경우 상품의 특성에 따라 Closed Form Solution이 존재하는 상품은 해당 평가모형을 이용하며, 그 외 Closed Form Solution이 존재하지 않는 복잡한 파생상품은 유한차분법(FDM:Finite Difference Method), Monte Carlo Simulation 등의 방법을 이용하여 공정가치를 산정하고 있습니다.</p>

구분	공정가치 결정방법
예수부채	요구불예금의 경우 만기가 정해져 있지 아니하고 즉시 지급하는 예수부채로서, 장부금액이 공정가치의 근사치이므로 장부금액을 공정가치로 간주하고 있습니다. 기한부예금의 공정가치의 경우 DCF모형을 사용하여 공정가치를 산출하고 있습니다. DCF 적용시 계약조건에 따라 산출한 계약현금흐름에 중도상환위험을 반영한 조기상환율을 적용하여 기대현금흐름을 적용한 후 각 구간에 대응하는 적절한 할인율로 할인하여 공정가치를 산출하고 있습니다. 다만, 결산일 기준 잔존만기가 3개월 이하이거나 변동금리상품 중 금리변경주기가 3개월 이하인 상품은 장부금액을 공정가치로 간주하고 있습니다.
차입부채	DCF 모형을 이용하여 미래 계약현금흐름을 각 구간에 대응하는 적절한 할인율로 할인하여 공정가치를 산출하고 있습니다. 다만, 결산일 기준 잔존 만기가 3개월 이하이거나, 변동금리상품 중 금리변경주기가 3개월 이하인 상품은 장부금액을 공정가치로 간주하고 있습니다.
사채	활성시장에서 공시되는 시장가격에 근거하여 외부전문평가기관이 제공한 평가금액을 이용하여 공정가치를 산출하고 있습니다.
기타금융부채	결산일 기준 잔존 만기가 3개월 이하인 금융부채로서 장부금액을 공정가치로 간주하고 있습니다.

(3) 공정가치 서열체계

연결실체는 금융상품의 공정가치를 다음의 3가지 공정가치 서열체계로 분류하여 공시하고 있습니다.

- 수준 1 : 활성거래시장에서 공시되는 가격을 공정가치로 측정하는 금융상품의 경우, 동 금융상품의 공정가치는 수준 1로 분류됩니다. 공정가치가 수준 1로 분류되는 금융상품에는 거래소에서 거래되는 주식 및 파생상품, 국고채권 등이 있습니다.
- 수준 2 : 평가기법을 사용하여 금융상품의 공정가치를 측정하는 경우, 모든 중요 요소가 시장에서 관측한 정보에 해당하면 동 금융상품의 공정가치는 수준 2로 분류됩니다. 공정가치가 수준 2로 분류되는 금융상품에는 대부분의 원화채권과 외화채권, 스왑, 선도, 옵션 등 일반적인 장외파생상품 등이 있습니다.
- 수준 3 : 평가기법을 사용하여 금융상품의 공정가치를 측정하는 경우, 하나 이상의 중요 요소가 시장에서 관측불가능한 정보에 해당하면 동 금융상품의 공정가치는 수준 3으로 분류됩니다. 공정가치가 수준 3으로 분류되는 금융상품에는 비상장주식과 복잡한 구조화채권, 복잡한 장외파생상품 등이 있습니다.

(4) 계정 분류별 공정가치

1) 보고기간 종료일 현재 공정가치로 후속 측정되지 않는 금융상품의 장부금액과 공정가치는 다음과 같습니다.

(단위:백만원)

구분	당기말				
	장부금액	공정가치	공정가치 서열체계 수준		
			수준1	수준2	수준3
금융자산:					
대출채권	63,488,027	63,728,154	-	-	63,728,154
만기보유증권	6,343,757	6,483,996	122,326	6,361,670	-
소 계	69,831,784	70,212,150	122,326	6,361,670	63,728,154
금융부채:					
예수부채	59,906,496	59,987,636	-	-	59,987,636
차입부채	6,664,307	6,658,816	21,101	6,529,260	108,455
사채	7,299,509	7,471,924	-	7,471,924	-
소 계	73,870,312	74,118,376	21,101	14,001,184	60,096,091

(단위:백만원)

구분	전기말				
	장부금액	공정가치	공정가치 서열체계 수준		
			수준1	수준2	수준3
금융자산:					
대출채권	33,803,280	34,021,174	-	-	34,021,174
만기보유증권	4,373,373	4,428,979	-	4,428,979	-
소 계	38,176,653	38,450,153	-	4,428,979	34,021,174
금융부채:					
예수부채	31,058,904	31,246,241	-	-	31,246,241
차입부채	4,391,127	3,958,947	-	3,958,947	-
사채	4,740,193	4,975,636	-	4,975,636	-
소 계	40,190,224	40,180,824	-	8,934,583	31,246,241

연결실체는 상기 표에 기술되어 있는 금융상품을 제외하고는 연결재무제표에 상각후원가로 인식되는 금융자산 및 금융부채의 장부금액은 공정가치와 유사하다고 판단하고 있습니다.

2) 보고기간 종료일 현재 연결실체의 최초 인식후 공정가치로 측정되는 금융상품의 공정가치는 다음과 같습니다.

(단위:백만원)

구분	당기말				
	장부금액	공정가치	공정가치 서열체계 수준		
			수준1	수준2	수준3
금융자산:					
당기손익인식금융자산:					
단기매매금융자산	885,064	885,064	701,741	183,323	-
매도가능금융자산	4,972,982	4,972,982	1,014,072	3,217,843	741,067
파생상품자산	338,511	338,511	25	338,470	16
소 계	6,196,557	6,196,557	1,715,838	3,739,636	741,083
금융부채:					
파생상품부채	290,544	290,544	27	290,517	-

(단위:백만원)

구분	전기말				
	장부금액	공정가치	공정가치 서열체계 수준		
			수준1	수준2	수준3
금융자산:					
당기손익인식금융자산:					
단기매매금융자산	666,355	666,355	666,355	-	-
매도가능금융자산	2,789,042	2,789,042	275,878	2,025,777	487,387
파생상품자산	120,021	120,021	295	119,681	45
소 계	3,575,418	3,575,418	942,528	2,145,458	487,432
금융부채:					
파생상품부채	90,219	90,219	242	89,977	-

공정가치로 후속측정하는 것이 원칙인 금융자산이나 금융부채 중 공정가치를 신뢰성있게 측정할 수 없어 공정가치 정보를 공시하지 않은 금융자산과 금융부채의 내역 및 관련 장부금액은 다음과 같습니다.

(단위: 백만원)

구분	내역	당기말	전기말
금융자산:			
매도가능금융자산(주)	비상장 지분증권	24,556	5,021

(주) 활성시장에서 공시되는 시장가격이 없고, 공정가치를 신뢰성 있게 측정할 수 없어 취득원가로 표시하였습니다.

공정가치란 합리적인 판단력과 거래의사가 있는 독립된 당사자 사이의 거래에서 자산이 교환되거나 부채가 결제될 수 있는 금액을 말합니다. 연결실체는 매 보고기간 종료일에 금융자산과 금융부채의 종류별 공정가치와 장부금액을 비교하는 형식으로 공시하고 있습니다. 금융상품 공정가치의 최선의 추정치는 활성거래시장에서 공시되는 가격입니다.

만약, 금융상품에 대한 활성거래시장이 없다면 공정가치는 평가기법을 사용하여 결정합니다. 평가기법에는 합리적인 판단력과 거래의사가 있는 독립된 당사자 사이의 최근 거래를 사용하는 방법, 실질적으로 동일한 다른 금융상품의 현행 공정가치를 이용할 수 있다면 이를 참조하는 방법과 현금흐름할인방법과 옵션가격결정모형 등이 있습니다. 금융상품의 가격을 결정하기 위해 시장참여자가 사용하는 평가기법은 그 평가기법이 실제 시장거래가격에 대해 신뢰할 만한 추정치를 제공한다는 사실을 제시할 수 있다면, 그 평가기법을 사용할 수 있습니다.

연결실체는 금융상품의 공정가치 평가에 사용한 평가기법이 적절하고 연결채무상대표에 기록된 공정가치가 합리적이라고 확신하지만, 다른 평가기법을 사용하거나 다른 가정을 이용한다면 연결채무상대표의 금융상품 공정가치가 변할 수도 있습니다. 또한 공정가치를 측정함에 있어 다양한 평가기법이 사용되었고 여러 추정이 이루어졌기 때문에 다른 금융기관의 금융상품 공정가치 금액과 합리적으로 비교하는 것이 어려울 수 있습니다.

(5) 공정가치 서열체계 수준2의 가치평가기법 및 투입변수 설명

1) 보고기간 종료일 현재 연결채무상대표에서 공정가치로 후속측정되지 않는 자산, 부채 중 공정가치 서열체계 수준 2로 분류된 항목의 가치평가기법과 투입변수는 다음과 같습니다.

(단위: 백만원)

구분	당기말		
	공정가치	가치평가기법	투입변수
금융자산:			
만기보유금융자산	6,361,670		
채무증권	6,361,670	- DCF 모형 - Hull&White 모형	할인율, 잔존만기, 신용등급 할인커브, 변동성
금융부채:			
차입부채	6,529,260	- DCF 모형	할인율
사채	7,471,924	- DCF 모형 - Monte Carlo Simulation	할인율, 잔존만기, 신용등급 할인커브, 변동성

(단위: 백만원)

구분	전기말		
	공정가치	가치평가기법	투입변수
금융자산:			
만기보유금융자산	4,428,979		
채무증권	4,428,979	- DCF 모형 - Hull&White 모형	할인율, 잔존만기, 신용등급 할인커브, 변동성
금융부채:			
차입부채	3,958,947	- DCF 모형	할인율
사채	4,975,636	- DCF 모형 - Monte Carlo Simulation	할인율, 잔존만기, 신용등급 할인커브, 변동성

2) 보고기간 종료일 현재 연결재무상태표에서 공정가치로 후속 측정되는 자산, 부채 중 공정가치 서열체계 수준 2로 분류된 항목의 가치평가기법과 투입변수는 다음과 같습니다.

(단위: 백만원)

구분	당기말		
	공정가치	가치평가기법	투입변수
금융자산:			
당기손익인식금융자산	183,323		
채무증권	183,323	- DCF 모형 - Hull&White 모형	할인율, 잔존만기, 신용등급 할인커브, 변동성
매도가능금융자산:	3,217,843		
채무증권	3,040,104	- DCF 모형 - Hull&White 모형 - Monte Carlo Simulation	할인율, 잔존만기, 신용등급 할인커브, 변동성
수익증권	177,739	- 순자산가치법	주식, 채권 등 기초자산가격
파생상품자산	338,470	- DCF 모형	할인율
금융부채:			
파생상품부채	290,517	- DCF 모형	할인율

(단위: 백만원)

구분	전기말		
	공정가치	가치평가기법	투입변수
금융자산:			
매도가능금융자산:	2,025,777		
채무증권	1,915,652	- DCF 모형 - Hull&White 모형 - Monte Carlo Simulation	할인율, 잔존만기, 신용등급 할인커브, 변동성
수익증권	110,125	- 순자산가치법	주식, 채권 등 기초자산가격
파생상품자산	119,681	- DCF 모형	할인율
금융부채:			
파생상품부채	89,977	- DCF 모형	할인율

(6) 공정가치 서열체계 수준3의 가치평가기법 및 투입변수 설명

1) 보고기간 종료일 현재 재무상태표에서 공정가치로 후속 측정되지 않는 자산, 부채 중 공정가치서열 체계에 수준 3으로 분류된 항목의 가치평가기법, 투입변수, 유의적이지만 관측가능하지 않은 투입변수에 대한 범위 등은 다음과 같습니다.

(단위: 백만원)

구분	공정가치		가치평가기법	투입변수	관측 가능하지 않은 투입변수	유의적이지만 관측가능하지 않은 투입변수의 범위
	당기말	전기말				
금융자산:						
대출채권	63,728,154	34,021,174	- DCF 모형	- 할인율	- 할인율	- 할인율: 0.00% ~ 24.50%
금융부채:						
예수부채	59,987,636	31,246,241	- DCF 모형	- 할인율	- 할인율	- 할인율: 0.00% ~ 7.50%
차입부채	108,455	-	- DCF 모형	- 할인율	- 할인율	-

2) 보고기간 종료일 현재 재무상태표에서 공정가치로 측정되는 자산, 부채 중 공정가치서열 체계에 수준 3으로 분류된 항목의 가치평가기법, 투입변수, 유의적이지만 관측가능하지 않은 투입변수에 대한 범위 등은 다음과 같습니다.

(단위: 백만원)

구분	공정가치		가치평가기법	투입변수	관측 가능하지 않은 투입변수	유의적이지만 관측가능하지 않은 투입변수의 범위
	당기말	전기말				
금융자산:						
매도가능금융자산:	741,067	487,387				
지분증권	450,663	286,362	- 순자산가치법 - FCFE모형 - 배당할인모형 - 유사기업비교법 - 과거거래이용법 - 이항모형 - Monte Carlo Simulation	- 할인율 - 성장률 - 청산가치 - 변동성 - 주가	- 할인율 - 성장률 - 청산가치 - 변동성 - 주가	- 할인율: 4.14% ~ 21.34% - 성장률: 0.00% - 청산가치: 0.00% - 변동성: 4.08% ~ 22.00% - 주가: 837 ~ 5,129
수익증권	290,404	201,025	- 순자산가치법	주식, 채권 등 기초자산가액	주식, 채권 등 기초자산가액	- 해당사항 없음
파생상품자산	16	45	- 이항모형	- 주가 - 할인율	- 주가 - 할인율	- 주가: 0 - 할인율: 2.51% ~ 3.20%

(7) 공정가치수준 3 관련 공시

1) 시장에서 관측불가능한 정보에 기초하는 평가기법을 사용하여 추정한 공정가치수준 3의 기중변동내역

금융상품 중 공정가치수준 3의 변동내역은 다음과 같습니다.

(단위:백만원)

구분	당기	
	매도가능금융자산	파생상품자산
기초금액	487,387	45
사업결합으로 인한 변동	267,904	
총손익:	2,876	(29)
당기손익인식액(주1)	(8,494)	(29)
기타포괄손익인식액	11,370	-
매입금액	19,030	-
매도금액	(28,019)	-
기타변동액(주2)	(8,111)	-
다른수준에서 수준 3으로 변경된 금액	477	-
수준3에서 다른 수준으로 변경된 금액	(8,588)	-
당기말 금액	741,067	16

(단위:백만원)

구분	전기	
	매도가능금융자산	파생상품자산
기초금액	446,139	80
총손익:	15,914	(35)
당기손익인식액	(10,357)	(35)
기타포괄손익인식액	26,271	-
매입금액	59,222	-
매도금액	(33,888)	-
기타변동액	-	-
다른수준에서 수준 3으로 변경된 금액	-	-
수준3에서 다른 수준으로 변경된 금액	-	-
당기말 금액	487,387	45

당기의 공정가치 서열체계 수준 3 변동내역 중 당기손익으로 인식된 금액과 보고기간말 현재 보유하고 있는 자산, 부채의 미실현 손익 변동액으로서 당기손익에 포함된 금액은 포괄손익계산서상 다음과 같은 개별항목으로 표시되고 있습니다.

(단위: 백만원)

구분	매도가능금융자산관련손익		파생상품관련손익	합계
	매매손익	손상차손	평가손익	
(주1) 당기손익 인식금액	289	-	-	289
미실현손익 변동금액	-	(8,783)	(29)	(8,812)
합계	289	(8,783)	(29)	(8,523)

(주2) 해당 매도가능금융자산의 평가방법이 활성시장에서 공시된 시장가격 및 원가평가액에서 외부평가액으로 변경되면서 수준3로 이동하였습니다.

(주3) 당기 중 지분증권의 상장으로 인하여 수준3에서 수준1으로 이동하였습니다.

2) 공정가치수준 3으로 분류된 금융상품 공정가치의 민감도 분석

금융상품의 민감도 분석은 통계적 기법을 이용한 관측 불가능한 투입변수의 변동에 따른 금융상품의 가치 변동에 기초하여 유리한 변동과 불리한 변동으로 구분하여 이루어집니다. 그리고 공정가치가 두 개 이상의 투입변수에 영향을 받는 경우에는 가장유리하거나 또는 가장 불리한 금액을 바탕으로 산출됩니다. 민감도 분석대상은 수준3으로 분류되는 금융상품 중 해당 공정가치 변동이 당기손익으로 인식되는 주식관련파생상품이 있고, 공정가치 변동이 기타포괄손익으로 인식되는 상품으로 주식이 있습니다.

보고기간 종료일 현재 각 금융상품별 투입변수의 변동에 따른 민감도는 아래와 같습니다.

(단위: 백만원)

구분	당기말			
	당기손익으로 인식		기타포괄손익으로 인식	
	유리한 변동	불리한 변동	유리한 변동	불리한 변동
금융자산:				
매도가능금융자산(주1)	-	(2,117)	65,732	(15,200)
파생상품자산(주2)	4	-	-	-
합계	4	(2,117)	65,732	(15,200)

(주1) 주식은 주요 관측 불가능한 투입변수인 성장률(0~1%)과 할인율 또는 청산가치(-1~1%)와 할인율을 증가 또는 감소시킴으로써 공정가치 변동을 산출하고 있습니다.

(주2) 주식관련 파생상품은 관련된 주요 관측 불가능한 투입변수인 주가와 주가의 변동성을 10%만큼 증가 또는 감소시킴으로써 공정가치 변동을 산출하고 있습니다.

구분	전기말			
	당기손익으로 인식		기타포괄손익으로 인식	
	유리한 변동	불리한 변동	유리한 변동	불리한 변동
금융자산:				

매도가능금융자산(주1)	-	-	19,884	(8,207)
파생상품자산(주2)	87	(26)	-	-
합계	87	(26)	19,884	(8,207)

(주1) 주식은 주요 관측 불가능한 투입변수인 성장률(0~1%)과 할인율 또는 청산가치(-1~1%)와 할인율을 증가 또는 감소시킴으로써 공정가치 변동을 산출하고 있습니다.

(주2) 주식관련 파생상품은 관련된 주요 관측 불가능한 투입변수인 주가와 주가의 변동성을 10%만큼 증가 또는 감소시킴으로써 공정가치 변동을 산출하고 있습니다.

3) 거래일평가손익

최초 인식시점에 금융상품의 공정가치가 시장에서 관측불가능한 요소를 토대로 하는평가기법을 통해 측정되는 경우, 동 평가기법에 의해 산출된 공정가치와 거래가격이 다르다면 금융상품은 평가기법에 의해 산출된 공정가치로 인식합니다. 이 때 평가기법에 의해 산출된 공정가치와 거래가격의 차이는 즉시 손익으로 인식하지 않고 이연하여 인식하며, 인식 방법은 다음과 같습니다.

- ① 금융상품의 거래기간 동안 정액법으로 상각
- ② 평가기법의 요소가 시장에서 관측가능해지는 경우 이연되고 있는 잔액을 즉시 손익으로 모두 인식

당기 및 전기 중 이와 관련하여 이연되고 있는 총 차이금액 및 그 변동내역은 다음과 같습니다.

(단위:백만원)

구분	당기				
	기초 이연손익	신규 이연금액	상각금액	실현금액	당기말 이연손익
매입주식옵션 관련 이연파생상품평가손익	18	-	(2)	-	16
매도주식옵션 관련 이연파생상품평가손익	-	-	-	-	-

(단위:백만원)

구분	전기				
	기초 이연손익	신규 이연금액	상각금액	실현금액	전기말 이연손익
매입주식옵션 관련 이연파생상품평가손익	20	-	(2)	-	18
매도주식옵션 관련 이연파생상품평가손익	-	-	-	-	-

연결실체는 매입주식옵션자산 및 매도주식옵션부채 공정가액 평가시 시장에서 관측되는 내재변동성을 이용하지 아니하고, 역사적 변동성을 이용하고 있습니다. 이에 따라 취득일에 자체 평가한 공정가치와 거래가격과의 차이(Day 1 profit)를 당기 손익으로 인식하지 아니하고 이연하여 인식하였습니다.

7. 현금 및 예치금

(1) 보고기간 종료일 현재 현금 및 예치금의 내용은 다음과 같습니다.

(단위:백만원)

과 목	금 액	
	당기말	전기말
현금 및 현금성자산:		
현금	657,781	348,551
외국통화	88,305	69,947
정기예금 등	-	210,000
기타예치금	1,223	69,870
외화예치금	30,304	68,750
소 계	777,613	767,118
예치금(주):		
원화예치금	2,070,846	1,050,668
외화예치금	357,858	43,100
소 계	2,428,704	1,093,768
합 계	3,206,317	1,860,886

(주) 만기가 3개월 이후에 도래하는 예치금입니다.

(2) 보고기간 종료일 현재 예치금의 내용은 다음과 같습니다.

(단위:백만원)

과 목	예치기관	금 액	
		당기말	전기말
원화예치금:			
한국은행예치금	한국은행	1,937,609	1,001,500
위탁거래예치금	한국거래소	126	126
기타예치금	우리은행 외	133,111	49,042
소 계		2,070,846	1,050,668
외화예치금:			
한국은행예치금	한국은행	344,917	27,990
역외외화예치금	중국은행	12,641	13,909
기타예치금	중국인민은행 외	300	1,201
소 계		357,858	43,100
합 계		2,428,704	1,093,768

(3) 보고기간 종료일 현재 사용이 제한된 현금 및 예치금의 내용은 다음과 같습니다.

(단위:백만원)

과 목	금융기관	금 액		사용제한 사유
		당기말	전기말	
현금및현금성자산:				
원화기타예치금	증권금융 및 예탁결제원	8,000	8,000	저축은행중앙회 금융업무 담보
예치금:				
원화예치금	한국은행	1,937,609	1,001,500	한국은행법
	한국거래소 등	76,074	25,394	투자자예탁금 등
	상호저축은행중앙회 등	20,272	23,774	지급준비예치금 등
외화예치금	한국은행	344,917	27,990	지급준비예치금
	중국인민은행 등	10,745	11,226	해외자회사 지준예치금 등
소 계		2,389,617	1,089,884	
합 계		2,397,617	1,097,884	

8. 투자금융자산

(1) 보고기간 종료일 현재 투자금융자산의 내용은 다음과 같습니다.

(단위:백만원)

구분	당기말	전기말
당기손익인식금융자산:		
단기매매금융자산:		
지분증권	10,614	7,620
국공채	148,288	60,700
금융채	133,129	10,000
기업이 발행한 원화채무증권	268,664	75,631
매입어음	258,824	232,517
담보제공 채무증권(주)	-	205,380
수익증권	32,781	12,384
기타	32,764	62,123
소 계	885,064	666,355
매도가능금융자산:		
지분증권	460,623	295,846
국공채	871,720	247,310
금융채	281,944	139,708
기업이 발행한 원화채무증권	2,400,777	1,518,741
기업이 발행한 외화채무증권	17,173	48,731
담보제공 채무증권(주)	495,159	181,753
수익증권	467,139	359,355
기타	3,003	2,619
소 계	4,997,538	2,794,063
만기보유금융자산:		
국공채	2,756,164	2,189,530
금융채	389,860	242,348
기업이 발행한 원화채무증권	2,733,692	1,921,493
담보제공 채무증권(주)	464,041	20,002
소 계	6,343,757	4,373,373
합 계	12,226,359	7,833,791

(주) 담보제공 채무증권은 대여유가증권 및 기관간 환매조건부채권매도 관련 담보 제공된 채무증권으로 구성되어 있습니다.

(2) 보고기간 종료일 현재 매도가능금융자산의 내용은 다음과 같습니다.

가. 지분증권(주식과 출자금)

(단위:백만원)

구분	당기말		
	취득원가	공정가액	장부가액
시장성있는지분증권	7,795	5,870	5,870
시장성없는지분증권(주)	307,449	416,197	416,197
출자금(주)	47,431	38,556	38,556
합 계	362,675	460,623	460,623

구분	전기말		
	취득원가	공정가액	장부가액
시장성있는지분증권	4,229	4,920	4,920
시장성없는지분증권(주)	228,512	283,895	283,895
출자금(주)	7,902	7,031	7,031
합 계	240,643	295,846	295,846

활성시장에서 공시되는 시장가격이 없고 영업현금흐름이나 업종, 규모 등이 유사한 비교대상 회사가 존재하지 아니하여 공정가치를 신뢰성 있게 측정할 수 없는 지분상품은 원가로 측정하였습니다.

나. 채무증권

(단위:백만원)

구 분	당기말				
	액면금액	취득원가	상각후원가	공정가액	장부가액
국공채	861,773	866,287	866,679	871,720	871,720
금융채	389,860	279,944	279,979	281,944	281,944
기업이 발행한 원화채무증권	2,733,692	2,375,172	2,371,797	2,400,777	2,400,777
기업이 발행한 외화채무증권	16,488	16,513	16,492	17,173	17,173
담보제공 채무증권(주)	481,500	485,519	483,001	495,159	495,159
합 계	4,471,511	4,023,435	4,017,948	4,066,773	4,066,773

(단위:백만원)

구 분	전기말				
	액면금액	취득원가	상각후원가	공정가액	장부가액
국공채	250,000	247,883	247,881	247,310	247,310
금융채	140,000	139,778	139,903	139,708	139,708
기업이 발행한 원화채무증권	1,510,000	1,519,522	1,515,670	1,518,741	1,518,741
기업이 발행한 외화채무증권	47,489	47,512	47,497	48,731	48,731
담보제공 채무증권(주)	180,000	182,849	181,632	181,753	181,753
합 계	2,127,489	2,137,544	2,132,583	2,136,243	2,136,243

(주) 담보제공 채무증권은 대여유가증권 및 기관간 환매조건부채권매도 관련 담보 제공된 채무증권으로 구성되어 있습니다.

다. 수익증권 및 기타

(단위:백만원)

구 분	당기말			
	액면금액	취득원가	공정가액	장부가액
수익증권	449,072	461,901	467,139	467,139
손해배상공동기금	3,003	3,003	3,003	3,003
합 계	452,075	464,904	470,142	470,142

구 분	전기말			
	액면금액	취득원가	공정가액	장부가액
수익증권	353,398	358,165	359,355	359,355
손해배상공동기금	2,619	2,619	2,619	2,619
합 계	356,017	360,784	361,974	361,974

(3) 보고기간 종료일 현재 만기보유금융자산의 내용은 다음과 같습니다.

(단위 : 백만원)

구 분	당기말			
	액면금액	취득원가	상각후원가	장부가액
국공채	2,804,715	2,669,268	2,743,293	2,756,164
금융채	382,000	384,273	383,555	389,860
기업이 발행한 원화채무증권	2,701,099	2,716,623	2,710,586	2,733,692
담보제공 채무증권(주)	467,750	463,842	464,041	464,041
합 계	6,355,564	6,234,006	6,301,475	6,343,757

(단위 : 백만원)

구 분	전기말			
	액면금액	취득원가	상각후원가	장부가액
국공채	2,245,856	2,123,499	2,189,530	2,189,530
금융채	242,000	243,818	242,348	242,348
기업이 발행한 원화채무증권	1,916,116	1,926,847	1,921,493	1,921,493
담보제공 채무증권(주)	20,000	20,004	20,002	20,002
합 계	4,423,972	4,314,168	4,373,373	4,373,373

활성시장에서 공시되는 시장가격이 없고 영업현금흐름이나 업종, 규모 등이 유사한 비교대상 회사가 존재하지 아니하여 공정가치를 신뢰성 있게 측정할 수 없는 지분상품은 원가로 측정하였습니다.

(4) 보고기간 종료일 현재 투자금융자산 중 담보제공 내역은 다음과 같습니다.

(단위:백만원)

담보제공처	담보제공처	액면가액		사유
		당기말	전기말	
원화채무증권 통안채	한국예탁결제원	150	150	주식기관결제관련
	한국거래소	120	-	CCP거래 담보
	한국거래소	200	200	손해배상공동기금관련
원화채무증권 금융채등	한국예탁결제원	715,965	913,707	환매조건부채권매도관련
	현대증권 등	6,014	-	선물대용증권
원화채무증권 국공채	한국은행	700,000	250,000	차액결제 관련
	한국은행	600,000	610,000	차입담보
	기업은행 등	160,000	-	차입담보
	한국증권금융	20,000	-	대여거래
	한국예탁결제원	-	35,152	대차거래
	한국증권금융	22,008	60,000	대차거래
	스미토모미쓰이신탁은행	97,000	130,000	환매조건부채권매도관련
	노무라금융투자	114,200	-	환매조건부채권매도관련
	선물회사 등	34,500	19,500	선물거래증거금 외
	BOA 등	112,988	-	CSA담보
	한국증권금융	-	11,622	기관운영자금 등 대출관련
합 계		2,583,145	2,037,981	

9. 대출채권 및 수취채권

(1) 보고기간 종료일 현재 대출채권 및 수취채권의 내역은 다음과 같습니다.

(단위:백만원)

구분	당기말	전기말
대출채권:		
원화대출금:		
기업자금대출금:		
운전자금대출금	24,401,000	14,098,972
시설자금대출금	16,245,895	7,310,015
소 계	40,646,895	21,408,987
가계자금대출	16,666,826	7,477,164
공공및기타자금대출금	1,480,362	1,012,366
은행간대여금	277,983	250,237
소 계	59,072,066	30,148,754
외화대출금	742,289	569,171
역외외화대출금	6,595	-
내국수입유산스	776,124	536,940
콜론	71,250	575,351
매입어음	142,825	21,655
매입외환	528,701	147,035
지급보증대지급금	10,892	5,613
신용카드채권	666,740	391,885
환매조건부채권매수	230,000	100,000
사모사채	389,949	70,036
금융리스채권(주석 11 참조)	655,585	694,602
할부금융채권	739,243	907,533
대출채권 계	64,032,259	34,168,575
대손충당금(주1)	(664,054)	(442,333)
이연대출부대수익	(25,902)	(20,975)
이연대출부대비용	145,724	98,013
합 계	63,488,027	33,803,280
수취채권:		
가지급금	2,000	1,038
미수금	2,160,247	1,697,655
미회수내국환채권	108,272	194,797
보증금	334,153	188,335
미수수익	483,721	326,048

공탁금	936	314
미결제외환	145	535
기타	957	49
수취채권 계	3,090,431	2,408,771
대손충당금	(9,469)	(2,123)
현재가치할인차금(임차보증금)	(13,096)	(9,734)
합 계	3,067,866	2,396,914

(주1) 당기말 및 전기말 현재 현재가치할인차금이 각각 4,772백만원과 6,573백만원 포함되어 있습니다.

(2) 당기 및 전기 중 이연대출부대비용(수익)의 변동내역은 다음과 같습니다.

(단위:백만원)

구분	당기				
	기초	사업결합으로 인한 변동	증가	감소	당기말
이연대출부대수익	(20,975)	(7,507)	(19,112)	21,692	(25,902)
이연대출부대비용	98,013	35,601	88,011	(75,901)	145,724
합 계	77,038	28,094	68,899	(54,209)	119,822

(단위:백만원)

구분	전기			
	기초	증가	감소	전기말
이연대출부대수익	(23,528)	(16,686)	19,239	(20,975)
이연대출부대비용	62,112	88,495	(52,594)	98,013
합 계	38,584	71,809	(33,355)	77,038

10. 대손충당금

(1) 당기 및 전기 중 대출채권 및 수취채권에 대한 대손충당금 변동내역은 다음과 같습니다.

(단위:백만원)

구분	당기				
	원화대출금	외화대출금	신용카드채권	기타	합 계
기초	400,576	18,297	10,299	15,284	444,456
사업결합으로 인한 변동	121,139	695	(1,983)	18,039	137,890
미회수로 인한 상각	(165,971)	(35)	(2,277)	(38,924)	(207,207)
매각으로 인한 총당금감소	20,381	1,605	4,560	4,886	31,432
상각채권회수에 따른 총당금증가	13,321	(70)	468	1,118	14,837
외화환산차이	(2,274)	(20)	(1)	-	(2,295)
기타	(17,236)	(12)	-	10,423	(6,825)
소 계	369,936	20,460	11,066	10,826	412,288
기중 대손충당금 전입(환입)	210,608	(3,406)	10,400	43,633	261,235
당기말 잔액	580,544	17,054	21,466	54,459	673,523

구분	전기				
	원화대출금	외화대출금	신용카드채권	기타	합 계
기초	325,837	24,470	9,940	13,421	373,668
미회수로 인한 상각	(147,232)	(986)	(11,557)	(19,850)	(179,625)
매각으로 인한 총당금감소	(7,721)	(877)	(225)	(2,086)	(10,909)
상각채권회수에 따른 총당금증가	33,368	2,530	4,944	3,109	43,951
외화환산차이	-	(2,086)	-	(28)	(2,114)
기타	(3,644)	(67)	(2)	(87)	(3,800)
소 계	200,608	22,984	3,100	(5,521)	221,171
기중 대손충당금 전입	199,968	(4,687)	7,199	20,805	223,285
전기말 잔액	400,576	18,297	10,299	15,284	444,456

(2) 보고기간 종료일 현재 대출채권 및 수취채권 대비 대손충당금 설정비율은 다음과 같습니다.

(단위:백만원)

구분	당기말	전기말
대출채권 및 수취채권	67,122,690	36,577,346
대손충당금	673,523	444,456
설정비율(%)	1.00	1.22

11. 금융리스채권

(1) 보고기간 종료일 현재 금융리스채권의 내역은 다음과 같습니다.

(단위 : 백만원)

구분	당기말	전기말
금융리스채권	655,585	694,602
대손충당금	(11,930)	(8,946)
이연리스부대수익	(888)	(1,105)
이연리스부대비용	4,765	4,130
합계	647,532	688,681

(2) 보고기간 종료일 현재 금융리스의 총투자와 최소리스료의 현재가치는 다음과 같습니다.

(단위 : 백만원)

구분	당기말		전기말	
	리스총투자	최소리스료의 현재가치	리스총투자	최소리스료의 현재가치
1년 이내	323,618	297,134	306,735	280,272
1년 초과 5년 이내	394,375	358,451	454,455	414,330
합계	717,993	655,585	761,190	694,602

(3) 보고기간 종료일 현재 금융리스 총투자와 순투자의 차이는 다음과 같습니다.

(단위 : 백만원)

구분		당기말	전기말
리스총투자		717,993	761,190
리스순투자	최소리스료의 현재가치	655,585	694,602
미실현이자		62,408	66,588

12. 리스자산

(1) 보고기간 종료일 현재 기타자산에 포함되어 있는 리스자산의 내역은 다음과 같습니다.

(단위 : 백만원)

구분	당기말	전기말
운용리스자산:		
운용리스자산	285,972	159,626
감가상각누계액	(69,658)	(32,898)
장부금액	216,314	126,728
리스개설직접원가	11,791	9,007
해지리스자산	-	12
소 계	228,105	135,747
선급리스자산	2,952	2,607
합 계	231,057	138,354

(2) 운용리스자산

1) 보고기간 종료일 현재 취득원가를 기준으로 한 운용리스자산에 대한 리스이용자의 산업별 내역은 다음과 같습니다.

(단위 : 백만원)

구분	당기말			전기말		
	취득원가	감가상각누계액	장부금액	취득원가	감가상각누계액	장부금액
운 송 장 비	215,043	(60,165)	154,878	146,074	(31,410)	114,664
일반산업장비	70,929	(9,493)	61,436	13,552	(1,488)	12,064
합 계	285,972	(69,658)	216,314	159,626	(32,898)	126,728

2) 보고기간 종료일 현재 운용리스계약과 관련하여 기간별 미래 최소리스료의 합계는 다음과 같습니다.

(단위 : 백만원)

구분	당기말	전기말
1년이내	70,006	49,291
1년초과 5년이내	161,565	99,194
합 계	231,571	148,485

13. 파생상품 및 위험회피회계

(1) 보고기간 종료일 현재 미결제약정 내역은 다음과 같습니다.

(단위:백만원)

구분	당기말			전기말		
	매매목적	위험회피목적	합 계	매매목적	위험회피목적	합 계
통화관련:						
통화선도(주1)	11,723,916	-	11,723,916	7,326,324	-	7,326,324
매입통화스왑	591,913	-	591,913	155,485	-	155,485
매도통화스왑	591,913	-	591,913	155,485	-	155,485
매입통화선물(주2)	339,785	-	339,785	383,612	-	383,612
매도통화선물(주2)	5,496	-	5,496	16,885	-	16,885
매입통화옵션	710,902	-	710,902	-	-	-
매도통화옵션	710,902	-	710,902	-	-	-
소 계	14,674,827	-	14,674,827	8,037,791	-	8,037,791
이자율관련:						
매입이자율스왑(주1)	43,000	150,000	193,000	-	-	-
매도이자율스왑(주1)	10,992	5,496	16,488	10,553	5,277	15,830
매입금리선물	-	-	-	28,550	-	28,550
매도금리선물	48,147	-	48,147	14,844	-	14,844
소 계	102,139	155,496	257,635	53,947	5,277	59,224
주식 관련:						
매입주식선물	7,150	-	7,150	-	-	-
매도주식선물	2,306	-	2,306	-	-	-
매입주식옵션	-	-	-	2,858	-	2,858
매도주식옵션	-	-	-	2,662	-	2,662
소 계	9,456	-	9,456	5,520	-	5,520
합 계	14,786,422	155,496	14,941,918	8,097,258	5,277	8,102,535

(주1) 미결제약정금액은 원화 대 외화 거래에 대해서는 외화기준 계약금액을, 외화 대 외화 거래에 대해서는 매입외화 계약금액을 기준으로 보고기간 종료일 현재 매매기준율을 적용하여 환산한 금액입니다.

(주2) 선물거래는 일일정산되어 예치금에 반영됩니다.

(2) 보고기간 종료일 현재 매매목적 파생상품의 평가내역은 다음과 같습니다.

(단위:백만원)

구분	당기말			
	평가이익	평가손실	자산	부채
통화관련:				
통화선도	218,534	209,669	230,017	218,492
통화스왑	25,644	25,167	59,643	58,608
통화옵션	4,924	4,415	11,838	11,866
소 계	249,102	239,251	301,498	288,966
이자율관련:				
이자율스왑	536	41	189	1,103
소 계	536	41	189	1,103
주식관련:				
매입주식옵션	-	28	62	-
매도주식옵션	-	-	-	47
주식선도	28	28	-	-
이연파생상품평가손익	-	2	-	-
소 계	28	58	62	47
기타파생상품자산	5,211	-	36,762	-
합 계	254,877	239,350	338,511	290,116

(단위:백만원)

구분	전기말			
	평가이익	평가손실	자산	부채
통화관련:				
통화선도	76,561	46,468	91,046	60,389
통화스왑	24,161	23,982	28,635	28,084
소 계	100,722	70,450	119,681	88,473
이자율관련:				
이자율스왑	510	-	-	1,267
주식관련:				
매입주식옵션	-	33	322	-
매도주식옵션	-	-	-	243
이연파생상품평가손익	-	2	18	-
소 계	-	35	340	243
합 계	101,232	70,485	120,021	89,983

(3) 공정가치위험회피

공정가치위험회피란 특정위험에 기인하고 당기손익에 영향을 줄 수 있는 것으로서, 인식된 자산이나 부채 또는 미인식된 확정계약의 전체 또는 일부의 공정가치 변동 위험회피를 의미합니다. 공정가치위험회피회계를 적용하는 경우 위험회피수단인 파생상품의 평가손익 및 특정위험으로 인한 위험회피대상항목의 평가손익을 당기손익으로 처리하고 있습니다. 위험회피수단이 소멸, 매각, 청산, 행사된 경우 또는 적용요건을 더 이상 충족하지 못하거나 지정을 철회하는 경우 공정가치위험회피회계를 전진적으로 중단합니다. 이 경우 상각후원가로 측정하는 금융상품이 위험회피대상항목인 경우 공정가치위험회피회계를 인식함으로써 조정된 장부금액은 잔여 만기에 걸쳐 유효이자율법으로 상각하여 당기손익으로 인식합니다.

이자율스왑, 이자율선도 및 이자율옵션 등의 파생상품을 이용하여 시장이자율 변동으로 인한 위험회피대상항목의 공정가치 변동위험을 헤지하고 있습니다. 또한 환율관련 파생상품을 이용하여 환율 변동으로 인한 위험회피대상항목의 공정가치 변동위험을 헤지하고 있습니다.

1) 위험회피수단으로 지정된 파생상품의 평가 내역은 다음과 같습니다.

(단위:백만원)

구분	당기말			
	평가이익	평가손실	자산	부채
이자율관련:				
이자율스왑	218	-	-	428

구분	전기말			
	평가이익	평가손실	자산	부채
이자율관련:				
이자율스왑	110	-	-	236

2) 위험회피수단 손익 및 위험회피항목의 위험회피 관련 손익

(단위:백만원)

구분	당기말	전기말
총 위험회피수단 손익	218	110
총 위험회피항목의 위험회피 관련 손익	(132)	(86)
합 계	86	24

14. 유형자산 및 투자부동산

(1) 보고기간 종료일 현재 유형자산의 내용은 다음과 같습니다.

(단위:백만원)

당기말				
과목	취득원가	감가상각누계액	손상차손누계액	장부가액
업무용토지	276,580	-	-	276,580
업무용건물	378,339	41,244	-	337,095
임차점포시설물	97,982	68,498	-	29,484
업무용동산	386,067	270,043	-	116,024
건설중인자산	8,035	-	-	8,035
기타유형자산	26,172	-	-	26,172
합 계	1,173,175	379,785	-	793,390

(단위:백만원)

전기말				
과목	취득원가	감가상각누계액	손상차손누계액	장부가액
업무용토지	170,686	-	-	170,686
업무용건물	171,794	29,856	-	141,938
임차점포시설물	63,143	41,544	-	21,599
업무용동산	303,570	232,448	-	71,122
건설중인자산	77,205	-	-	77,205
기타유형자산	26,172	-	-	26,172
합 계	812,570	303,848	-	508,722

(2) 당기 및 전기 중 유형자산 장부가액의 변동내용은 다음과 같습니다.

(단위:백만원)

당기								
과목	기초	사업결합으로 인한 변동	취득	처분 및 폐기	대체(주)	감가상각	기타	기말
업무용토지	170,686	105,235	-	(903)	1,562	-	-	276,580
업무용건물	141,938	79,295	503	(927)	120,817	(4,531)	-	337,095
임차점포시설물	21,599	7,978	3,057	(420)	5,042	(7,821)	49	29,484
업무용동산	71,122	33,139	31,978	(142)	9,337	(29,429)	19	116,024
건설중인자산	77,205	33,403	139,014	-	(241,594)	-	7	8,035
기타유형자산	26,172	-	-	-	-	-	-	26,172
합 계	508,722	259,050	174,552	(2,392)	(104,836)	(41,781)	75	793,390

당기 중 임대비율 변동으로 인하여 투자부동산으로 33,997백만원이 대체되었으며, 무형자산
(주)으로 70,978백만원이 대체되었습니다. 대체 이외에 복구충당부채로부터 순증가액 139백만원이 포함되어 있습니다.

(단위:백만원)

전기							
과목	전기초	취득	처분 및 폐기	대체(주)	감가상각	기타	전기말
업무용토지	152,073	781	(655)	18,487	-	-	170,686
업무용건물	145,849	2,600	(2,001)	(1,110)	(3,400)	-	141,938
임차점포시설물	19,246	1,014	(372)	7,721	(6,006)	(4)	21,599
업무용동산	49,287	25,895	(3,732)	2,836	(3,157)	(7)	71,122
건설중인자산	49,981	73,836	-	(46,609)	-	(3)	77,205
기타유형자산	-	26,172	-	-	-	-	26,172
합 계	416,436	130,298	(6,760)	(18,675)	(12,563)	(14)	508,722

당기 중 임대비율 변동으로 인하여 투자부동산으로 13,746백만원이 대체되었으며, 무형자산
(주)으로 5,226백만원이 대체되었습니다. 대체 이외에 복구충당부채로부터 순증가액 297백만원이 포함되어 있습니다.

(3) 투자부동산 관련 공시

1) 보고기간 종료일 현재 투자부동산의 내용은 다음과 같습니다.

(단위:백만원)

당기말				
과 목	취득원가	감가상각누계액	손상차손누계액	장부가액
토 지	92,903	-	-	92,903
건 물	49,979	9,373	-	40,606
합 계	142,882	9,373	-	133,509

(단위:백만원)

전기말				
과 목	취득원가	감가상각누계액	손상차손누계액	장부가액
토 지	39,422	-	-	39,422
건 물	55,572	7,104	-	48,468
합 계	94,994	7,104	-	87,890

상기 투자부동산과 관련하여 당기 및 전기 중에 발생한 기타수익 중 투자부동산 관련임대수익은 각각 1,450백만원과 1,239백만원입니다. 임대수익이 발생한 투자부동산및 임대수익이 발생하지 않은 투자부동산과 직접 관련된 비용(유지와 보수비용 포함)은 발생하지 않았습니

2) 보고기간 종료일 현재 투자부동산의 공정가치와 평가방법은 다음과 같습니다.

(단위: 백만원)

구분	공정가치		가치평가방법	투입변수
	당기말	전기말		
토지	104,669	49,283	비교표준지 공시지가 기준 평가 법 및 거래사례비교법	비교표준지 공시지가 및 거래사 례
건물	38,750	49,009	원가법	재조달원가 및 내용연수
합계	143,419	98,292		

투자부동산은 수준 3으로 분류되며, 전문 자격을 갖추고 있고 평가 대상 투자부동산의 소재 지역에서 최근에 동 투자부동산과 유사한 부동산을 평가한 경험이 있는 독립된 평가자에 의해 측정되었습니다.

(4) 당기 및 전기 중 투자부동산의 변동 내용은 다음과 같습니다.

(단위: 백만원)

당기								
과목	당기초	사업결합으로 인한 변동	취득	처분	대체(주)	감가상각	손상차손	당기말
토지	39,422	9,419	-	-	44,062	-	-	92,903
건물	48,468	2,522	469	-	(10,065)	(788)	-	40,606
합계	87,890	11,941	469	-	33,997	(788)	-	133,509

(단위: 백만원)

전기							
과목	전기초	취득	처분	대체(*)	감가상각	손상차손	전기말
토지	32,047	-	-	7,375	-	-	39,422
건물	43,188	-	-	6,371	(1,091)	-	48,468
합계	75,235	-	-	13,746	(1,091)	-	87,890

(주) 상기 대체금액은 투자부동산의 임대비율 변동으로 인하여 발생하였습니다.

15. 무형자산

(1) 보고기간 종료일 현재 무형자산의 구성내용은 다음과 같습니다.

(단위:백만원)

당기말				
구분	취득원가	상각누계액	손상차손누계액	장부가액
소프트웨어	137,331	52,566	-	84,765
영업권	44,827	-	4,575	40,252
핵심예금	173,287	2,767	1,891	168,629
기타무형자산	153,345	33,006	1,766	118,573
합 계	508,790	88,339	8,232	412,219

(단위:백만원)

전기말				
구분	취득원가	상각누계액	손상차손누계액	장부가액
소프트웨어	83,179	30,287	-	52,892
영업권	44,827	-	1,770	43,057
핵심예금	10,173	1,907	1,146	7,120
기타무형자산	44,351	11,367	1,160	31,824
합 계	182,530	43,561	4,076	134,893

(2) 당기 및 전기 중 무형자산 장부가액의 변동내용은 다음과 같습니다.

(단위:백만원)

당기									
구분	당기초	사업결합으로 인한 변동	취득	처분	대체(주)	감가상각	손상차손	기타	당기말
소프트웨어	52,892	13,276	9,564	-	27,535	(18,502)	-	-	84,765
영업권	43,057	-	-	-	-	-	(2,805)	-	40,252
핵심예금	7,120	167,297	-	-	-	(5,042)	(746)	-	168,629
기타무형자산	31,824	46,492	7,925	(444)	43,443	(10,349)	(259)	(59)	118,573
합 계	134,893	227,065	17,489	(444)	70,978	(33,893)	(3,810)	(59)	412,219

(주) 상기 금액은 건설중인자산에서 대체되었습니다.

(단위:백만원)

전기							
구분	전기초	취득	처분	대체(주)	감가상각	손상차손	전기말
소프트웨어	57,093	5,409	-	5,226	(14,836)	-	52,892
영업권	44,827	-	-	-	-	(1,770)	43,057
핵심예금	8,010	-	-	-	(890)	-	7,120
기타무형자산	12,125	28,411	-	-	(7,740)	(972)	31,824
합 계	122,055	33,820	-	5,226	(23,466)	(2,742)	134,893

(주) 상기 금액은 건설중인자산에서 대체되었습니다.

16. 기타자산

보고기간 종료일 현재 기타자산의 구성내역은 다음과 같습니다.

(단위:백만원)

구분	당기말	전기말
보증금	4,571	912
용도품	1,462	893
선급비용	31,803	13,225
운용리스자산(주석 12 참조)	228,105	135,747
선급리스자산(주석 12 참조)	2,952	2,607
기타	114,973	6,451
합 계	383,866	159,835

17. 예수부채

보고기간 종료일 현재 예수부채의 구성 금액은 다음과 같습니다.

(단위:백만원)

계정과목	당기말	전기말
원화예수금:		
요구불예금	4,879,693	2,306,409
저축성예금	54,081,938	28,229,024
수입부금	15,826	11,406
주택부금	14,763	9,547
기타	424	138
소 계	58,992,644	30,556,524
외화예수금	700,962	436,247
양도성예금증서	212,890	66,133
합 계	59,906,496	31,058,904

18. 차입부채

(1) 보고기간 종료일 현재 차입부채의 구성내역은 다음과 같습니다.

(단위:백만원)

과목	이자율(%)	금액	
		당기말	전기말
원화차입금:			
한국은행차입금	0.50~1.00	735,200	581,786
기타차입금	0.00~4.00	3,607,470	2,314,130
소 계		4,342,670	2,895,916
외화차입금:			
외화타점차	4.00~5.00	31,079	981
은행차입	0.45~1.11	766,674	417,497
전대차입	0.59~0.73	32,558	-
기타차입	0.55~0.75	629,121	442,035
소 계		1,459,432	860,513
콜머니	0.18~2.37	200,000	20,000
환매조건부채권매도:			
원화	1.61~5.00	547,419	405,300
외화	0.85	32,204	75,350
소 계		579,623	480,650
매출어음	1.49~2.62	61,851	43,720
매도유가증권	-	21,100	91,543
이연부채부대비용	-	(369)	(1,215)
합 계		6,664,307	4,391,127

(2) 보고기간 종료일 현재 차입부채 중 금융기관에 대한 차입금의 내용은 다음과 같습니다.

(단위:백만원)

과목	당기말			
	한국은행	타은행	기타금융기관	합계
원화차입금	735,200	1,725,803	30,000	2,491,003
외화차입금	-	1,387,347	32,009	1,419,356
콜머니	-	-	200,000	200,000
환매조건부채권매도	-	139,309	185,400	324,709
합 계	735,200	3,252,459	447,409	4,435,068

과목	전기말			
	한국은행	타은행	기타금융기관	합계
원화차입금	581,786	257,894	-	839,680
외화차입금	-	860,513	-	860,513
콜머니	-	20,000	-	20,000
환매조건부채권매도	-	75,350	193,707	269,057
매도유가증권	-	-	91,543	91,543
합 계	581,786	1,213,757	285,250	2,080,793

19. 사채

보고기간 종료일 현재 연결실체가 발행한 사채의 내용은 다음과 같습니다.

(단위:백만원)

과목	이자율(%)	금 액	
		당기말	전기말
원화발행금융채권:			
일반채권	2.2~5.25	4,540,370	2,790,000
후순위채권	3.45~6.7	2,406,000	1,340,000
신증자본증권	-	-	90
사채할인발행차금		(7,117)	(4,795)
소 계		6,939,253	4,125,295
외화발행금융채권:			
선순위채권	1.63~4.13	361,965	617,506
사채할인발행차금		(1,709)	(2,608)
소 계		360,256	614,898
합 계		7,299,509	4,740,193

20. 순확정급여부채

(1) 확정급여제도

연결실체는 퇴직일시금제도를 운영하고 있습니다. 퇴직일시금제도에 의해 종업원은 퇴직시점의 근속기간과 지급률에 따라 일시불로 퇴직금을 수령할 권리를 가지고 있습니다. 퇴직일시금제도는 확정급여제도로 분류되며, 확정급여제도의 특징은 다음과 같습니다.

- 연결실체의 의무는 약정한 급여를 전·현직종업원에게 지급하는 것입니다.
- 연결실체가 보험수리적위험(실제급여액이 기대급여액을 초과할 위험)과 투자위험을 실질적으로 부담합니다.

연결재무상태표에 인식되어 있는 순확정급여부채는 독립적인 외부계리인을 통해 보험수리적 평가기법에 따라 산출되었습니다.

순확정급여부채의 계산방법은 예측단위적립방식(PUC: Projected Unit Credit Method)을 사용하였으며, 할인율, 미래급여인상률, 사망률, 소비자물가지수 등 계리모델에서 사용된 데이터는 사용가능한 시장정보 및 역사적 자료를 기반으로 한 가정값이며, 매년 갱신됩니다.

위와 같은 보험수리적 가정은 시장상황의 변동 및 경제동향, 사망률 추세 등 실제상황의 변화와 상당히 다를 수 있습니다. 이러한 가정의 변화는 향후 확정급여채무 및 미래에 지급해야 할 퇴직급여에 영향을 미칠 수 있습니다. 연결실체는 이러한 보험수리적가정의 변화에 따른 손익, 사외적립자산의 손익(순확정급여부채(자산)의 순이자에 포함된 금액 제외) 및 자산 인식상한효과의 변동(순확정급여부채(자산)의 순이자에 포함된 금액 제외)을 전액 기타포괄 손익에 반영하고 있습니다.

(2) 보고기간 종료일 현재 연결실체의 확정급여제도 퇴직급여와 관련하여 연결재무상태표에 인식한 금액은 다음과 같습니다.

(단위:백만원)

구분	당기말	전기말
기금이 적립된 제도에서 발생한 확정급여채무의 현재가치	296,079	148,847
사외적립자산의 공정가치	(235,649)	(136,459)
순확정급여부채	60,430	12,388

(3) 당기 및 전기의 순확정급여부채의 변동내용은 다음과 같습니다.

(단위: 백만원)

구분	당기		
	확정급여채무의 현재가치	사외적립자산의 공정가치	순확정급여부채
당기초	148,847	(136,459)	12,388
사업결합으로 인한 변동	89,568	(74,534)	15,034
당기근무원가	28,394	(499)	27,895
이자비용(이자수익)	8,855	(6,879)	1,976
과거근무원가와 정산으로 인한 손익	9	(9)	-
소 계	275,673	(218,380)	57,293
재측정요소:			
사외적립자산 손실	-	1,861	1,861
인구통계적가정의 변동에서 발생하는 보험수리적손익	1,673	-	1,673
재무적가정의 변동에서 발생하는 보험수리적손익	30,430	2,992	33,422
소 계	32,103	4,853	36,956
기여금	-	(32,017)	(32,017)
제도에서 지급한 금액	(11,654)	9,886	(1,768)
사업결합과 사업처분의 영향	(43)	9	(34)
당기말	296,079	(235,649)	60,430

(단위: 백만원)

구분	전기		
	확정급여채무의 현재가치	사외적립자산의 공정가치	순확정급여부채
전기초	121,664	(119,949)	1,715
당기근무원가	21,651	-	21,651
이자비용(이자수익)	6,171	(5,178)	992
소 계	149,486	(125,127)	24,358
재측정요소:			
재무적가정의 변동에서 발생하는 보험수리적손익	9,530	1,275	10,805
기여금	-	(21,518)	(21,518)
제도에서 지급한 금액	(9,814)	8,911	(902)
관계회사 전출입	(355)	-	(355)
전기말	148,847	(136,459)	12,388

(4) 보고기간 종료일 현재 사외적립자산의 주요 유형별 공정가치 구성내역은 다음과 같습니다.

(단위:백만원)

구분	당기말		전기말	
	금액	구성비율(%)	금액	구성비율(%)
정기예금	235,421	99.90	128,024	93.82
기타	228	0.10	8,435	6.18
합 계	235,649	100.00	136,459	100.00

(5) 보고기간 종료일 현재 연결실체의 확정급여채무를 인식하기 위한 보험수리적 가정은 다음과 같습니다.

(단위:%)

구분	당기말	전기말
할인율	2.82 ~ 4.00	3.77 ~ 5.00
가중평균 임금상승률 (인플레이션 포함)	2.10 ~ 4.57	2.30 ~ 5.08

(6) 당기말 현재 다른 모든 가정이 유지될 때, 유의적인 보험수리적 가정이 발행가능한 합리적인 범위 내에서 변동할 경우 확정급여채무에 미치는 영향은 다음과 같습니다.

(단위: 백만원)

구분	증가	감소
할인율의 1%p 변동	(30,341)	35,962
기대임금상승률의 1%p 변동	36,273	(31,114)

21. 총당부채

(1) 보고기간 종료일 현재 총당부채의 내용은 다음과 같습니다.

(단위:백만원)

구 분	당기말	전기말
지급보증총당부채	11,530	2,158
미사용약정총당부채	22,054	12,331
기타총당부채	162,117	18,457
합 계	195,701	32,946

(2) 보고기간 종료일 현재 확정지급보증 및 미확정지급보증을 지급보증총당부채 설정 내용은 다음과 같습니다.

(단위:백만원)

구 분	당기말			전기말		
	지급보증금액	총당부채	설정비율(%)	지급보증금액	총당부채	설정비율(%)
확정지급보증	1,307,848	10,556	0.81	840,010	1,447	0.17
미확정지급보증	617,038	965	0.16	368,231	711	0.19
배서어음	1,822	9	0.49	-	-	-
합 계	1,926,708	11,530	0.60	1,208,241	2,158	0.18

(3) 보고기간 종료일 현재 미사용약정총당부채의 내용은 다음과 같습니다.

(단위:백만원)

과 목	당기말			전기말		
	약정잔액	총당부채	설정비율(%)	약정잔액	총당부채	설정비율(%)
기업대출약정	8,172,515	12,052	0.15	4,822,438	8,760	0.18
가계대출약정	1,014,768	271	0.03	666,468	290	0.04
신용카드한도	3,091,290	9,731	0.31	1,904,936	3,281	0.17
합 계	12,278,573	22,054	0.18	7,393,842	12,331	0.17

(4) 당기 및 전기 중 지급보증충당부채와 미사용약정 충당부채의 변동내역은 다음과 같습니다.

(단위:백만원)

구 분	당기	
	지급보증 충당부채	미사용약정 충당부채
기초	2,158	12,331
사업결합으로 인한 변동	(767)	13,013
환율변동효과	24	18
환입	10,115	(3,308)
당기말	11,530	22,054

구 분	전기	
	지급보증 충당부채	미사용약정 충당부채
기초	3,639	13,492
환율변동효과	(7)	(9)
환입	(1,474)	(1,152)
전기말	2,158	12,331

(5) 보고기간 종료일 현재 기타충당부채의 내역은 다음과 같습니다.

(단위:백만원)

구 분	당기말	전기말
복구충당부채	5,971	2,905
포인트충당부채	1,877	1,056
휴면예금충당부채	4,382	3,143
소송관련충당부채	133,306	50
기타	16,581	11,303
합 계	162,117	18,457

(6) 당기 및 전기 중 기타충당부채의 변동내역은 다음과 같습니다.

(단위:백만원)

구분	당기					당기말
	기초	사업결합으로 인한 변동	증가	감소	기타	
복구충당부채	2,905	2,664	420	-	(18)	5,971
포인트충당부채	1,055	610	213	(1)	-	1,877
휴면예금충당부채	3,143	-	845	-	394	4,382
소송관련충당부채	50	123,234	10,022	-	-	133,306
기타	11,304	7,686	11,554	(13,963)	-	16,581
합계	18,457	134,194	23,054	(13,964)	376	162,117

구분	전기					전기말
	기초	증가	감소	기타		
복구충당부채	2,819	119	-	(33)	2,905	
포인트충당부채	1,143	-	(88)	-	1,055	
휴면예금충당부채	5,127	-	(189)	(1,795)	3,143	
소송관련충당부채	25	25	-	-	50	
기타	2,655	8,649	-	-	11,304	
합계	11,769	8,793	(277)	(1,828)	18,457	

복구충당부채는 보고기간 종료일 현재 존속하는 임차점포의 미래 예상 복구비용의 최선의 추정치를 적절한 할인율로 할인한 현재가치입니다.

22. 기타부채

보고기간 종료일 현재 기타부채의 구성내역은 다음과 같습니다.

(단위:백만원)

구 분	당기말	전기말
기타금융부채:		
신탁계정차	228,625	199,554
미지급외국환채무	72,561	17,099
선불카드채무	13,118	4,143
직불카드채무	13,505	52
수입보증금	260,510	246,200
(현재가치할인차금)	(15,784)	(17,752)
미지급금	2,264,779	1,784,203
미지급비용	725,550	419,870
금융보증부채	5,587	1,518
대행업무수입금	142,957	77,972
미지급내국환채무	95,230	22,011
대리점	115,796	73,046
유가증권청약증거금	53,674	55
소 계	3,976,108	2,827,971
기타비금융부채:		
수입제세	17,040	10,762
선수수익	44,390	35,027
기타	30,411	18,848
소 계	91,841	64,637
합 계	4,067,949	2,892,608

23. 자본

(1) 자본금

보고기간 종료일 현재 연결실체의 수권주식수는 700,000,000주(1주당 5천원)이고, 발행주식수는 234,379,899주로서 지배기업의 자본금은 1,171,899백만원입니다.

(2) 기타불입자본

보고기간 종료일 현재 연결실체의 기타불입자본의 내용은 다음과 같습니다.

(단위:백만원)

구 분	당기말	전기말
주식발행초과금	347,853	41,198
자기주식처분이익	5,826	5,826
합 계	353,679	47,024

(3) 기타자본구성요소

보고기간 종료일 현재 연결실체의 기타자본구성요소의 내용은 다음과 같습니다.

(단위:백만원)

구분	당기말	전기말
기타포괄손익누계액:		
매도가능금융자산평가이익	97,607	67,099
해외사업환산손실	760	(576)
확정급여제도 재측정요소	(67,577)	(32,162)
현금흐름위험회피 평가이익	33	-
이연법인세적용효과	(7,459)	(8,388)
합 계	23,364	25,973

(4) 이익잉여금

1) 보고기간 종료일 현재 이익잉여금의 구성 내역은 다음과 같습니다.

(단위:백만원)

구분	당기말	전기말
준비금:		
이익준비금(주)	339,385	236,435
대손준비금	121,542	131,781
임의적립금	1,525,095	1,369,166
소 계	1,986,022	1,737,382
미처분이익잉여금	1,230,719	723,736
합 계	3,216,741	2,461,118

지배기업은 금융지주회사법 제53조의 규정에 의거 자본금에 달할 때까지 배당할 때마다 결(주) 산순이익의 100분의 10 이상을 이익준비금으로 적립하여야 하는 바, 동 준비금은 자본전입과 결손보전 이외에는 사용할 수 없습니다.

2) 대손준비금

연결실체는 금융지주회사감독규정 등에 근거하여 한국채택국제회계기준에 의한 대손충당금이 연결실체의 감독목적상 요구되는 충당금 적립액 합계금액에 미달하는 금액 만큼을 대손준비금으로 적립하도록 요구 받고 있습니다. 동 대손준비금은 이익잉여금에 대한 임의적립금 성격으로 기존의 대손준비금이 결산일 현재 적립하여야 하는 대손준비금을 초과하는 경우에는 그 초과금액을 환입 처리할 수 있고, 미처리결손금이 있는 경우에는 미처리결손금이 처리된 때부터 대손준비금을 적립하여야 합니다.

보고기간 종료일 현재 대손준비금 잔액은 다음과 같습니다.

(단위:백만원)

구 분	당기말	전기말
대손준비금 기 적립액(주)	121,542	131,781
사업결합으로 인한 변동	205,282	-
대손준비금 적립(환입)예정금액	56,729	(10,239)
대손준비금 잔액	383,553	121,542
지배기업 소유주지분 해당액	280,955	121,542
비지배지분 해당액	102,598	-

(주) 당기말 및 전기말의 대손준비금 기 적립액은 잉여금처분이 완료된 금액을 의미합니다.

당기 및 전기중 지배기업 소유주지분의 대손준비금 전입액 및 대손준비금 반영후 조정이익 등은 다음과 같습니다.

(단위:백만원)

구 분	당기	전기
지배기업지분순이익	809,769	304,513
대손준비금 환입액(전입액)	(42,461)	10,239
대손준비금 반영후 조정이익(주)	767,308	314,752
대손준비금 반영후 주당 조정이익(주)	3,274원	1,628원

상기 대손준비금 반영 후 조정이익 및 기본주당이익은 한국채택국제회계기준에 의한 수치는

(주) 아니며, 대손준비금 전입액을 지배기업지분순이익에 반영하였을 경우를 가정하여 산출된 금액입니다.

24. 순이자수익

당기 및 전기 중 이자수익 및 이자비용, 순이자수익은 다음과 같습니다.

(단위:백만원)

구분	당기	전기
이자수익:		
예치금이자	8,237	12,475
당기손익인식금융자산이자	24,693	22,780
매도가능금융자산이자	79,086	66,201
만기보유금융자산이자	181,962	182,580
대출채권이자	2,087,971	1,743,694
기타이자	113,824	89,844
소 계	2,495,773	2,117,574
이자비용:		
예수부채이자	(752,050)	(665,989)
차입금이자	(96,829)	(94,936)
사채이자	(201,738)	(187,535)
기타이자	(17,921)	(14,656)
소 계	(1,068,538)	(963,116)
순이자수익	1,427,235	1,154,458

25. 순수수수료수익

당기 및 전기 중 수수료수익 및 수수료비용, 순수수수료수익은 다음과 같습니다.

(단위:백만원)

구분	당기	전기
수수료수익:		
수입수수료	188,434	138,068
수입보증료	10,735	3,125
신용카드취급수수료	3,789	9,637
신탁계정중도해지수수료	56	1
소 계	203,014	150,831
수수료비용:		
지급수수료	(41,741)	(29,922)
신용카드지급수수료	(47,064)	(35,783)
소 계	(88,805)	(65,705)
순수수료수익	114,209	85,126

26. 투자금융자산순수익

(1) 당기손익인식금융자산순이익

당기 및 전기 중 당기손익인식금융자산순이익은 다음과 같습니다.

(단위:백만원)

구분	당기	전기
당기손익인식금융자산관련수익:		
단기매매금융자산관련수익	30,589	23,703
당기손익인식금융자산관련비용:		
단기매매금융자산관련비용	(16,858)	(14,928)
당기손익인식금융자산순손익	13,731	8,775

(2) 단기매매금융자산순손익

당기 및 전기 중 단기매매금융자산순손익은 매매목적 금융상품과 관련된 이익과 손실로 이루어지고 배당금수익 및 공정가치의 변동에 의한 평가손익, 매매 및 상환손익을 포함하며, 그 금액은 다음과 같습니다.

(단위:백만원)

구분	당기	전기
단기매매금융자산수익:		
단기매매금융자산상환이익	14	4
단기매매금융자산매매이익	30,028	21,728
단기매매금융자산평가이익	195	1,958
주식배당금	352	13
소 계	30,589	23,703
단기매매금융자산비용:		
단기매매금융자산상환손실	(574)	(348)
단기매매금융자산매매손실	(15,046)	(13,259)
단기매매금융자산평가손실	(1,116)	(1,270)
단기매매금융자산매입제비용	(122)	(51)
소 계	(16,858)	(14,928)
단기매매금융자산순손익	13,731	8,775

(3) 매도가능금융자산순이익

당기 및 전기 중 매도가능금융자산 관련 손익은 다음과 같습니다.

(단위:백만원)

구분	당기	전기
매도가능금융자산 관련수익:		
매도가능금융자산상환이익	2,472	-
매도가능금융자산매매이익	19,909	27,499
주식배당금	21,965	20,752
소 계	44,346	48,251
매도가능금융자산 관련비용:		
매도가능금융자산매매손실	(373)	(2,482)
매도가능금융자산손상차손	(10,621)	(18,343)
소 계	(10,994)	(20,825)
매도가능금융자산순이익	33,352	27,426

27. 신용손실 총당금 전입액 등

당기 및 전기 중 신용손실 총당금 전입액 등은 다음과 같습니다.

(단위:백만원)

구분	당기	전기
신용손실 총당금 환입 등:		
총당금환입:		
대손총당금환입	1,794	-
지급보증부채환입	-	1,474
금융보증부채환입	-	239
미사용약정총당부채환입	3,312	1,152
소 계	5,106	2,865
대출채권매각이익	12,632	31,252
계	17,738	34,117
신용손실 총당금 전입 등:		
제총당금전입:		
대손상각비	(261,235)	(223,285)
지급보증부채전입	(10,115)	-
미사용약정총당부채전입	(4)	-
금융보증부채전입	(79)	-
소 계	(271,433)	(223,285)
대출채권매각손실	(12,666)	(43,137)
계	(284,099)	(266,422)
신용손실 총당금 전입액 등	(266,361)	(232,305)

28. 일반관리비

(1) 당기 및 전기 중 일반관리비의 내용은 다음과 같습니다.

(단위:백만원)

구분	당기	전기
종업원급여(주석 31 참조):		
급여	247,325	207,044
복리후생비	166,736	132,281
퇴직급여(주석 20 참조)	29,871	22,643
명예퇴직급여	18,230	11,284
소 계	462,162	373,252
임차료	26,638	23,287
업무추진비	13,553	11,150
감가상각비	42,569	13,654
무형자산상각비	33,893	23,466
세금과공과	26,091	16,920
기타관리비	146,598	112,039
합 계	751,504	573,768

29. 기타영업손익

(1) 당기 및 전기 중 외환거래순손익 내역은 다음과 같습니다.

(단위:백만원)

구분	당기	전기
외환거래이익:		
외화매매이익	296,829	227,573
외화환산이익	245,723	5,437
소 계	542,552	233,010
외환거래손실:		
외화매매손실	(270,332)	(304,806)
외화환산손실	(242,918)	(35,433)
소 계	(513,250)	(340,239)
외환거래순손익	29,302	(107,229)

(2) 당기 및 전기 중 파생상품관련순이익의 내역은 다음과 같습니다.

(단위:백만원)

구분	당기	전기
파생상품관련이익:		
파생상품거래이익	451,914	407,828
파생상품평가이익	255,095	101,342
파생상품관련정산이익	101	247
소 계	707,110	509,417
파생상품관련손실:		
파생상품거래손실	(459,655)	(297,194)
파생상품평가손실	(239,350)	(70,485)
파생상품관련정산손실	(129)	(42)
소 계	(699,134)	(367,721)
파생상품관련순이익	7,976	141,696

(3) 당기 및 전기 중 기타영업수익과 기타영업비용의 내용은 다음과 같습니다.

(단위:백만원)

구분	당기	전기
기타영업수익:		
신탁보수 등	16,809	11,003
기타총당부채환입	9,610	276
운용리스수익	63,527	32,654
여가매수차익	447,921	-
기타	4,373	1,993
소 계	542,240	45,926
기타영업비용:		
공정가액위험회피대상관련손실	(132)	(86)
신용카드책임부담금	(20)	(24)
신용보증기금출연료	(57,588)	(45,729)
주택신용보증기금출연료	(15,468)	(10,541)
예금보험료	(53,206)	(39,808)
기타총당부채전입	(22,820)	(8,792)
운용리스비용	(54,137)	(27,191)
기타	(5,669)	(5,196)
소 계	(209,040)	(137,367)
기타영업순손익	333,200	(91,441)

30. 영업외손익

당기 및 전기 중 기타수익과 기타비용의 내역은 다음과 같습니다.

(단위: 백만원)

구분	당기	전기
기타수익:		
유형자산매각이익	422	227
매각예정비유동자산매각이익	2,444	-
운용리스자산매각이익	-	8
수입임대료	1,073	1,004
복구공사이익	162	273
특수채권추심이익	1,880	-
잡이익	7,748	10,499
소 계	13,729	12,011
기타비용:		
특수채권추심비용	(424)	(407)
유형자산매각손실	(1,077)	(50)
매각예정비유동자산매각손실	(1,283)	-
무형자산손상차손	(3,810)	(2,742)
운용리스자산매각손실	-	(760)
기부금	(25,204)	(14,968)
잡손실	(3,744)	(2,958)
복구공사손실	(243)	-
규정위약금	(1)	(1)
무형자산매각손실	(19)	(5)
소 계	(35,805)	(21,891)
영업외손실	(22,076)	(9,880)

31. 법인세 비용

(1) 당기 및 전기 법인세비용의 구성내역은 다음과 같습니다.

(단위:백만원)

구분	당기	전기
법인세부담액(법인세환급액포함)	140,155	72,699
일시적차이로 인한 이연법인세변동액:	(28,870)	23,809
기초이연법인세부채	(77,207)	(53,398)
기말이연법인세부채	(48,337)	(77,207)
총법인세효과	111,285	96,508
자본에 직접 반영된 이연법인세부채 변동액:	(11,889)	1,026
기초이연법인세부채	(8,388)	(9,414)
기말이연법인세부채	(20,277)	(8,388)
자본에 직접 반영된 법인세비용:	-	(198)
자기주식처분이익	-	(198)
법인세비용	99,396	97,336

(2) 보고기간 종료일 현재 누적일시적차이의 내용은 다음과 같습니다.

(단위:백만원)

구분	당기말		전기말	
	누적일시적 차이	이연법인세자산(부채)	누적일시적 차이	이연법인세자산(부채)
차감할 일시적차이:				
유가증권평가손부인	52,921	12,747	35,109	8,446
미지급비용	36,498	8,789	12,079	2,908
출자전환취득가액조정	73,559	17,795	6,652	1,600
이연대출부대비용	18,863	4,547	20,933	5,025
미사용약정충당부채	9,947	2,397	12,327	2,966
명예퇴직급여	10,951	2,639	11,284	2,715
파생상품평가손실	253,984	61,211	89,995	21,653
소멸시효완성예금	3,534	853	1,957	471
임차보증금(현재가치할인차금)	7,045	1,696	9,230	2,217
포인트선수수익	10,662	2,575	4,999	1,203
기타충당부채	162,809	39,379	18,457	4,440
미결제현물환평가손	2,045	492	752	181
지급보증충당부채	14,669	3,548	2,158	519
퇴직급여충당부채부인	151,414	36,539	4,269	987
선수수익(리스보증금)	15,020	3,635	17,379	4,206
매도가능증권손상차손	61,666	14,907	-	-
구상채권	133,489	32,304	-	-
기타	95,214	22,947	34,372	8,149

소 계	1,114,290	269,000	281,952	67,686
가산할 일시적차이:				
유가증권미수이자	(234,035)	(56,379)	(179,389)	(43,113)
재평가차액(토지)	(60,853)	(14,720)	(6,064)	(1,459)
유가증권평가익	(105,848)	(25,178)	(54,425)	(13,090)
파생상품평가익	(265,825)	(64,069)	(119,877)	(28,838)
신용회복기금출자금	(15,201)	(3,664)	(14,100)	(3,392)
이연대출부대비용	(138,748)	(33,512)	(98,025)	(23,647)
임차보증금(선급임차료)	(6,953)	(1,672)	(8,563)	(2,060)
현재가치할인차금	(15,400)	(3,727)	(17,379)	(4,206)
리스개설직접원가	(11,791)	(2,853)	(9,007)	(2,180)
확정급여제도 재측정요소	(100,993)	(24,403)	(3,002)	(679)
사업결합 공정가치 조정	(167,789)	(40,605)	-	-
기타	(109,278)	(26,279)	(57,530)	(13,841)
소 계	(1,232,714)	(297,061)	(567,361)	(136,505)
상계후 금액	(118,424)	(28,061)	(285,409)	(68,819)
자본에 직접 반영된 일시적차이:				
매도가능금융자산평가손익(주2)	(167,881)	(40,807)	(67,099)	(16,285)
해외사업환산손익	(760)	(184)	576	139
확정급여제도 재측정요소	85,220	20,632	32,162	7,758
현금흐름위험회피	341	83	-	-
소 계	(83,080)	(20,276)	(34,361)	(8,388)
기말 이연법인세부채		(48,337)		(77,207)

(주1) 일시적차이가 소멸될 것으로 예상되는 기간의 과세소득에 적용될 것으로 기대되는 평균세율을 사용하여 이연법인세 자산과 부채를 측정하였습니다.

(주2) 매도가능금융자산평가손익(기타포괄손익누계액)에 대한 이연법인세자산을 인식하였습니다.

(3) 당기 및 전기 중 법인세비용차감전순이익과 법인세비용의 관계는 다음과 같습니다.

(단위:백만원)

내역	당기	전기
법인세비용차감전순이익	919,064	402,858
적용세율에 따른 세부담액(주)	221,951	97,030
조정사항 :		
비과세수익(당기 8,958백만원, 전기 1,161백만원)	(2,163)	(280)
비공제비용(당기 17,153백만원, 전기 11,542백만원)	4,142	2,708
연결납세 조정효과	(10,995)	(8,355)
염가매수차익의 법인세효과	(108,172)	-
기타(세율차이 등)	(5,367)	6,233
법인세비용	99,396	97,336
유효세율(법인세비용/법인세비용차감전순이익)	10.81%	24.16%

(주) 법인세비용차감전순이익에 법인세율(2억원 이하 11%, 2억원 초과 200억원 이하 22%, 200억원초과 24.2%)을 적용하여 산출한 금액입니다.

(4) 보고기간 종료일 현재 상계전 당기법인세부채(미지급법인세)와 당기법인세자산(미수법인세환급액)의 내용은 다음과 같습니다.

(단위: 백만원)

구분	당기말	전기말
상계전 미수법인세환급액	62,474	52,265
상계전 미지급법인세	115,320	72,699
당기법인세부채	52,846	20,434

32. 기타자본구성요소

당기 및 전기 중 기타자본구성요소의 내역은 다음과 같습니다.

(단위:백만원)

구분	당기			
	기초	증가	감소	당기말
매도가능금융자산평가손익	50,814	73,986	(50,814)	73,986
현금흐름위험회피평가손익	-	24	-	24
해외사업환산손익	(437)	1,013		576
확정급여제도 재측정요소	(24,404)	(26,818)	-	(51,222)
합 계	25,973	48,205	(50,814)	23,364

(단위:백만원)

구분	전기			
	기초	증가	감소	전기말
매도가능금융자산평가이익:	46,308	11,112	(6,606)	50,814
해외사업환산손실	(88)	-	(349)	(437)
확정급여제도 재측정요소	(16,733)	-	(7,671)	(24,404)
합 계	29,487	11,112	(14,626)	25,973

33. 주당이익

당기 및 전기 기본주당 지배기업지분 소유주순이익은 지배기업 소유주지분순이익을 가중평균유통보통주식수로 나누어 산정하였습니다.

(1) 유통보통주식수

(단위:주,일)

구 분	당기		
	주식수	일수	적수
보통주			
기초(①)	193,379,899	194	37,515,700,406
유상증자(②)	234,379,899	171	40,078,962,729
합계(③ = ① + ②)			77,594,663,135
가중평균유통보통주식수(④ = ③ / 365)			212,588,118

(단위:주,일)

구 분	전기		
	주식수	일수	적수
보통주			
기초(①)	193,232,160	365	70,529,738,400
자기주식처분(②)	7,739	72	557,208
	40,000	71	2,840,000
	5,000	70	350,000
	5,000	69	345,000
	50,000	62	3,100,000
	5,000	61	305,000
	2,000	57	114,000
	33,000	13	429,000
합계(③ = ① + ②)			70,537,778,608
가중평균유통보통주식수(④ = ③ / 365)			193,254,188

(2) 당기 및 전기의 기본주당 지배기업지분 소유주순이익은 다음과 같습니다.

(단위:주,원)

구 분	당기	전기
지배주주지분순이익	809,768,902,209	304,513,329,755
유통보통주식수	÷212,588,118	÷ 193,254,188
기본주당순이익	3,809	1,576

한편, 당기 및 전기 중 희석효과가 없으므로 희석주당손익은 기본주당손익과 동일합니다.

34. 우발 및 약정사항

(1) 보고기간 종료일 현재 지급보증의 내용은 다음과 같습니다.

(단위:백만원)

구 분	종 류	당기말	전기말
확정지급보증:			
원화지급보증	융자담보지급보증	135,553	64,294
	기타	738,972	516,775
	소 계	874,525	581,069
외화지급보증	외화신용장인수	66,312	29,306
	수입화물선취보증	41,817	21,362
	기타	325,194	208,273
	소 계	433,323	258,941
확정지급보증 계		1,307,848	840,010
미확정지급보증:	신용장개설관계	586,437	339,986
	기타	30,601	28,245
미확정지급보증 계		617,038	368,231
기타:	기타어음매입약정 등	1,822	-
합 계		1,924,886	1,208,241

(2) 보고기간 종료일 현재 확정지급보증 및 미확정지급보증을의 주요 고객별 구성 내용은 다음과 같습니다.

(단위:백만원)

구 분	당기말		전기말	
	금 액	비율(%)	금 액	비율(%)
확정지급보증:				
대기업	312,178	23.87	256,485	30.53
중소기업(*)	734,232	56.14	573,448	68.27
가계	261,438	19.99	10,077	1.20
소 계	1,307,848	100.00	840,010	100.00
미확정지급보증:				
대기업	443,826	71.93	61,716	16.76
중소기업(*)	118,776	19.25	306,515	83.24
가계	54,436	8.82	-	-
소 계	617,038	100.00	368,231	100.00

(*) 중소기업기본법 제2조 제1항에 의한 중소기업입니다.

(3) 보고기간 종료일 현재 확정지급보증 및 미확정지급보증을의 주요 국가별 구성내용은 다음과 같습니다.

(단위:백만원)

구 분	당기말		전기말	
	금 액	비율(%)	금 액	비율(%)
확정지급보증:				
대한민국	1,307,788	99.99	839,950	99.99
대만	60	0.01	60	0.01
소 계	1,307,848	100.00	840,010	100.00
미확정지급보증:				
대한민국	615,164	99.70	368,231	100.00
중국	61	0.01	-	-
홍콩	1,813	0.29	-	-
소 계	617,038	100.00	368,231	100.00

(4) 보고기간 종료일 현재 미사용약정 내용은 다음과 같습니다.

(단위:백만원)

과 목	당기말	전기말
기업대출약정	8,498,407	4,822,438
가계대출약정	696,964	666,468
신용카드한도	3,091,290	1,904,936
유가증권매입약정	361,999	110,814
합 계	12,648,660	7,504,656

(5) 소송 사건

보고기간 종료일 현재 연결실체가 제소한 또는 피소된 소송사건의 내용은 다음과 같습니다.

(단위:백만원)

구분	당기말		전기말	
	제소	피소	제소	피소
사건 수	42건	104건	26건	62건
소송금액	104,343	248,037	24,074	41,016
소송충당부채설정액	132,873		50	

연결실체는 상기 계류중인 소송사건과 관련하여 보고기간 종료일 현재 132,873백만원을 소송관련 충당부채로 계상하고 있습니다.

(6) 통상임금 관련 판결의 영향

전기 중 대법원은 통상임금에 대한 판결을 선고하였습니다. 연결실체는 대법원의 동 판결이 연결재무제표에 미치는 영향을 검토하였고, 예상되는 자원의 유출가능성이 높지 않다고 판단하므로 충당부채를 설정하지 아니하였습니다.

35. 신탁계정 관련 성과 보고(감사 받지 아니한 주식)

신탁계정 재무정보는 자본시장과 금융투자업에 관한 법률에 근거한 기업회계기준서 제 5004호 '신탁업자의 신탁계정' 및 금융투자업규정시행세칙에 따라 작성되었습니다.

(1) 보고기간 종료일 현재 연결범위에 포함되지 않는 신탁계정의 주요 재무정보는 다음과 같습니다.

(단위: 백만원)

구분	당기말		전기말	
	자산총액	영업수익	자산총액	영업수익
원본과이익보전(주1)	2,153	38	7	74
원본보전(주2)	382,059	15,574	300,504	14,910
원본보전과비보전혼재(주3)	5,285	225	4,434	230
실적배당(주4)	9,427,017	129,993	4,351,093	100,204
합계	9,816,514	145,830	4,656,038	115,418

(주1) 원본과 이익보전신탁 : 불특정금전신탁, 개발금전신탁

(주2) 원본보전신탁 : 노후생활연금신탁, 개인연금신탁, 퇴직신탁, 신개인연금신탁, 연금신탁

(주3) 원본보전과 비보전혼재 신탁 : 적립식목적신탁, 가계금전신탁, 기업금전신탁

(주4) 실적배당신탁 : 가계장기신탁, 신종적립신탁, 국민주신탁, 특정금전신탁, 단위금전신탁, 추가금전신탁, 근로자우대신탁, 퇴직연금신탁

(2) 당기 및 전기 중 은행과 신탁계정이 관련된 주요 거래내용은 다음과 같습니다.

(단위: 백만원)

구분		당기	전기
수익	신탁보수	18,668	9,321
비용	신탁계정차 이자비용	5,740	2,957

(3) 당기말 및 전기말 현재 연결실체와 신탁계정의 주요 채권,채무는 다음과 같습니다.

(단위: 백만원)

구분		당기말	전기말
채권	신탁보수미수수익	7,751	2,963
채무	신탁계정차	245,379	143,419
	신탁계정차미지급비용	571	477
	소계	245,950	143,896

(4) 당기말 및 전기말 현재 은행의 원본보전약정이나 수익률보전약정이 있는 신탁계정의 내용은 다음과 같습니다.

(단위: 백만원)

구분	당기말	전기말
원본보전약정신탁:		
노후생활연금신탁	1,080	790
개인연금신탁	181,819	161,947
퇴직신탁	6,515	3,156
신개인연금신탁	4,406	2,860
연금신탁	180,920	131,751
소계	374,740	300,504
원리금보전약정신탁:		
불특정금전신탁	26	7
소계	26	7

36. 특수관계자와의 거래내용

(1) 보고기간 종료일 현재 회사와 지배종속관계에 있는 회사의 내역은 다음과 같습니다.

구분	특수관계자의 명칭
종속기업	(주)부산은행, (주)경남은행, (주)BS투자증권, BS캐피탈(주), (주)BS저축은행, BS신용정보(주), (주)BS정보시스템, 부산은행 원리금보전신탁, 부산은행 원본보전신탁, 경남은행 원리금보전신탁, 경남은행 원본보전신탁, 신영사모증권투자신탁 KN-1호, 신영사모증권투자신탁KN-2호, 유리밸런스사모증권투자신탁제 11호, 대신밸런스사모증권투자신탁제51호, 대신밸런스사모증권투자신탁 제55호, 한화사모증권투자신탁72호, HDC듀얼사모증권투자신탁1호, 삼성플러스알파사모증권제21호, 한화사모증권투자신탁제15호, 칸서스제육 차 유한회사, 플러스사모부동산 6호 케이제이엠파트너즈제십차 주식회사 KBSC (Cambodia) Plc, BS Capital Myanmar Co.,Ltd,

당기 및 전기 중 주요 경영진(등기이사)과의 중요거래내용은 다음과 같습니다.

(단위:백만원)

구분	종류	당기	전기
단기종업원급여	급여	2,220	1,634
	사회보장분담금	71	40
	소 계	2291	1,674
성과보상비용	단기성과보상비용	1,580	2,696
	장기성과보상비용	237	346
	주식기준보상비용	-	114
	소 계	1,817	3,156
합 계		4,108	4,830

(주) 주요 경영진은 지배기업 및 부산은행의 임원을 대상으로 하고 있습니다.

37. 현금흐름표에 대한 주석

(1) 보고기간 종료일 현재 연결현금흐름표상의 현금및현금성자산의 내용은 다음과 같습니다

(단위:백만원)

내용	당기말	전기말
현금	657,781	348,551
외국통화	88,305	69,947
원화예치금	2,072,069	1,330,538
외화예치금	388,162	111,850
소 계	3,206,317	1,860,886
예치금(주석7 참조)	(2,428,704)	(1,093,768)
차감 계	777,613	767,118

연결현금흐름표상 현금 및 현금성자산은 현금, 타점권, 한국은행예치금, 타금융기관예치금을 포함하고 취득 당시 만기가 3개월 이후에 도래하는 예치금을 차감한 금액입니다.

(2) 당기 및 전기 중 투자활동으로 인한 현금흐름 내용은 다음과 같습니다.

(단위:백만원)

과 목	당기	전기
투자활동으로 인한 현금유입액:		
매도가능금융자산의 처분	2,578,227	2,773,365
만기보유금융자산의 처분	1,390,127	853,789
미수금의 감소	210,751	-
기타수취채권의 감소	17	46
유형자산의 처분	1,956	6,944
무형자산의 처분	405	-
매각예정비유동자산의 처분	11,820	-
소 계	4,193,303	3,634,144
투자활동으로 인한 현금유출액:		
매도가능금융자산의 취득	(2,758,053)	(2,825,515)
만기보유금융자산의 취득	(1,306,772)	(747,450)
미수금의 증가	(392,535)	(204,979)
기타수취채권의 증가	(505)	-
미회수내국환채권의 증가	-	(67,290)
유형자산의 취득	(174,552)	(130,298)
무형자산의 취득	(17,489)	(33,820)
투자부동산의 취득	(469)	-
사업결합에 따른 순현금흐름	(780,397)	-
소 계	(5,430,772)	(4,009,352)
투자활동으로 인한 현금흐름	(1,237,469)	(375,208)

(3) 당기 및 전기 중 재무활동으로 인한 현금흐름 내용은 다음과 같습니다.

(단위:백만원)

과 목	당기	전기
재무활동으로 인한 현금유입액:		
콜머니의 증가	180,000	-
매출어음의 증가	18,130	-
외화차입금의 발행	599,416	47,976
환매조건부채권매도의 증가	98,975	-
원화차입금의 증가	-	317,454
원화사채의 발행	1,338,489	1,606,697
미지급외국환채무의 증가	55,147	8,040
미지급금의 증가	108,147	222,317
신탁미지급금의 증가	-	19,600
대행업무수입금의 증가	-	3,022
잡부채의 증가	-	5,550
유상증자	511,656	-
자기주식의 처분	-	2,272
신종자본증권의 발행	-	99,851
소 계	2,909,960	2,332,779
재무활동으로 인한 현금유출액:		
콜머니의 감소	-	(10,000)
매출어음의 감소	-	(4,959)
매도유가증권의 감소	(70,443)	(198,251)
원화차입금의 상환	(995,114)	-
환매조건부채권매도의 감소	-	(190,783)
원화사채의 상환	-	(889,910)
외화사채의 상환	(278,500)	(40,871)
미지급내국환채무의 감소	(32,405)	(1,553)
신탁계정미지급금의 감소	(58,234)	-
대행업무수입금의 감소	(7,809)	-
대리점계정의 감소	(9,369)	(1,048)
잡부채의 감소	(29,224)	-
배당금의 지급	(62,432)	(64,827)
소 계	(1,543,530)	(1,402,202)
재무활동으로 인한 현금흐름	1,366,430	930,577

(4) 당기 및 전기 중 현금의 유입과 유출이 없는 거래의 주요내용은 다음과 같습니다.

(단위:백만원)

과 목	당기	전기
대손상각에 의한 대출채권의 감소 등	128,237	179,625
건설중인 자산의 대체	241,594	46,609

38. 매각예정비유동자산

연결실체는 전기말 현재 단기간에 매각할 계획을 가지고 있는 건물 및 토지를 매각예정비유동자산으로 분류하였습니다. 해당 건물 및 토지의 장부가액은 각각 2,043백만원 및 8,616백만원입니다. 연결실체는 당기 중 해당 건물 및 토지를 처분하였습니다.

39. 사업결합

연결실체는 은행업의 경영효율성 및 사업간 시너지효과 극대화를 위하여 2014년 10월 10일 예금보험공사로부터 (주)경남은행의 보통주 44,677,529주를 인수하고 이 대가로 1,226,908백만원을 지급하였습니다. 이 거래로 연결실체는 (주)경남은행의 의결권 있는 주식 56.97%를 취득하여 (주)경남은행에 대한 지배력을 획득하였습니다

(1) 당기 중 발생한 사업결합의 이전대가의 공정가치는 다음과 같습니다.

(단위: 백만원)

구분	금액
현금	1,226,908

취득관련원가 5,589백만원은 이전대가에서 제외되었으며, 당기에 연결포괄손익계산서의 '수수료비용' 항목으로 비용으로 인식되었습니다.

(2) 당기에 발생한 사업결합으로 인하여 취득일에 취득한 자산과 인수한 부채의 공정가치는 다음과 같습니다.

(단위: 백만원)

구분	금액
식별가능한 자산의 공정가치	32,587,641
현금및현금성자산	446,511
당기손익인식금융자산	565,575
매도가능금융자산	1,984,399
만기보유금융자산	2,034,542
대여금및수취채권(주1)	26,907,330
투자부동산	13,448
유형자산	256,647
무형자산	227,006
기타자산	124,057
이연법인세자산	28,126
식별가능한 부채의 공정가치	30,314,941
당기손익인식금융부채	27,328
예수부채	25,130,468
차입부채	2,430,764
발행사채	1,460,220
퇴직급여부채	15,034
충당부채	149,500
당기법인세부채	28,617
기타금융부채	1,034,845
기타부채	37,724
파생상품부채	441
식별가능한 순자산 공정가치 합계	2,272,700

(주1) 취득한 대출채권 및 수취채권의 세부내역은 다음과 같습니다.

(단위: 백만원)

구분	금액
수취할 채권의 공정가치	26,907,330
수취할 채권의 공정가치	27,452,685
회수될 것으로 기대되지 않는 계약상 현금흐름에 대한 취득일의 최선의 추정치	(545,355)

(주2) 사업결합의 결과로 인식된 무형자산은 다음과 같습니다.

(단위: 백만원)

구분	금액
핵심예금 관련 무형자산(*1)	167,297
신용카드고객관계 관련 무형자산(*2)	28,523
금 액	195,820

(*1) 핵심예금의 공정가치를 평가하기 위해 수익접근법 중 비용절감법을 사용하였습니다. 비용절감법은 해당 자산을 소유함으로써 획득하게 되는 원가절감의 가치를 해당 자산의 가치로 인식하는 방법입니다. 각 연도의 원가절감액은 해당 핵심예금 금액을 대체적인 조달방법으로 조달할 때의 비용에서 핵심예금으로 조달할 때의 비용을 차감하여 산출하며, 이를 적절한 할인율로 할인하여 무형자산의 가치를 평가합니다.

(*2) 신용카드 고객관계의 공정가치를 평가하기 위해 수익접근법 중 다기간초과이익법을 사용하였습니다. 다기간초과이익법은 대상 자산이 창출하는 미래의 초과이익을 할인하여 무형자산의 가치를 평가하는 방법입니다. 각 연도의 초과이익은 고객관계로 인해 창출되는 세후 영업이익에서 이를 창출하기 위해 기여한 다른 자산에 대한 공헌자산비용을 차감하여 산출됩니다.

(3) 당기 중 발생한 사업결합에서 발생한 잉가매수차익은 다음과 같습니다.

(단위: 백만원)

구분	금액
이전대가	1,226,908
가산: 비지배지분(주1)	597,871
차감: 식별가능한 취득한 순자산의 공정가치	2,272,700
잉가매수차익	447,921

(주1) 사업결합시 인식한 비지배지분의 내역은 다음과 같습니다.

(단위: 백만원)

구분	금액
보통주 관련 비지배지분	398,172
신증자본증권 관련 비지배지분	199,699
합 계	597,871

연결실체는 상기 비지배지분은 공정가치로 측정하였습니다.

(4) 당기 중 발생한 사업결합으로 인한 순현금유출은 다음과 같습니다.

(단위: 백만원)

구분	당기
현금으로 지급한 대가	1,226,908
차감: 취득한 현금 및 현금성자산	446,511
차 감 계	780,397

(5) 취득일 이후 (주)경남은행의 수익과 당기손익은 아래와 같습니다.

(단위: 백만원)

구분	사업결합차이 조정 반영전	사업결합차이조정	합계
순이자손익	173,735	1,940	175,675
수수료손익	5,003	-	5,003
투자금융자산순손익	780	-	780
신용손실충당금전입액 등	(39,464)	-	(39,464)
일반관리비	(113,521)	(4,878)	(118,399)
기타영업손익	(12,599)	-	(12,599)
영업손익	13,934	(2,938)	10,996
영업외손익	(1,907)	-	(1,907)
법인세차감전순이익	12,027	(2,938)	9,089
법인세비용	(3,332)	711	(2,621)
당기순이익	8,695	(2,227)	6,468

(*) 취득일이 당기초라고 가정할 경우의 수익과 당기손익 금액은 아래와 같습니다

(단위: 백만원)

구분	금액
순이자손익	698,057
순수수료손익	40,111
투자금융자산순손익	48,986
신용손실충당금전입액 등	(177,751)
일반관리비	(363,111)
기타영업손익	(120,931)
영업손익	125,361
영업외손익	(6,036)
법인세차감전순이익	119,325
법인세비용	(27,145)
당기순이익	92,180

40. 금융상품 상계

보고기간 종료일 현재 금융상품 상계와 관련된 금액의 내역은 다음과 같습니다.

(1) 금융자산

1) 당기말

(단위:백만원)

구분	인식된 금융자산 총액	상계된 금융부채총액	재무상태표에 표시되는 금융자산순액	재무상태표에서 상계되지 않은 관련 금액		상계후 금액
				금융상품	수취한 현금당보	
파생상품자산	338,511	-	338,511	1,965,483	-	621,321
미수미결제현물환	2,248,293	-	2,248,293			
환매조건부매수	230,000	-	230,000	230,000	-	-
미회수내국환채권	1,447,251	1,338,979	108,272	-	-	108,272
합 계	4,264,055	1,338,979	2,925,076	2,195,483	-	729,593

2) 전기말

(단위:백만원)

구분	인식된 금융자산 총액	상계된 금융부채총액	재무상태표에 표시되는 금융자산순액	재무상태표에서 상계되지 않은 관련 금액		상계후 금액
				금융상품	수취한 현금담보	
파생상품자산	120,395	374	120,021	1,688,265	10,164	79,983
미수미결제현물환	1,658,391	-	1,658,391			
환매조건부매수	100,000	-	100,000	100,000	-	-
미회수내국환채권	2,234,403	2,039,606	194,797	-	-	194,797
합 계	4,113,189	2,039,980	2,073,209	1,788,265	10,164	274,780

(2) 금융부채

1) 당기말

(단위:백만원)

구분	인식된 금융부채 총액	상계된 금융자산총액	재무상태표에 표시되는 금융자산순액	재무상태표에서 상계되지 않은 관련 금액		상계후 금액
				금융상품	제공한 현금담보	
파생상품부채	290,544	-	290,544	1,965,483		574,172
미지급미결제현물환	2,249,111	-	2,249,111			
환매조건부매도	579,623	-	579,623	430,962	148,661	-
매도유가증권	21,100	-	21,100	18,377	2,723	-
미지급내국환채무	1,434,209	1,338,979	95,230			95,230
합 계	4,574,587	1,338,979	3,235,608	2,414,822	151,384	669,402

2) 전기말

(단위:백만원)

구분	인식된 금융부채 총액	상계된 금융자산총액	재무상태표에 표시되는 금융부채순액	재무상태표에서 상계되지 않은 관련 금액		상계후 금액
				금융상품	제공한 현금 담보	
파생상품부채	90,593	374	90,219	1,688,265	-	60,402
미지급미결제현물환	1,658,448	-	1,658,448			
환매조건부매도	480,650	-	480,650	480,650		-
매도유가증권	91,543	-	91,543	70,001	21,542	-
미지급내국환채무	2,061,617	2,039,606	22,011	-	-	22,011
합 계	4,382,851	2,039,980	2,342,871	2,238,916	21,542	82,413

41. 비연결구조화기업

당기말 현재 비연결구조화기업에 대하여 연결실체가 보유하고 있는 지분의 성격 및 관련 위험을 이해하기 위한 정보의 내역은 다음과 같습니다.

(단위: 백만원)

구분	수익증권	프로젝트금융	자산유동화
비연결구조화기업 자산총액	1,893,272	4,270,554	9,772,410
구조화기업지분과 관련한 자산의 장부금액			
단기매매금융자산	20,368	-	-
매도가능금융자산	128,489	6,624	18,293
만기보유금융자산	-	-	122,801
대출채권및수취채권	-	193,194	-
(대손충당금)	-	-	-
소 계	148,857	199,818	141,904
구조화기업지분과 관련한 부채의 장부금액			
금융보증계약	-	-	15,000
구조화기업의 손실에 대한 연결실체의 최대노출액 (*)			
투자자산	148,857	198,949	141,094
대출약정	-	201,426	-
매입약정	-	-	35,500
소 계	148,857	400,375	191,594
비연결구조화기업으로부터 손실	775	-	-

(*) 최대노출액은 연결재무제표에 인식한 투자자산금액과 매입약정, 신용공여 등 계약에 의해 장래에 일정한 조건 충족시 확정될 가능성이 있는 금액을 포함합니다.

42.외화자산 및 부채

보고기간 종료일 현재 외화자산 및 부채의 내역은 다음과 같습니다.

1) 당기말

(단위:백만USD, 백만JPY, 백만CNY, 백만EUR, 백만원)

금융상품분류		USD		JPY		EUR		CNY		기타	계
		기초통화	원화환산	기초통화	원화환산	기초통화	원화환산	기초통화	원화환산	원화환산	원화환산
자산	현금 및 예치금	336	369,731	3,653	33,610	27	36,454	56	9,873	18,529	468,197
	매도가능금융자산	16	17,173	-	-	-	-	-	-	-	17,173
	대출채권 및 수취채권	1,644	1,807,272	52,871	486,489	79	106,215	-	-	9,784	2,409,760
	기타자산	882	969,625	13,053	120,105	6	8,555	3	594	1,746	1,100,625
	합계	2,878	3,163,801	69,577	640,204	112	151,224	59	10,467	30,059	3,995,755
부채	예수부채	541	594,600	6,300	57,972	29	38,118	14	2,401	7,871	700,962
	차입부채	900	989,012	58,208	535,597	49	65,343	-	-	6,304	1,596,256
	사채	298	328,082	3,497	32,174	-	-	-	-	-	360,256
	기타부채	966	1,062,101	21,980	202,244	68	91,010	1	123	1,559	1,357,037
	합계	2,705	2,973,795	89,985	827,987	146	194,471	15	2,524	15,734	4,014,511

2) 전기말

(단위:백만USD, 백만JPY, 백만CNY, 백만EUR, 백만원)

금융상품분류		USD		JPY		EUR		CNY		기타	계
		기초통화	원화환산	기초통화	원화환산	기초통화	원화환산	기초통화	원화환산	원화환산	원화환산
자산	현금 및 예치금	107	113,013	3,225	32,400	9	13,568	21	3,589	19,227	181,797
	매도가능금융자산	46	48,731	-	-	-	-	-	-	-	48,731
	대출채권 및 수취채권	1,226	1,293,912	48,703	489,301	26	38,542	-	-	6,742	1,828,497
	기타자산	836	882,585	26,993	271,191	-	317	12	2,083	1,131	1,157,307
	합계	2,215	2,338,241	78,921	792,892	35	52,427	33	5,672	27,100	3,216,332
부채	예수부채	350	369,470	4,053	40,719	14	21,027	4	748	4,283	436,247
	차입부채	530	559,811	36,019	361,870	8	10,971	-	-	3,211	935,863
	사채	348	366,943	24,680	247,955	-	-	-	-	-	614,898
	기타부채	759	801,279	14,243	143,093	15	22,117	-	74	9,241	975,804
	합계	1,987	2,097,503	78,995	793,637	37	54,115	4	822	16,735	2,962,812

- 최근 2사업연도의 배당에 관한 사항 : 해당사항 없음

(2)재무제표

재 무 상 태 표

제4기 2014년12월 31일 현재

제3기 2013년12월 31일 현재

주식회사 BS금융지주

(단위 : 원)

과목	제 4(당) 기		제 3(전) 기	
자 산				
I. 현금 및 예치금(주석4,5,6,23,24)	14,545,844,724		153,719,230,103	
II. 종속기업투자주식(주석7)	4,460,154,793,090		3,153,246,793,090	
III. 대출채권 및 수취채권(주석4,5,8,23)	60,896,377,262		197,514,093,892	
IV. 유형자산(주석9,23)	1,642,767,164		1,676,523,622	
V. 무형자산(주석10)	1,795,463,652		1,495,331,418	
VI. 기타자산(주석11)	464,829,110		-	
자 산 총 계		4,539,500,075,002		3,507,651,972,125
부 채				
I. 사채(주석4,5,12)	928,130,894,690		738,530,106,352	
II. 순확정급여부채(주석2,13,23)	1,294,368,437		724,331,280	
III. 당기법인세부채(주석21)	52,846,362,565		20,423,028,213	
IV. 기타부채(주석5,14)	6,381,754,136		10,114,195,408	
부 채 총 계		988,653,379,828		769,791,661,253
자 본				
I. 자본금(주석15)	1,171,899,495,000		966,899,495,000	
II. 기타불입자본(주석15)	1,945,002,224,836		1,638,346,698,090	
III. 기타자본구성요소(주석15)	(1,125,728,888)		(188,886,339)	
IV. 이익잉여금(주석16)	435,070,704,226		132,803,004,121	
자 본 총 계		3,550,846,695,174		2,737,860,310,872
부 채 및 자 본 총 계		4,539,500,075,002		3,507,651,972,125

주석 참조

포 괄 손 익 계 산 서

제4기 2014년 01월 01일부터 2014년 12월 31일까지

제3기 2013년 01월 01일부터 2013년 12월 31일까지

주식회사 BS금융지주

(단위 : 원)

과 목	제 4(당) 기		제 3(전) 기	
I. 순이자손익(주석17,23)		(27,020,759,623)		(14,880,190,948)
(1) 이자수익	4,378,401,228		13,101,363,973	
(2) 이자비용	(31,399,160,851)		(27,981,554,921)	
II. 순수수료손익(주석18,23)		(5,485,471,031)		(2,538,993,550)
(1) 수수료수익	11,950,000		33,150,000	
(2) 수수료비용	(5,497,421,031)		(2,572,143,550)	
III. 배당금수익(주석23)		400,042,817,850		91,996,570,250
IV. 일반관리비(주석19,23)		(11,853,484,618)		(11,368,407,531)
(1) 종업원관련비용	(5,745,832,739)		(6,159,622,437)	
(2) 감가상각비 및 기타상각비	(485,085,624)		(119,070,393)	
(3) 기타일반관리비	(5,622,566,255)		(5,089,714,701)	
V. 영업이익		355,683,102,578		63,208,978,221
VI. 영업외손익(주석20)		730,969,247		(2,069,324,389)
(1) 영업외수익	877,557,962		15,839,940	
(2) 영업외비용	(146,588,715)		(2,085,164,329)	
VII. 법인세비용차감전순이익		356,414,071,825		61,139,653,832
VIII. 법인세비용(주석21)		-		-
IX. 당기순이익(주석16)		356,414,071,825		61,139,653,832
X. 기타포괄손익		(936,842,549)		(31,720,623)
1. 후속적으로 당기손익으로 재분류되지 않는 항목				
1) 확정급여제도 재측정요소	(936,842,549)		(31,720,623)	
XI. 당기총포괄이익		355,477,229,276		61,107,933,209
XII. 주당이익(주석22)				
(1) 기본 및 희석주당순이익		1,677		316

주석 참조

자 본 변 동 표

제4기 2014년 01월 01일부터 2014년 12월 31일까지

제3기 2013년 01월 01일부터 2013년 12월 31일까지

주식회사 BS금융지주

(단위 : 원)

과 목	자 본 금	기타불입자본	기타자본구성요소	이익잉여금	총 계
2013년 01월 01일	966,899,495,000	1,638,346,698,090	(157,165,716)	135,478,716,959	2,740,567,744,333
연차배당	-	-	-	(63,815,366,670)	(63,815,366,670)
당기순이익	-	-	-	61,139,653,832	61,139,653,832
확정급여제도 재측정요소	-	-	(31,720,623)	-	(31,720,623)
2013년 12월 31일	966,899,495,000	1,638,346,698,090	(188,886,339)	132,803,004,121	2,737,860,310,872
2014년 01월 01일	966,899,495,000	1,638,346,698,090	(188,886,339)	132,803,004,121	2,737,860,310,872
연차배당	-	-	-	(54,146,371,720)	(54,146,371,720)
유상증자	205,000,000,000	306,655,526,746	-	-	511,655,526,746
당기순이익	-	-	-	356,414,071,825	356,414,071,825
확정급여제도 재측정요소	-	-	(936,842,549)	-	(936,842,549)
2014년 12월 31일	1,171,899,495,000	1,945,002,224,836	(1,125,728,888)	435,070,704,226	3,550,846,695,174

주석 참조

현금흐름표

제4기 2014년 01월 01일부터 2014년 12월 31일까지

제3기 2013년 01월 01일부터 2013년 12월 31일까지

주식회사 BS금융지주

(단위 : 원)

과 목	제 4(당) 기		제 3(전) 기	
I. 영업활동으로 인한 현금흐름		352,535,447,210		64,388,576,670
1. 당기순이익		356,414,071,825		61,139,653,832
2. 손익조정사항		28,309,621,305		15,762,674,827
가. 퇴직급여	667,487,343		765,582,502	
나. 감가상각비	465,057,858		108,546,810	
다. 무형자산상각비	20,027,766		10,523,583	
라. 유형자산처분손실	136,288,715		2,860,329	
마. 이자비용	31,399,160,851		27,981,554,921	
바. 유형자산처분이익	-		(5,029,345)	
사. 이자수익	(4,378,401,228)		(13,101,363,973)	
3. 영업활동 관련 자산 부채의 변동		(6,085,078,943)		1,148,112,163
가. 수취채권의 증가	(3,701,096,777)		(684,134,270)	
나. 퇴직금의 지급액	(341,725,572)		(448,134,675)	
다. 사외적립자산의 감소(증가)	(758,274,428)		448,134,675	
라. 기타자산의 증가	(80,610)		-	
마. 기타부채의 증가(감소)	(1,283,901,556)		1,832,246,433	
4. 이자의 수취		4,771,858,023		13,304,246,927
5. 이자의 지급		(30,875,025,000)		(26,966,111,079)
II. 투자활동으로 인한 현금흐름		(1,138,260,498,615)		(53,252,869,846)
1. 종속기업 투자주식의 취득	(1,306,908,000,000)		(200,000,000,000)	
2. 유형자산의 취득	(567,590,115)		(1,276,465,461)	
3. 무형자산의 취득	(420,160,000)		(14,858,930)	
4. 유형자산의 처분	-		38,454,545	
5. 무형자산의 처분	100,000,000		-	
6. 대출채권의 감소	170,000,000,000		148,000,000,000	
7. 기타자산의 증가	(464,748,500)		-	
III. 재무활동으로 인한 현금흐름		646,551,666,026		55,500,544,330
1. 사채의 발행	399,042,511,000		199,315,911,000	
2. 사채의 상환	(210,000,000,000)		(80,000,000,000)	
3. 배당금의 지급	(54,146,371,720)		(63,815,366,670)	
4. 유상 증자	511,655,526,746			
IV. 현금및현금성자산의 증감		(139,173,385,379)		66,636,251,154
V. 기초의 현금및현금성자산		153,719,230,103		87,082,978,949
VI. 기말의 현금및현금성자산		14,545,844,724		153,719,230,103

주석 참조

주석

제4기 2014년 01월 01일부터 2014년 12월 31일까지
 제3기 2013년 01월 01일부터 2013년 12월 31일까지

주식회사 BS금융지주

1. 회사의 개요

주식회사 BS금융지주(이하 "회사")는 주식의 소유를 통해 금융업을 영위하는 종속기업 또는 금융업과 밀접한 관련이 있는 종속기업을 지배·경영관리, 종속기업에 대한 자금지원 등을 주요 사업목적으로 2011년 3월 15일에 주식회사 부산은행, 주식회사 BS투자증권, BS캐피탈주식회사 및 BS신용정보주식회사와의 주식이전의 방법을 통하여 금융지주회사법에 따라 설립되었습니다. 또한, 2011년도 중에 100% 지분을 출자하여 설립한 주식회사 BS정보시스템 및 주식회사 BS저축은행을 자회사로 편입하였습니다. 회사의 본점은 부산광역시 남구 문현금융로 30 에 소재하고 있으며, 보고기간 종료일 현재 자본금은 1,171,899백만원입니다. 회사는 2014년 10월 금융위원회의 경남은행 자회사 편입 승인과 지분취득을 완료하여 경남은행을 자회사로 편입하였습니다. 주요 주주의 구성내역은 다음과 같습니다.

(단위: 주, %)

주주명	주식수(*1)	지분율
롯데제과(주)(*2)	30,741,736	13.12
국민연금	27,236,753	11.62
(주)파크랜드	9,435,727	4.03
ABERDEEN GLOBAL	7,978,620	3.40
THE OAKMARK INTERNATIONAL SMALL CAP FUND	5,481,334	2.34
삼성자산운용(주)	3,638,081	1.55
SAUDI ARABIAN MONETARY AGENCY	3,605,429	1.54
ABU DHABI INVESTMENT AUTHORITY LENDI	2,922,865	1.25
THE GOVERNMENT OF SINGAPORE	2,605,949	1.11
하나UBS자산운용	2,574,659	1.10
NORGES BANK	2,573,672	1.10
기타	135,585,074	57.84
합 계	234,379,899	100.00

(*1) 주주명부 폐쇄일 기준으로 작성된 당기말 현재의 주요 주주현황입니다.

(*2) 동일인이 사실상 지배하는 관련 주주들을 포함하고 있습니다.

2. 재무제표 작성기준 및 중요한 회계정책

(1) 재무제표 작성기준

회사는 한국채택국제회계기준을 적용하여 재무제표를 작성하고 있으며, 동 재무제표는 기업회계기준서 제1027호 '별도재무제표'에 따른 별도재무제표로서 지배기업 또는 피투자자에 대하여 공동지배력이나 유의적인 영향력이 있는 투자자가 투자자산을 원가법 또는 기업회계기준서 제1039호 '금융상품'에 따른 회계처리로 표시한 재무제표입니다.

재무상태표의 계정과목은 유동자산(부채)/비유동자산(부채)가 아닌 금융회사의 일반적인 성격에 따라 상대적으로 유동성이 높은 순서대로 배열함을 원칙으로 하고, 업무의 특성과 중요도 등을 감안하여 배열하였습니다.

재무제표는 매 보고기간 말에 재평가금액이나 공정가치로 측정되는 특정 비유동자산과 금융자산을 제외하고는 역사적 원가주의를 기준으로 작성되었습니다. 역사적원가는 일반적으로 자산을 취득하기 위하여 지급한 대가의 공정가치로 측정하고 있습니다.

1) 당기에 새로 도입된 기준서 및 해석서와 그로 인한 회계정책의 변경내용은 다음과 같습니다.

- 기업회계기준서 제1032호 금융상품: 표시(개정)

동 개정사항은 금융자산과 금융부채의 상계 표시와 관련된 규정의 의미를 명확히 하여 상계의 권리는 미래사건에 따른 조건부여서는 안되며 약정기간 중 언제나 행사 가능하여야 하고 기업 자신과 거래상대방이 정상적인 사업과정인 경우뿐만 아니라 채무불이행, 지급불능 등 인 경우에도 집행 가능하여야 한다는 것 등을 주요 내용으로 하고 있습니다. 한편 동 개정사항이 회사의 재무제표에 미치는 중요한 영향은 없습니다.

- 기업회계기준서 제1110호, 제1112호 및 제1027호 투자기업(개정)

동 개정사항은 기업은 자신이 지배하고 있는 모든 종속기업을 연결하여야 한다는 기업회계기준서 제1110호 '연결재무제표'의 일반원칙에 대한 예외규정이며, 지배기업이 투자기업의 정의를 충족하는 경우 종속기업을 연결하지 않고 공정가치로 측정하여 당기손익에 반영하도록 요구하는 것을 주요 내용으로 하고 있습니다. 그리고 투자기업과 관련된 새로운 공시규정들이 기업회계기준서 제1112호 '타 기업에 대한 지분의 공시'와 제1027호 '별도재무제표'에 도입되었습니다. 한편 동 개정사항이 회사의 재무제표에 미치는 중요한 영향은 없습니다.

- 기업회계기준서 제1036호 자산손상(개정)

동 개정사항은 손상차손이나 손상차손환입을 인식한 개별자산이나 현금창출단위에 대해서만 회수가능액을 공시하도록 하는 것을 주요 내용으로 하고 있으며, 동 개정사항이 회사의 재무제표에 미치는 중요한 영향은 없습니다.

- 기업회계기준서 제1039호 금융상품: 인식과 측정(개정)

동 개정사항은 법령이나 규정의 도입으로 파생상품의 원래 계약상대방을 중앙청산소 또는 중앙청산소와의 청산효과를 내기 위한 거래상대방의 역할을 하는 기업으로 교체하고 일정요건을 충족하는 경우에 위험회피회계를 계속 적용하는 것을 허용하는 것을 주요 내용으로 하고 있습니다. 한편 동 개정사항이 회사의 재무제표에 미치는 중요한 영향은 없습니다.

- 기업회계기준해석서 제2121호 부담금(제정)

동 해석서는 정부가 법규에 따라 기업들에게 부과하는 부담금과 관련된 부채는 법규에 명시된 부담금 납부를 유발하는 활동이 발생하는 시점에 인식하는 것을 주요 내용으로 하고 있습니다. 한편 동 회계정책의 변경이 회사의 재무제표에 미치는 중요한 영향은 없습니다.

2) 재무제표 발행승인일 현재 제정·공표되었으나, 아직 시행일이 도래하지 아니하였으며 회사가 조기 적용하지 아니한 한국채택국제회계기준의 내역은 다음과 같습니다.

- 기업회계기준기준서 제1019호 종업원급여(개정)

근무연수의 경과와 무관한 기여금을 근무기간에 배분하지 않고 근무용역이 제공되는 기간에 근무원가에서 차감하는 것을 허용하는 것을 주요 내용으로 하고 있습니다. 동 개정사항은 2014년 7월 1일 이후 개시하는 회계연도부터 적용될 예정입니다.

- 기업회계기준기준서 제1016호 유형자산(개정)

동 개정사항은 수익에 기초한 감가상각방법이 적절하지 않음을 명시하는 것을 주요 내용으로 하고 있으며, 2016년 1월 1일 이후 개시하는 회계연도부터 적용될 예정입니다.

- 기업회계기준기준서 제1027호 별도재무제표(개정)

동 개정사항은 별도재무제표에서 종속기업·관계기업·공동기업에 대한 투자의 회계처리에 원가법, 기업회계기준서 제1039호 '금융상품: 인식과측정'에 따른 방법 뿐만아니라, 기업회계기준서 제1028호 '관계기업과 공동기업에 대한 투자'에 따른 지분법도 선택하여 적용할 수 있는 것을 주요내용으로 하고 있으며, 2016년 1월 1일 이후 개시하는 회계연도부터 적용될 예정입니다.

- 기업회계기준기준서 제1038호 무형자산(개정)

동 개정사항은 무형자산이 수익의 측정치로 표현되거나 소비와 무형자산의 경제적 효익 소비 간에 밀접한 상관관계가 있음을 제시할 수 있는 제한된 상황이 아니라면 수익에 기초한 상각방법은 반증할 수 없는 한 적절하지 않다고 간주하는 것을 주요 내용으로 하고 있습니다. 동 개정사항은 2016년 1월 1일 이후 개시하는 회계연도부터 적용될 예정입니다.

- 기업회계기준서 제1111호 공동약정(개정)

동 개정사항은 공동영업의 활동이 기업회계기준서 제 1103호 '사업결합'에서 정의하는 사업을 구성하고, 공동영업자가 해당 공동영업의 지분을 취득하거나 사업이 공동영업에 출자되어 공동영업이 설립되면서 해당 공동영업에 대한 지분을 취득하는 경우, 기업회계기준서 제 1103호와 다른 기준서에서 규정하고 있는 사업결합 회계처리와 관련된 원칙을 적용하여 회계처리 할 것과 해당 기준서들이 요구하는 관련 정보를 공시하여야 하는 것을 주요 내용으로 하고 있으며, 동 개정사항은 2016년 1월 1일 이후 개시하는 회계연도부터 적용될 예정입니다.

- 한국채택국제회계기준 연차개선 2010-2012 cycle

기업회계기준서 제1102호 '주식기준보상'과 관련하여 '가득조건'과 '시장조건'의 정의를 개정하고 '성과조건'과 '용역제공조건'의 정의를 추가하는 개정사항, 기업회계기준서 제1103호 '사업결합'에서 규정하는 조건부대가의 분류 및 측정에 대한 개정사항, 기업회계기준서 제 1108호 '영업부문'에서 규정하는 부문자산을 최고영업의사결정자에게 정기적으로 제공되는 경우에만 보고부문의 총자산에서 기업전체의 자산으로의 조정을 공시하도록 하는 개정사항 등을 주요내용으로 하고 있으며, 동 개정사항은 2014년 7월 1일 이후 개시하는 회계연도 또는 거래부터 적용될 예정입니다.

- 한국채택국제회계기준 연차개선 2011-2013 cycle

기업회계기준서 제1103호 '사업결합'의 적용범위에 '공동약정 자체의 재무제표에서 공동약정의 구성에 대한 회계처리'는 제외됨을 명확히 하는 개정사항을 포함하여 기업회계기준서 제1113호 '공정가치측정'과 기업회계기준서 제1040호 '투자부동산' 등에 대한 일부 개정사항이 존재하며, 동 개정사항은 2014년 7월 1일 이후 개시하는 회계연도 또는 거래부터 적용될 예정입니다.

회사는 상기에 열거된 제·개정사항이 재무제표에 미치는 영향이 중요하지 않을 것으로 판단하고 있습니다.

(2) 중요한 회계정책

1) 별도재무제표에서의 종속기업에 대한 투자

회사의 재무제표는 한국채택국제회계기준 제1027호에 따른 별도재무제표입니다. 회사는 종속기업에 대한 투자자산에 대해서 한국채택국제회계기준 제1027호에 따른 원가법을 선택하여 회계처리하였습니다. 한편, 종속기업으로부터 수취하는 배당금은 배당을 받을 권리가 확정되는 시점에 당기손익으로 인식하고 있습니다.

2) 외화환산

회사는 재무제표에 포함되는 항목들을 각 영업활동이 이루어지는 주된 경제환경의 통화(기능통화)로 표시하고 있습니다. 재무제표 작성을 위해 회사의 경영성과와 재무상태는 회사의 기능통화이면서 재무제표 작성을 위한 표시통화인 '원화'로 표시하고 있습니다.

회사의 재무제표 작성에 있어서 기능통화 외의 통화(외화)로 이루어진 거래는 거래일의 환율을 적용하여 기록하고 있습니다. 매 보고기간 종료일에 화폐성 외화항목은 보고기간 종료일의 환율로 재환산하고 있습니다. 공정가치로 측정하는 비화폐성 외화항목은 공정가치가 결정된 날의 환율로 재환산하고, 역사적원가로 측정하는 비화폐성항목은 재환산하지 않습니다.

화폐성 항목의 외환차이는 다음을 제외하고는 발생하는 기간의 당기손익으로 인식하고 있습니다.

- 미래 생산에 사용하기 위하여 건설중인 자산과 관련되고, 외화차입금에 대한 이자비용조정으로 간주되는 자산의 원가에 포함되는 외환차이
- 특정 외화위험을 회피하기 위한 거래에서 발생하는 외환차이
- 해외사업장과 관련하여 예측할 수 있는 미래에 결제할 계획도 없고 결제될 가능성도 없는 채권이나 채무로서 해외사업장순투자의 일부를 구성하는 화폐성항목에서 발생하는 외환차이. 이러한 외환차이는 기타포괄손익으로 인식하고 순투자의 전부나 일부 처분시점에서 자본에서 당기손익으로 재분류하고 있습니다.

재무제표를 작성하기 위하여 해외사업장의 자산과 부채는 보고기간말의 환율을 사용하여 '원'으로 표시하고 있습니다. 만약 환율이 당해 기간 동안 중요하게 변동하여 거래일의 환율을 사용하여야 하는 상황이 아니라면, 손익항목은 당해 기간의 평균환율로 환산하고 있으며, 이로 인하여 발생한 외환차이를 기타포괄손익으로 인식하고 자본에 누계하고 있습니다.

3) 현금 및 현금성자산

회사는 보유현금과 요구불예금, 유동성이 매우 높고 확정된 금액의 현금으로 전환이 용이하고 가치변동의 위험이 경미한 단기 투자자산을 현금및현금성자산으로 분류하고 있습니다.

4) 금융자산

금융자산은 회사가 계약의 당사자가 되는 때에 인식하고 있습니다. 금융자산은 최초 인식시 공정가치로 측정하고 있습니다. 금융자산의 취득과 직접 관련되는 거래원가는 최초 인식시 금융자산의 공정가치에 차감하거나 부가하고 있습니다. 다만 당기손익인식금융자산의 취득과 직접 관련되는 거래원가는 발생 즉시 당기손익으로 인식하고 있습니다.

금융자산의 정형화된 매입 또는 매도는 모두 매매일에 인식하거나 제거하고 있습니다. 금융자산의 정형화된 매입 또는 매도는 관련 시장의 규정이나 관행에 의하여 일반적으로 설정된 기간 내에 금융상품을 인도하는 계약조건에 따라 금융자산을 매입하거나 매도하는 계약입니다.

금융자산은 당기손익인식금융자산, 만기보유금융자산, 매도가능금융자산, 대여금 및수취채권으로 분류하고 있습니다. 이러한 분류는 금융자산의 성격과 보유목적에 따라 최초 인식시점에 결정하고 있습니다.

가. 유효이자율법

유효이자율법은 채무상품의 상각후원가를 계산하고 관련 기간에 걸쳐 이자수익을 배분하는 방법입니다. 유효이자율은 금융자산의 기대존속기간이나 (적절하다면) 그보다 짧은 기간에 걸쳐, 지급하거나 수취하는 수수료와 포인트(유효이자율의 주요 구성요소임), 거래원가 및 기타 할증액 또는 할인액을 포함하여 예상되는 미래현금수취액의 현재가치를 최초 인식시 순장부금액과 정확히 일치시키는 이자율입니다.

채무상품에 대한 이자수익은 채무상품이 당기손익인식금융자산으로 분류된 경우를 제외하고는 유효이자율법으로 인식하고 있습니다.

나. 당기손익인식금융자산

당기손익인식금융자산은 단기매매금융자산과 최초 인식시 당기손익금융자산으로 지정한 금융자산을 포함하고 있습니다. 단기간 내 매각을 목적으로 취득한 금융자산은 단기매매금융자산으로 분류하고 있으며 주계약과 분리하여 회계처리하는 내재파생상품을 포함한 모든 파생상품은 해당 파생상품이 유효한 위험회피수단으로 지정되지 않는 한 단기매매금융자산으로 분류하고 있습니다. 당기손익인식금융자산은 공정가치로 측정하며 평가손익은 당기손익으로 인식하고 있습니다.

다음의 경우 금융자산을 단기매매금융자산으로 분류하고 있습니다.

- 단기간 내 매도할 목적으로 취득한 경우
- 최초 인식시점에, 회사가 공동으로 관리하고 단기적 이익획득을 목적으로 최근 실제 운용하고 있는 특정 금융상품 포트폴리오의 일부인 경우
- 위험회피수단으로 지정되고 위험회피에 효과적인 파생상품이 아닌 파생상품

다음의 경우에 단기매매금융자산이 아닌 금융자산은 최초 인식시점에 당기손익인식금융자산으로 지정할 수 있습니다.

- 당기손익인식항목으로 지정함으로써, 지정하지 않았더라면 발생하였을 인식과 측정상의 불일치를 제거하거나 상당히 감소시킬 수 있는 경우
- 금융자산이 회사의 문서화된 위험관리나 투자전략에 따라 금융상품집합(금융자산, 금융부채 또는 금융자산과 금융부채의 조합으로 구성된 집합)의 일부를 구성하고, 공정가치 기준으로 관리하고 그 성과를 평가하며, 그 정보를 내부적으로 제공하는 경우
- 금융자산에 하나 또는 그 이상의 내재파생상품을 포함하고 있고, 기업회계기준서 제1039호 '금융상품: 인식과 측정'에 따라 합성계약 전체를 당기손익인식금융자산으로 지정할 수 있는 경우

당기손익인식금융자산은 공정가치로 측정하며 재측정으로 인해 발생하는 평가손익을 당기손익으로 인식하고 있습니다. 당기손익으로 인식된 평가손익에는 금융자산으로부터 획득한 배당금과 이자수익이 포함되어 있으며, 포괄손익계산서상 '기타영업외손익' 항목으로 계상하고 있습니다.

다. 만기보유금융자산

지급금액이 확정되었거나 결정가능하고, 만기가 고정되었고 회사가 만기까지 보유할적극적인 의도와 능력이 있는 비파생금융자산은 만기보유금융자산으로 분류하고 있습니다. 만기보유금융자산은 유효이자율을 사용하여 측정된 상각후원가에서 손상차손누계액을 차감한 금액으로 표시하고 있으며, 이자수익은 유효이자율법을 사용하여인식하고 있습니다.

라. 매도가능금융자산

매도가능금융자산은 최초 인식시 매도가능금융자산으로 지정되거나 당기손익인식금융자산, 만기보유금융자산 또는 대여금 및 수취채권으로 분류되지 않는 비파생금융자산입니다.

매도가능금융자산은 후속적으로 매 보고기간 말의 공정가치로 측정하고 있습니다. 당기손익으로 인식하는 화폐성 매도가능금융자산의 외환손익(아래 참고)과 유효이자율법을 사용하여 계산한 이자수익을 제외한 매도가능금융자산의 장부금액 변동은 기타포괄손익으로 인식하고 자본(매도가능금융자산평가손익)에 누계하고 있습니다. 매도가능금융자산이 처분되거나 손상되는 때에 기타포괄손익으로 인식된 누적평가손익은 당기손익으로 재분류하고 있습니다.

매도가능지분상품의 배당금은 회사가 배당금을 수취할 권리가 확정되는 시점에 당기손익으로 인식하고 있습니다.

외화로 표시된 화폐성 매도가능금융자산의 공정가치는 해당 외화로 측정하며 보고기간 말 현재의 환율로 환산하고 있습니다. 당기손익으로 인식한 외환손익은 화폐성자산의 상각후원가에 기초하여 결정하며, 기타 외환손익은 기타포괄손익으로 인식하고 있습니다.

활성시장에서 가격이 공시되지 않으며, 공정가치를 신뢰성 있게 측정할 수 없는 매도가능지분상품과, 공시가격이 없는 이러한 지분상품과 연계되어 있으며 그 지분상품의 인도로 결제되어야 하는 파생상품은 매 보고기간 말에 취득원가에서 식별된 손상차손을 차감한 금액으로 측정하고 있습니다.

마. 대여금 및 수취채권

활성시장에서 가격이 공시되지 않으며, 지급금액이 확정되었거나 결정가능한 비파생금융자산은 원칙적으로 '대여금 및 수취채권'으로 분류하고 있습니다. 대여금 및 수취채권은 유효이자율법을 사용하여 계산된 상각후원가에서 손상차손누계액을 차감하여 측정하고 있습니다. 이자수익은 할인효과가 중요하지 않은 단기수취채권을 제외하고는 유효이자율법을 사용하여 인식하고 있습니다.

바. 인식과 측정

① 최초 인식

금융상품(금융자산과 금융부채)은 회사가 금융상품의 계약당사자가 되는 때에 재무상태표에 인식하고 있습니다. 또한, 정형화된 매입이나 매도거래(즉, 관련 시장의 규정이나 관행에 의하여 일반적으로 설정된 기간 내에 당해 금융상품을 인도하는 계약조건에 따라 금융자산을 매입하거나 매도하는 경우)의 경우에는 매매일에 인식하고 있습니다.

금융자산과 금융부채는 최초 인식시점에 공정가치로 측정하며 다만, 당기손익인식금융자산(당기손익인식금융부채)이 아닌 경우 금융자산(금융부채)의 취득(발행)과 직접관련되는 거래원가는 최초 인식시점에 공정가치에 가산(차감)하고 있습니다. 공정가치란 합리적인 판단력과 거래의사가 있는 독립된 당사자 사이의 거래에서 자산이 교환되거나 부채가 결제될 수 있는 금액으로 정의되며, 최초 인식시 금융상품의 공정가치는 일반적으로 거래가격(제공하거나 수취한 대가의 공정가치)으로 평가됩니다.

② 후속측정

금융상품은 최초 인식시점의 분류기준에 따라 다음 중 하나의 측정기준에 따라 평가됩니다.

i) 상각후원가

상각후원가는 금융자산이나 금융부채 최초인식시점의 측정금액에서 다음 사항의 조정을 통해서 산출합니다.

- 상환된 원금을 차감
- 최초인식금액과 만기금액의 차액에 유효이자율법을 적용하여 계산된 상각누계액을 가산 또는 차감
- 손상차손이나 대손상각 인식(직접 차감하거나 총당금을 설정)금액을 차감

ii) 공정가치

회사는 이용가능하다면 공정가치의 최선의 추정치로 활성시장에서 공시되는 가격을 이용하며, 이는 금융상품의 상장시장가격이나 활성시장에서 거래된 금융상품에 대한매매중개기관의 공시가격(dealer price quotations)에 기초합니다. 거래소, 판매자, 중개인, 산업집단, 평가기관 또는 감독기구를 통해 공시가격이 용이하고 정기적으로 이용가능하며, 그러한 가격이 독립된 당사자 사이에서 정기적으로 발생한 실제시장거래를 나타낸다면, 그 금융상품은 활성시장에서 가격이 공시되고 있는 것으로 판단합니다.

만약, 금융상품에 대한 활성시장이 없다면 공정가치는 평가기법을 사용하여 결정하거나, 독립적인 외부전문평가기관의 평가결과를 이용합니다. 평가기법은 합리적인 판단력과 거래의 사가 있는 독립된 당사자 사이의 최근 거래를 사용하는 방법, 실질적으로 동일한 다른 금융상품의 현행공정가치를 이용할 수 있다면 이를 참조하는 방법, 현금흐름할인방법과 옵션가격 결정모형을 포함합니다.

사. 금융자산의 손상

당기손익인식금융자산을 제외한 나머지 금융자산은 매 보고기간 말에 손상에 대한 징후를 평가합니다. 최초 인식 후에 하나 이상의 사건이 발생한 결과, 금융자산의 추정미래현금흐름에 영향을 미쳤다는 객관적인 증거가 있는 경우 당해 금융자산은 손상된 것으로 간주합니다.

매도가능금융자산으로 분류된 지분상품에 대하여는, 동 지분상품의 공정가치가 원가 이하로 중요하게 하락하거나 지속적으로 하락하는 경우 손상이 발생하였다는 객관적인 증거로 간주하고 있습니다.

그 밖의 모든 금융자산에 대하여, 다음 중 하나에 해당하는 경우에 손상의 객관적인 증거로 간주하고 있습니다.

- 발행자 또는 거래상대방이 중요한 재무적 어려움에 처하는 경우
- 이자지급이나 원금상환의 불이행이나 연체
- 차입자가 파산하거나 재무구조조정이 있을 가능성이 높아지는 경우
- 재무적 어려움으로 당해 금융자산에 대한 활성시장이 소멸되는 경우

매출채권과 같은 특정 분류의 금융자산의 경우, 개별적으로 손상되지 않았다고 평가된 자산은 추가로 집합적으로 손상여부를 검토하고 있습니다. 수취채권 포트폴리오가 손상되었다는 객관적인 증거에는 수취채권의 채무불이행과 관련이 있는 국가 또는 지역의 경제상황에 있어서 주목할 만한 변화뿐만 아니라 대금회수에 관한 회사의 과거 경험, 평균신용공여기간을 초과하는 연체 횟수의 증가도 포함하고 있습니다.

상각후원가로 측정되는 금융자산의 경우, 당해 자산의 장부금액과 최초 유효이자율로 할인한 추정미래현금흐름의 현재가치와의 차이를 손상차손으로 인식하고 있습니다.

원가로 측정되는 금융자산의 경우에는 당해 자산의 장부금액과 유사한 금융자산의 현행 시장수익률로 할인한 추정미래현금흐름의 현재가치와의 차이를 손상차손으로 인식하고 있습니다. 이러한 손상차손은 후속 기간에 환입하지 않습니다.

대여금및수취채권의 범주로 분류되는 금융자산이 손상되었다고 판단하는 경우 대손충당금

을 사용하여 장부금액을 감소시키고 있으며, 회수가 불가능하다고 판단하는 경우 관련 채권과 대손충당금을 감소시키는 방식으로 제각하고 있습니다. 과거 제각하였던 금액이 후속적으로 회수된 경우 당기손익으로 회계처리를 하고 있습니다. 또한 대손충당금의 장부금액 변동은 당기손익으로 인식하고 있습니다.

매도가능금융자산이 손상되었다고 판단될 때, 과거에 기타포괄손익으로 인식한 누적평가손익은 당기손익으로 재분류하고 있습니다.

상각후원가로 측정하는 금융자산은 후속기간에 손상차손금액이 감소하고 그 감소가 손상을 인식한 후에 발생한 사건과 객관적으로 관련 있는 경우, 과거에 인식하였던 손상차손은 손상차손을 환입하는 시점의 금융자산의 장부금액이 손상차손을 인식하지 않았더라면 계상되었을 상각후원가를 초과하지 않는 범위내에서 환입하고 있습니다.

매도가능지분상품에 대해서는 과거에 당기손익으로 인식한 손상차손은 당기손익으로 환입하지 않습니다. 손상차손을 인식한 후의 공정가치의 증가분은 기타포괄손익으로 인식하고 있습니다. 매도가능채무상품에 대해서는 후속기간에 공정가치의 증가가 손상차손을 인식한 후에 발생한 사건과 객관적으로 관련 있는 경우 손상차손을 당기손익으로 환입하고 있습니다.

아. 금융자산의 제거

금융자산의 현금흐름에 대한 계약상 권리가 소멸하거나, 금융자산을 양도하고 금융자산의 소유에 따른 위험과 보상의 대부분을 다른 기업에게 이전할 때 금융자산을 제거하고 있습니다. 만약 금융자산의 소유에 따른 위험과 보상의 대부분을 이전하지도 않고 보유하지도 않으며, 양도한 금융자산을 계속하여 통제하고 있다면, 회사는 당해금융자산에 대하여 지속적으로 관여하는 정도까지 계속하여 인식하고 있습니다. 만약 양도한 금융자산의 소유에 따른 위험과 보상의 대부분을 보유하고 있다면, 회사는당해 금융자산을 계속 인식하고 수취한 대가는 담보 차입으로 인식하고 있습니다.

금융자산 전체를 제거하는 경우, 수취한 대가와 기타포괄손익으로 인식한 누적손익의 합계액과 당해 자산의 장부금액과의 차이는 당기손익으로 인식하고 있습니다.

금융자산의 전체가 제거되는 경우가 아닌 경우에는(예를 들어 회사가 양도자산의 일부를 재매입할 수 있는 옵션을 보유하거나, 잔여지분을 보유하고 있고 이러한 잔여지분의 보유가 소유에 따른 위험과 보상을 대부분 보유한 것으로 볼 수 없고 당해 자산을 통제하고 있는 경우), 회사는 당해 금융자산의 기존 장부금액을 양도일 현재 각 부분의 상대적 공정가치를 기준으로 지속적 관여에 따라 계속 인식되는 부분과 더 이상인식되지 않는 부분으로 배분하고 있습니다. 제거되는 부분에 대하여 수취한 대가와 제거되는 부분에 배분된 기타포괄손익으로 인식된 누적손익의 합계액과 더 이상 인식되지 않는 부분에 배분된 장부금액과의 차이는 당기손익으로 인식하고 있습니다. 기타포괄손익으로 인식된 누적손익은 각 부분의 상대적 공정가치를 기준으로 계속 인식되는 부분과 더 이상 인식되지 않는 부분으로 배분하고 있습니다.

5) 금융부채

가. 금융부채의 분류

금융부채는 회사가 계약의 당사자가 되는 때에 인식하고 있습니다. 금융부채는 최초 인식시 공정가치로 측정하고 있습니다. 금융부채의 발행과 직접 관련되는 거래원가는 최초 인식시 금융부채의 공정가치에 차감하거나 부가하고 있습니다. 다만 당기손익인식금융부채의 발행과 직접 관련되는 거래원가는 발생 즉시 당기손익으로 인식하고 있습니다.

금융부채는 '당기손익인식금융부채' 또는 '기타부채'로 분류하고 있습니다.

① 당기손익인식금융부채

금융부채는 단기매매항목이거나 당기손익인식금융부채로 지정할 경우 당기손익인식금융부채로 분류하고 있습니다.

다음의 경우 금융부채를 단기매매금융부채로 분류하고 있습니다.

- 주로 단기간 내에 재매입할 목적으로 취득한 경우
최초 인식시점에, 회사가 공동으로 관리하고 단기적 이익획득을 목적으로 최근 실제운용하고
- 있는 특정 금융상품 포트폴리오의 일부인 경우, 회사가 공동으로 관리하는 특정 금융상품 포트폴리오의 일부
- 위험회피수단으로 지정되고 위험회피에 효과적인 파생상품이 아닌 파생상품

다음의 경우 단기매매항목이 아닌 금융부채는 최초 인식시점에 당기손익인식금융부채로 지정할 수 있습니다.

- 당기손익인식항목으로 지정함으로써, 지정하지 않았더라면 발생할 수 있는 측정이나 인식상의 불일치를 제거하거나 상당히 감소시킬 수 있는 경우
- 금융부채가 회사의 문서화된 위험관리나 투자전략에 따라 금융상품집합(금융자산, 금융부채 또는 금융자산과 금융부채의 조합으로 구성된 집합)의 일부를 구성하고, 공정가치 기준으로 관리하고 그 성과를 평가하며, 그 정보를 내부적으로 제공하는 경우
- 금융부채가 하나 이상의 내재파생상품을 포함하는 계약의 일부를 구성하고 기업회계기준서 제1039호 '금융상품: 인식과 측정'에 따라 합성계약 전체(자산 또는 부채)를 당기손익인식부채로 지정할 수 있는 경우

당기손익인식금융부채는 공정가치로 측정하며 재측정으로 인해 발생하는 평가손익은 당기손익으로 인식하고 있습니다.

② 기타금융부채

당기손익인식금융부채로 분류되지 않은 비파생금융부채는 기타금융부채로 분류하며, 기타금융부채는 예수부채, 차입부채, 사채 등으로 구성되어 있습니다. 기타금융부채는 최초 인식시 발행과 직접 관련되는 거래원가를 차감한 공정가치로 측정하고 있습니다. 후속적으로 기타금융부채는 유효이자율법을 사용하여 상각후원가로 측정되며, 이자비용은 유효이자율법을 사용하여 인식합니다.

회사는 금융상품을 환매조건부로 매도한 경우 금융상품은 재무상태표에서 제거하지 아니하고, 매도금액을 차입부채로 인식합니다.

나. 금융부채의 제거

회사는 회사의 의무가 이행, 취소 또는 만료된 경우에만 금융부채를 제거합니다. 지급한 대가와 제거되는 금융부채의 장부금액과의 차이는 당기손익으로 인식하고 있습니다.

다. 상계

금융자산과 금융부채는 회사가 자산과 부채를 상계할 수 있는 법적인 권리가 있고 순액으로 결제하거나, 자산을 실현하는 동시에 부채를 결제할 의도가 있는 경우에만 상계하고 있습니다.

6) 유형자산

유형자산은 원가로 측정하고 있으며 최초 인식 후에 취득원가에서 감가상각누계액과손상차손누계액을 차감한 금액을 장부금액으로 표시하고 있습니다. 유형자산의 원가는 당해 자산의 매입 또는 건설과 직접적으로 관련되어 발생한 지출로서 경영진이 의도하는 방식으로 자산을 가동하는데 필요한 장소와 상태에 이르게 하는 데 직접 관련되는 원가와 자산을 해체, 제거하거나 부지를 복구하는 데 소요될 것으로 최초에 추정되는 원가를 포함하고 있습니다.

후속원가는 자산으로부터 발생하는 미래경제적효익이 유입될 가능성이 높으며, 그 원가를 신뢰성 있게 측정할 수 있는 경우에 한하여 자산의 장부금액에 포함하거나 적절한 경우 별도의 자산으로 인식하고 있으며, 대체된 부분의 장부금액은 제거하고 있습니다. 한편 일상적인 수선·유지와 관련하여 발생하는 원가는 발생시점에 당기손익으로 인식하고 있습니다.

유형자산은 아래에 제시된 개별 자산별로 추정된 경제적 내용연수 동안 감가상각하고 있습니다.

구분	내용연수	상각방법
임차점포시설물	5년	정액법
업무용동산	5년	정액법

유형자산을 구성하는 일부의 원가가 당해 유형자산의 전체원가에 비교하여 중요하다면, 해당 유형자산을 감가상각할 때 그 부분은 별도로 구분하여 감가상각하고 있습니다.

유형자산의 감가상각방법, 잔존가치 및 내용연수는 매 보고기간말에 재검토하고 있으며, 이를 변경하는 것이 적절하다고 판단되는 경우 회계추정의 변경으로 회계처리하고 있습니다.

유형자산을 처분하거나 사용이나 처분을 통한 미래경제적효익이 기대되지 않을 때 해당 유형자산의 장부금액을 재무상태표에서 제거하고 있습니다. 유형자산의 제거로인하여 발생하는 손익은 순매각금액과 장부금액의 차이로 결정하고 있으며, 해당 유형자산이 제거되는 시점에 당기손익으로 인식하고 있습니다.

7) 무형자산

무형자산은 당해 자산의 구입원가와 자산을 사용할 수 있도록 준비하는 데 직접 관련된 지출액 및 자본적 지출을 가산한 가액에, 매입할인 등이 있는 경우 이를 차감하여 취득원가로 계상하고 있습니다. 내부적으로 창출된 무형자산인 경우에는 그 자산의 창출, 제조, 사용준비에 직접 관련된 지출과 합리적이고 일관성 있게 배분된 간접지출액을 취득원가로 계상합니다. 무형자산은 상기 취득원가에 대하여 예상되는 미래경제적효익의 획득에 필요한 자산 유지비용의 수준과 그 수준의 비용을 부담할 수 있는 능력과 의도 등을 고려하여 정액법으로 산정된 상각액을 직접 차감한 잔액으로 표시하고 있습니다.

무형자산은 당해 자산의 사용가능한 시점부터 아래의 내용연수 범위 내에서 합리적인 기간 동안 정액법으로 상각하고 있습니다. 다만, 일부 무형자산에 대해서는 이를 이용할 수 있을

것으로 기대되는 기간에 대하여 예측가능한 제한이 없으므로 당해 무형자산의 내용연수가 비한정인 것으로 평가하고 상각하지 아니하고 있습니다.

구분	상각방법	내용연수
소프트웨어	정액법	5년

내용연수가 유한한 무형자산의 상각기간과 상각방법은 매 회계연도 말에 재검토하고있으며, 내용연수가 비한정인 무형자산에 대해서는 그 자산의 내용연수가 비한정이 라는 평가가 계속하여 정당한 지를 매 회계연도 말에 재검토하며, 이를 변경하는 것이 적절 하다고 판단되는 경우 회계추정의 변경으로 처리하고 있습니다.

내부적으로 창출한 무형자산으로 인식되지 않는 개발비는 발생시점에 비용으로 인식합니다. 내부적으로 창출한 무형자산은 개별적으로 취득한 무형자산과 동일한 기준으로 최초 인식 후에 취득원가에서 상각누계액과 손상차손누계액을 차감한 금액으로 측정하고 있습니다.

8) 비금융자산의 손상

이연법인세자산, 종업원급여에서 발생한 자산, 건설계약에서 발생한 자산 및 매각예정으로 분류되는 자산을 제외한 모든 회사의 비금융자산에 대해서는 매 보고기간 말에 자산손상을 시사하는 징후가 있는지를 검토하며, 만약 그러한 징후가 있다면 당해자산의 회수가능액을 추정하고 있습니다. 단, 내용연수가 비한정인 무형자산, 아직 사용할 수 없는 무형자산에 대해서는 자산손상을 시사하는 징후와 관계없이 매년 회수가능액과 장부금액을 비교하여 손상 검사를 수행하고 있습니다.

회수가능액은 개별 자산별로, 또는 개별 자산의 회수가능액을 추정할 수 없다면 그 자산이 속하는 현금창출단위별로 회수가능액을 추정하고 있습니다. 현금창출단위란 다른 자산이나 자산집단에서의 현금유입과는 거의 독립적인 현금유입을 창출하는 식별가능한 최소자산집단을 의미합니다. 회수가능액은 사용가치와 순공정가치 중 큰 금액으로 하고 있습니다. 사용가치는 자산이나 현금창출단위에서 창출될 것으로 기대되는 미래현금흐름을 화폐의 시간가치 및 미래현금흐름을 추정할 때 조정되지 아니한 자산의 특유위험에 대한 현행 시장의 평가를 반영한 세전할인율로 할인하여 추정합니다.

자산이나 현금창출단위의 회수가능액이 장부금액에 미달하는 경우 자산의 장부금액을 감소시키며 이러한 장부금액의 감소는 손상차손으로 즉시 당기손익으로 인식하고 있습니다. 매 보고기간 말에 영업권을 제외한 자산에 대해 과거기간에 인식한 손상차손이 더 이상 존재하지 않거나 감소된 것을 시사하는 징후가 있는지를 검토하고 직전손상차손의 인식시점 이후 회수가능액을 결정하는 데 사용된 추정치에 변화가 있는 경우에만 환입합니다. 손상차손환입으로 증가된 장부금액은 과거에 손상차손을 인식하기 전 장부금액의 감가상각 또는 상각 후 잔액을 초과할 수 없습니다.

9) 매각예정비유동자산

비유동자산 또는 처분자산집단의 장부금액이 계속 사용이 아닌 매각거래를 통하여 주로 회수될 것으로 예상된다면 이를 매각예정자산으로 분류하고 있습니다. 이러한 조건은 당해 자산(또는 처분자산집단)이 현재의 상태로 즉시 매각가능하여야 하며 매각될 가능성이 매우 높을 때에만 충족된 것으로 간주하고 있습니다. 이에 따라 경영진은 자산의 매각계획을 확약해야 하며, 분류시점에서 1년 이내에 매각완료요건이 충족될 것으로 예상되어야 합니다. 자산(또는 처분자산집단)을 매각예정으로 최초 분류하기 직전에 해당 자산(또는 처분자산집단 내의 모든 자산과 부채)의 장부금액은 적용가능한 한국채택국제회계기준서에 따라 측정하고 동 장부금액과 순공정가치 중 작은 금액으로 측정하고 있습니다.

비유동자산이 매각예정으로 분류되거나 매각예정으로 분류된 처분자산집단의 일부인 경우에는 그 자산은 상각하지 아니하고 있습니다.

자산의 순공정가치가 하락하면 손상차손을 즉시 당기손익으로 인식하고, 순공정가치가 증가하면 이익을 인식하고 있습니다. 이때, 이익으로 인식하는 금액은 한국채택국제회계기준 제 1036호 '자산손상'에 따라 인식하였던 손상차손누계액을 한도로 하고 있습니다.

10) 종업원급여

가. 단기종업원급여

종업원이 관련 근무용역을 제공한 회계기간의 말부터 12개월 이내에 결제될 단기종업원급여는 근무용역과 교환하여 지급이 예상되는 금액을 근무용역이 제공된 때에 당기손익으로 인식하고 있습니다. 단기종업원급여는 할인하지 않은 금액으로 측정하고 있습니다. 또한, 종업원의 과거 근무용역의 결과로 회사가 지급해야 할 법적의무 또는 의제의무가 있고, 그 채무 금액을 신뢰성 있게 추정할 수 있다면 이익분배금 및 상여금으로 지급이 예상되는 금액을 부채로 인식하고 있습니다.

나. 기타장기종업원급여

종업원이 관련 근무용역을 제공한 회계기간의 말일부터 12개월 이내에 지급되지 않을 기타 장기종업원급여는 당기와 과거기간에 제공한 근무용역의 대가로 획득한 미래의 급여액을 현재가치로 할인하고, 관련 채무를 직접 결제하는 데 사용할 수 있는 사외적립자산의 공정가치를 차감하여 부채로 인식하고 있습니다. 부채는 관련 급여의 만기와 유사한 만기를 가지는 우량 회사채(AA)의 이자율을 사용하여 추정미래현금흐름을 할인한 후 결정되고 있습니다. 보험수리적 가정의 변동과 경험적 조정에서 발생하는 손익은 발생한 기간에 전액 당기손익으로 인식하고 있습니다.

다. 퇴직급여비용과 해고급여

확정급여채무는 독립된 보험계리법인에 의해 예측단위적립방식을 이용하여 매 보고기간 말에 보험수리적 평가를 수행하여 계산하고 있습니다. 보험수리적손익과 사외적립자산의 수익(순확정급여부채(자산)의 순이자에 포함된 금액 제외) 및 자산인식상한효과의 변동으로 구성된 순확정급여부채의 재측정요소는 재측정요소가 발생한 기간에 기타포괄손익으로 인식하고, 재무상태표에 즉시 반영하고 있습니다. 포괄손익계산서에 인식한 재측정요소는 후속기간에 당기손익으로 재분류되지 않습니다. 과거근무원가는 제도의 개정이 발생한 기간에 인식하고, 순이자는 기초시점에 순확정급여부채(자산)에 대한 할인율을 적용하여 산출하고 있습니다. 확정급여원가의 구성요소는 근무원가(당기근무원가와 과거근무원가 및 정산으로 인한 손익)와 순이자비용(수익) 및 재측정요소로 구성되어 있습니다.

회사는 근무원가와 순이자비용(수익)은 당기손익으로 인식하고 있으며, 재측정요소는 기타포괄손익에 인식하고 있습니다. 제도의 축소로 인한 손익은 과거근무원가로 처리하고 있습니다.

재무제표상 확정급여채무는 확정급여제도의 실제 과소적립액과 초과적립액을 표시하고 있습니다. 이러한 계산으로 산출된 초과적립액은 제도로부터 환급받거나 제도에 대한 미래 기여금이 절감되는 방식으로 이용가능한 경제적효익의 현재가치를 가산한 금액을 한도로 자산으로 인식하고 있습니다.

해고급여에 대한 부채는 회사가 해고급여의 제안을 더 이상 철회할 수 없게 된 날 또는 회사가 해고급여의 지급을 수반하는 구조조정에 대한 원가를 인식한 날 중 이른날에 인식하고 있습니다.

11) 충당부채

충당부채는 과거의 사건으로 인한 현재의무(법적의무 또는 의제의무)로서, 당해 의무를 이행할 가능성이 높으며 그 의무의 이행에 소요될 금액을 신뢰성 있게 추정할 수 있을 경우에 인식하고 있습니다.

충당부채로 인식하는 금액은 관련된 사건과 상황에 대한 불가피한 위험과 불확실성을 고려하여 현재 의무의 이행에 소요되는 지출에 대한 각 보고기간말 현재 최선의 추정치입니다. 화폐의 시간가치 효과가 중요한 경우 충당부채는 의무를 이행하기 위하여 예상되는 지출액의 현재가치로 평가하고 있습니다. 할인율은 부채의 고유한 위험과 화폐의 시간가치에 대한 현행 시장의 평가를 반영한 세전 이자율입니다. 시간경과에 따른 충당부채의 증가는 발생시 금융원가로 당기손익에 인식하고 있습니다.

충당부채를 결제하기 위해 필요한 지출액의 일부 또는 전부를 제 3 자가 변제할 것이 예상되는 경우 회사가 의무를 이행한다면 변제를 받을 것이 거의 확실하고 그 금액을 신뢰성 있게 측정할 수 있는 경우에는 당해 변제금액을 자산으로 인식하고 있습니다.

매 보고기간말마다 충당부채의 잔액을 검토하고, 보고기간말 현재 최선의 추정치를 반영하여 조정하고 있습니다. 의무이행을 위하여 경제적효익이 내재된 자원이 유출될 가능성이 더 이상 높지 아니한 경우에는 관련 충당부채를 환입하고 있습니다.

가. 손실부담계약

손실부담계약에 따른 현재의무를 충당부채로 인식, 측정하고 있습니다. 회사가 계약상의 의무이행에서 발생하는 회피 불가능한 원가가 당해 계약에 의하여 받을 것으로 기대되는 경제적효익을 초과하는 계약을 체결하고 있는 경우에 손실부담계약을 부담하고 있는 것으로 판단하고 있습니다.

나. 구조조정

회사가 구조조정에 대한 공식적이며 구체적인 계획을 수립하였으며, 구조조정 계획의 이행에 착수하거나 구조조정의 영향을 받을 당사자에게 구조조정의 주요 내용을 공표함으로써 구조조정의 영향을 받을 당사자가 회사가 구조조정을 이행할 것이라는 정당한 기대를 가지게 될 때에 구조조정충당부채를 인식하고 있습니다. 구조조정과 관련하여 직접 발생하는 지출에서 구조조정과 관련하여 필수적으로 발생하고 기업의계속적인 활동과 관련 없는 지출만을 구조조정충당부채금액으로 측정하고 있습니다.

다. 사업결합으로 인수한 우발부채

사업결합으로 인수한 우발부채는 취득일의 공정가치로 측정하고 있습니다. 후속 보고기간말에 당해 우발부채는 기업회계기준서 제1037호 '충당부채, 우발부채 및 우발자산'에 따라 결정된 금액과 최초인식금액에서, 적절하다면 기업회계기준서 제1018호 '수익'에 따라 인식한 상각누계액을 차감한 금액 중 큰 금액으로 측정하고 있습니다.

12) 납입자본

지분상품은 기업의 자산에서 모든 부채를 차감한 후의 잔여지분을 나타내는 모든 계약 또는 약정을 의미합니다.

회사가 발행하는 보통주는 자본으로 분류되고 있습니다. 보통주의 발행시 또는 주식매입선택권의 행사시 발생하는 추가적인 비용은 세금효과를 반영한 순액으로 자본에서 차감하고 있습니다.

13) 수익·비용의 인식

회사는 수익금액을 신뢰성 있게 측정할 수 있고, 미래의 경제적 효익이 회사에 유입될 가능성이 높으며, 회사의 활동별 특정 요건을 충족하는 경우에 수익으로 인식하고 있습니다.

가. 이자수익 및 비용

이자수익과 이자비용은 유효이자율법을 적용하여 인식합니다. 유효이자율법은 금융자산이나 금융부채의 상각후원가를 계산하고 관련 기간에 걸쳐 이자수익이나 이자비용을 배분하는 방법입니다.

유효이자율은 금융상품의 기대존속기간에 예상되는 미래 현금 유출과 유입의 현재가치를 금융자산 또는 금융부채의 순장부금액과 일치시키는 이자율입니다. 유효이자율을 계산할 때에는 계약 당사자 사이에서 지급하거나 수취하는 수수료, 거래원가 및 기타의 할증액과 할인액 등을 반영합니다. 기대존속기간은 금융자산의 집합별로 과거의 계약상 만기 대비 실제 상환 내역을 이용하여 실제 상환율을 산출하고 이를 계약 상 만기에 적용하여 산출된 값으로 계약상 만기에 조기상환효과를 반영한 기간을 의미합니다.

금융자산이나 유사한 금융자산의 집합이 손상차손으로 감액되면, 그 후의 이자수익은 손상차손을 측정할 목적으로 미래현금흐름을 할인하는 데 사용한 이자율을 사용하여 인식합니다

나. 수수료수익

일반적으로 수수료는 용역제공시점에 발생기준에 따라 인식합니다. 대출실행과 관련된 수입 수수료의 경우 관련 직접 부대비용과 함께 이연하여 유효이자율법을 통해 인식합니다.

다. 배당금 수익

배당수익은 주주로서 배당을 받을 권리가 확정되는 시점에 인식합니다.

14) 주당이익

회사는 보통주 종류별로 기본주당이익과 희석주당이익을 계속영업손익과 당기순손익에 대하여 계산하고 포괄손익계산서에 표시하고 있습니다. 기본주당이익은 보통주에 귀속되는 당기순손익을 회계기간 동안에 유통된 보통주식수를 가중평균한 주식수로 나누어 계산하고 있습니다. 희석주당이익은 종업원에게 부여한 주식기준보상 등 모든 희석효과가 있는 잠재적 보통주의 영향을 고려하여 보통주에 귀속되는 당기순손익 및 가중평균유통보통주식수를 조정하여 계산하고 있습니다.

15) 법인세비용

법인세비용은 당기법인세와 이연법인세로 구성되어 있으며, 기타포괄손익이나 자본에 직접 인식되는 거래나 사건에서 발생하는 세액을 제외하고는 당기손익으로 인식하고 있습니다.

회사는 회사와 회사의 완전지배를 받는 국내 종속기업을 하나의 납세단위로 보아 소득금액을 통산하여 법인세를 신고·납부하는 연결납세방식을 적용하고 있습니다. 회사는 개별회사 및 연결집단의 미래 과세소득을 각각 감안하여 일시적차이의 실현가능성을 평가하고, 이연법인세자산(부채)의 변동액은 자본계정에 직접 가감되는 항목과 관련된 금액을 제외하고 법인세비용(수익)으로 인식하였습니다. 또한 회사가 연결모법인으로서 연결법인세의 신고 납부의 주체가 됨에 따라 연결납세기준 미지급법인세 총액을 회사의 부채로 인식하고, 연결자법인인 각 종속회사로부터 수취할 연결법인세 부담세액 개별귀속액을 미수금으로 계상하였습니다.

가. 당기법인세

당기법인세는 당기의 과세소득을 기초로 산정하고 있습니다. 과세소득은 포괄손익계산서상의 이익에서 다른 과세기간에 가산되거나 차감될 손익 및 비과세항목이나 손금불인정항목을 제외하므로 과세소득과 포괄손익계산서의 손익은 차이가 발생합니다. 회사의 당기법인세와 관련된 미지급법인세는 확정되었거나 실질적으로 확정된 세율을 사용하여 계산하고 있습니다.

당기 법인세자산과 부채는 회사가 인식된 금액을 상계할 수 있는 법적 권한을 가지고 있으며 당기 법인세자산과 부채를 순액으로 결제할 의도가 있는 경우에만 상계하고 있습니다.

나. 이연법인세

이연법인세는 재무제표상 자산과 부채의 장부금액과 과세소득 산출 시 사용되는 세무기준액과의 차이를 바탕으로 인식되며, 자산부채법에 의하여 인식하고 있습니다.

이연법인세부채는 모든 가산할 일시적차이에 대하여 인식하며, 이연법인세자산은 차감할 일시적차이가 사용될 수 있는 과세소득의 발생가능성이 높은 경우에, 모든 차감할 일시적차이에 대하여 인식합니다.

그러나 가산할 일시적차이가 영업권을 최초로 인식할 때 발생하거나, 자산 또는 부채가 최초로 인식되는 거래가 사업결합거래가 아니고 거래 당시에 회계이익과 과세소득(세무상결손금)에 영향을 미치지 아니하는 거래에서 발생하는 경우 이연법인세부채는 인식하지 않습니다. 그리고, 차감할 일시적차이가 자산 또는 부채가 최초로 인식되는 거래가 사업결합거래가 아니고 거래 당시 회계이익과 과세소득(세무상결손금)에 영향을 미치지 않는 거래에서 발생하는 경우에는 이연법인세자산은 인식하지 않습니다.

중속기업의 투자지분에 관한 가산할 일시적차이에 대해서는 회사가 일시적차이의 소멸시점을 통제할 수 있으며, 예측가능한 미래에 일시적차이가 소멸하지 않을 가능성이 높은 경우를 제외하고는 모든 이연법인세부채를 인식하고 있습니다. 또한, 차감할 일시적차이로 인하여 발생하는 이연법인세자산은 일시적차이가 예측가능한 미래에 소멸 가능할 가능성이 높고, 일시적차이가 사용될 수 있는 과세소득이 발생할 가능성이 높은 경우에 인식하고 있습니다.

이연법인세자산의 장부금액은 매 보고기간 말에 검토하며, 이연법인세자산으로 인한혜택이 사용되기에 충분한 과세소득이 발생할 가능성이 더 이상 높지 않은 경우 이연법인세자산의 장부금액을 감소시키고 있습니다.

이연법인세자산과 부채는 보고기간 말 현재 제정되었거나 실질적으로 제정된 세율(세법)에 근거하여 당해 자산이 실현되거나 부채가 지급될 회계기간에 적용될 것으로 기대되는 세율을 사용하여 측정하고 있습니다. 이연법인세자산과 이연법인세부채를 측정할 때에는 보고기간 종료일 현재 회사가 관련 자산과 부채의 장부금액을 회수하거나 결제할 것으로 예상되는 방식에 따라 법인세효과를 반영하였습니다.

이연법인세자산과 부채는 회사가 당기법인세자산과 당기법인세부채를 상계할 수 있는 법적으로 집행가능한 권리를 가지고 있으며, 동일한 과세당국에 의해서 부과되는 법인세와 관련하여 과세대상기업이 동일하거나 과세대상기업은 다르지만 당기법인세 부채와 자산을 순액으로 결제할 의도가 있거나, 중요한 금액의 이연법인세부채가 결제되거나, 이연법인세자산이 회수될 미래에 각 회계기간마다 자산을 실현하는 동시에 부채를 결제할 의도가 있는 경우에만 상계합니다.

16) 공정가치

공정가치는 가격이 직접 관측가능한지 아니면 가치평가기법을 사용하여 추정하는지의 여부에 관계없이 측정일에 시장참여자 사이의 정상거래에서 자산을 매도하면서 수취하거나 부채를 이전하면서 지급하게 될 가격입니다. 자산이나 부채의 공정가치를 추정함에 있어 회사는 시장참여자가 측정일에 자산이나 부채의 가격을 결정할 때 고려하는 자산이나 부채의 특성을 고려합니다. 기업회계기준서 제1102호 '주식기준보상'의 적용범위에 포함되는 주식기준보상거래, 기업회계기준서 제1017호 '리스'의 적용범위에 포함되는 리스거래, 기업회계기준서 제1002호 '재고자산'의 순실현가능가치 및 기업회계기준서 제1036호 '자산손상'의 사용가치와 같이 공정가치와 일부 유사하나 공정가치가 아닌 측정치를 제외하고는 측정 또는 공시목적상 공정가치는 상기에서 설명한 원칙에 따라 결정됩니다.

또한 재무보고목적상 공정가치측정에 사용된 투입변수의 관측가능한 정도와 공정가치측정치 전체에 대한 투입변수의 유의성에 기초하여 다음에서 설명하는 바와 같이 공정가치측정치를 수준 1, 2 또는 3으로 분류합니다.

- (수준 1) 측정일에 동일한 자산이나 부채에 대한 접근 가능한 활성시장의 (조정되지 않은) 공시가격
- (수준 2) 수준 1의 공시가격 이외에 자산이나 부채에 대해 직접적으로 또는 간접적으로 관측가능한 투입변수
- (수준 3) 자산이나 부채에 대한 관측가능하지 않은 투입변수

3. 중요한 판단과 추정불확실성의 주요 원천

주석 2에서 기술된 회사의 회계정책을 적용함에 있어서, 경영진은 다른 자료로부터 쉽게 식별할 수 없는 자산과 부채의 장부금액에 대한 판단, 추정 및 가정을 하여야 합니다. 실제 결과는 이러한 추정치들과 다를 수도 있습니다.

추정과 기초적인 가정은 계속하여 검토됩니다. 회계추정에 대한 수정은 그러한 수정이 오직 당해 기간에만 영향을 미칠 경우 수정이 이루어진 기간에 인식되며, 당기와 미래 기간 모두 영향을 미칠 경우 수정이 이루어진 기간과 미래 기간에 인식됩니다.

(1) 회계정책을 적용하는 과정에서 내린 중요한 판단

아래 항목들은 추정과 관련된 것(주석 3.(2) 참고)과는 별개인 중요한 판단으로서, 이는 경영진이 회사의 회계정책을 적용하는 과정에서 내린 것입니다. 재무제표에 인식된 금액에 유의한 영향을 미치는 회계정책을 경영진이 적용함에 있어 다음과 같은 중요한 회계적 판단이 포함되어 있습니다.

금융상품의 공정가치 평가

주석 4에 기술된 바와 같이, 회사는 상각후원가로 측정되는 금융자산의 공정가치를 추정하기 위해 관측가능한 시장자료에 기초하지 않은 투입변수를 포함하는 평가기법을 사용하였습니다. 경영진은 금융상품의 공정가치 결정에 사용된 평가기법과 가정들이 적절하다고 믿고 있습니다.

(2) 추정 불확실성의 주요 원천

차기 회계연도 내에 자산과 부채의 장부금액에 중요한 수정사항을 야기할 수 있는 중요한 위험요소를 가지고 있는 보고기간 말 현재의 미래에 관한 주요 가정 및 기타 추정불확실성의 주요 원천은 다음과 같습니다.

① 금융상품의 공정가치

관측 가능한 시장가격이 없는 금융자산과 금융부채의 공정가치 결정을 위해서는 가치평가 기법들이 요구됩니다. 빈번한 거래가 이루어지지 않고 가격의 투명성이 낮은 금융상품의 경우, 공정가치는 객관성은 낮아지고 유동성, 집중도, 시장요소의 불확실성, 가격결정의 가정 및 기타 위험에 대한 광범위한 판단이 요구됩니다.

② 확정급여형 퇴직급여제도

확정급여채무는 독립적인 외부계리인에 의해 예측단위적립방식으로 계산되지만 임금인상율, 퇴직율, 할인율 등의 보험수리적 가정과 변수들에 의해서 결정됩니다. 퇴직급여제도는 장기간이라는 성격으로 인하여 이러한 추정에 중요한 불확실성을 포함하고 있습니다. 확정급여채무에 대한 세부사항은 주석 13에서 기술하고 있습니다.

4. 금융위험의 관리

본 주석은 회사가 노출되어 있는 위험에 대한 정보와 정책, 위험평가 및 관리 절차에 대해 공시하고 있습니다. 추가적인 계량적 정보는 본 재무제표 전반에 걸쳐 공시되어 있습니다.

회사의 위험관리 체제는 회사의 리스크 투명성 증대 및 위험과 수익간의 균형 유지를 통해 회사의 중장기 전략 및 경영의사결정을 효율적으로 지원하는데 역량을 집중하고 있습니다. 이를 위해 위험의 인식, 위험의 측정 및 평가, 위험의 통제 및 감시와 보고 절차를 운영하고 있습니다.

위험관리 절차는 위험의 발생원천과 규모를 파악하여 위험을 회피 또는 경감하기 위한 의사결정으로 투자자산 및 보유자산의 건전성을 향상하는 것을 목적으로 하며, 위험관리에 관한 의사결정은 회사의 리스크관리 조직에서 담당하고 있습니다.

회사의 리스크관리 조직은 리스크관리위원회, 리스크관리협의회, 리스크관리부로 구성되며, 리스크관리위원회는 위험관리의 최고 의사결정기구로서 위험자본의 배분 및 한도설정 등 위험관리 전략 및 계획을 수립합니다. 그리고 리스크관리부는 세부정책 및 업무처리절차에 따라 위험관리 제반 실무를 담당하고 있습니다.

(1) 신용위험

신용위험은 거래상대방의 채무불이행, 계약불이행 및 신용도의 저하로 인하여 보유하고 있는 자산 포트폴리오로부터 발생 가능한 손실을 의미합니다. 이는 고객 또는 다른 회사에 대한 예치금, 유가증권, 대출채권 및 수취채권, 난외계정 및 원본보전 계약이 있는 신탁계정 등의 자산에서 발생합니다.

신용위험관리의 목적은 위험노출 익스포저에 대한 자산의 건전성을 도모하고, 신용위험을 계량화하여 정기적인 관리 및 보고를 통해 회사의 건전성을 훼손하는 과도한 위험을 회피하는데 있습니다.

회사는 신용위험을 관리하기 위하여 규제자본 기준의 신용위험가중자산을 산출하고, 신용위험을 수반하고 있는 대출채권 및 수취채권 등의 자산건전성 현황을 매월 점검하여 대손충당금을 설정하고 관리합니다.

보고기간 종료일 현재 신용위험에 대한 최대 노출정도는 다음과 같습니다.

(단위: 천원)

구 분	당기말	전기말
예치금	14,545,845	153,719,230
대출채권 및 수취채권	60,896,377	197,514,094
합 계	75,442,222	351,233,324

회사는 상각후원가를 장부금액으로 하는 대출채권 및 수취채권에 보고기간 종료일 현재 손상이 발생하였다는 객관적 증거가 있는 경우 손상차손을 인식합니다. 한국채택국제회계기준의 손상차손은 발생손실을 의미하므로 미래의 손상사건으로 인한 손실은 발생가능성에도 불구하고 인식하지 않습니다. 회사는 대출채권 및 수취채권으로 분류된 금융자산에 내재된 발생손실(Incurred Losses)을 측정하여 대손충당금의 과목으로 당해 자산의 장부금액에서 차감하는 형식으로 재무제표에 표시합니다.

대출채권 및 수취채권은 손상여부에 따라 다음과 같이 분류할 수 있습니다.

(단위: 천원)

구 분	당기말	전기말
연체되지도 손상되지도 않은 대출채권 및 수취채권	60,896,377	197,514,094
연체되었으나 손상되지 않은 대출채권 및 수취채권	-	-
손상된 대출채권 및 수취채권	-	-
합 계	60,896,377	197,514,094
대손충당금	-	-
장부금액	60,896,377	197,514,094

(2) 유동성위험

유동성위험은 자금조달기간과 운용기간의 불일치 또는 예기치 않은 자금의 유출 등으로 자금부족 사태가 발생하여 지급불능 상태에 직면하거나, 자금의 부족을 해소하기 위한 고금리의 조달, 보유자산의 불리한 매각 등으로 손실을 입을 수 있는 위험을 의미합니다.

유동성위험의 관리 목적은 조달기간과 운용기간의 불일치를 적정수준으로 관리하여, 시장 유동성 경색에 따른 지급불능 위험을 방지함으로써 안정적인 수익기반을 구축하고 자산의 최적 배분에 기여하는데 있습니다.

회사는 자금의 유출입에 영향을 미치는 모든 자산, 부채를 대상으로 자산의 약정만기와 부채의 약정만기의 불일치를 나타내는 유동성GAP표를 산출하고, 잔존만기1개월이내 자산을 잔존만기 1개월이내 부채로 나눈 비율인 유동성비율을 관리지표로 설정, 운용하고 있습니다. 그리고 시장환경의 급변이나 통화정책 변경 등으로 예상치 못한 자금부족 상태에 대비하기 위하여, 위기상황 단계별(요주의/준위기/위기)로 구분하여 조치, 대응하는 비상조치계획을 수립하여 관리하고 있습니다.

보고기간 종료일 현재 금융부채에 대한 만기구조는 다음과 같습니다.

(단위: 천원)

구분	당기말					
	즉시지급	1개월 이하	1개월~3개월	3개월~1년	1년초과	합계
사채	-	2,422,000	5,769,225	24,573,675	1,016,463,625	1,049,228,525

(단위: 천원)

구분	전기말					
	즉시지급	1개월 이하	1개월~3개월	3개월~1년	1년초과	합계
사채	-	2,137,500	5,461,100	230,708,300	604,070,150	842,377,050

만기 분석시 공시하는 현금흐름은 원금과 미래 이자 지급액을 포함한 할인하지 않은 계약상 금액으로, 할인된 현금흐름에 기초한 재무상태표의 금액과는 일치하지 않게 됩니다.

(3) 자본관리

회사는 자본위험 관리를 위해, 금융지주회사감독규정에 따라 '부채총계÷(자본총계-대손준비금)'으로 계산한 부채비율과 '자회사에 대한 출자총액÷(자본총계-대손준비금)'으로 계산한 이중레버리지비율을 산정하여 관리하고 있습니다.

5. 금융자산과 금융부채

(1) 금융상품 범주별 장부금액

금융자산과 금융부채는 공정가치 또는 상각후원가로 측정됩니다. 보고기간 종료일 현재 각 금융자산과 금융부채의 범주별 장부금액은 다음과 같습니다.

(단위: 천원)

금융자산	당기말	전기말
현금및예치금	14,545,845	153,719,230
대출채권	-	170,000,000
수취채권	60,896,377	27,514,094
합 계	75,442,222	351,233,324

(단위: 천원)

금융부채	당기말	전기말
사채	928,130,895	738,530,106
기타금융부채(*)	6,181,464	9,988,249
합 계	934,312,359	748,518,355

(*) 기타금융부채는 미지급금, 미지급비용으로 구성되어 있습니다.

(2) 회사의 공정가치 평가방법 및 가정

금융상품별 공정가치의 평가 방법 및 가정은 다음과 같습니다.

구분	공정가치 결정방법
대출채권 및 수취채권	대출채권 및 수취채권의 경우 DCF모형을 사용하여 공정가치를 산출하고 있습니다. DCF적용시 계약조건에 따라 산출한 계약현금흐름에 중도상환위험을 반영한 조기상환율을 적용하여 기대현금흐름을 적용한 후 각 구간에 대응하는 적절한 할인율로 할인하여 공정가치를 산출하고 있습니다. 대출채권 및 수취채권 중 결산일 기준 잔존 만기가 3개월 이하이거나, 변동금리상품 중 금리변경주기가 3개월 이하인 상품은 장부금액을 공정가치로 간주하고 있습니다.
사채	활성시장에서 공시되는 시장가격에 근거하여 외부전문평가기관이 제공한 평가금액을 이용하여 공정가치를 산출하고 있습니다.
기타금융부채	결산일 기준 잔존 만기가 3개월 이하인 금융부채로서 장부금액을 공정가치로 간주하고 있습니다.

(3) 계정 분류별 공정가치

보고기간 종료일 현재 공정가치로 후속 측정되지 않는 금융상품의 장부금액과 공정가치는 다음과 같습니다.

(단위:천원)

구분	당기말	
	장부금액	공정가치
금융자산:		
대출채권	-	-
금융부채:		
사채	928,130,895	962,320,730

(단위:천원)

구분	전기말	
	장부금액	공정가치
금융자산:		
대출채권	170,000,000	170,390,169
금융부채:		
사채	738,530,106	752,391,950

회사의 경영진은 상기 표에 기술되어 있는 금융상품을 제외하고는 재무제표에 상각후원가로 인식되는 금융자산 및 금융부채의 장부금액은 공정가치와 유사하다고 판단하고 있습니다.

공정가치란 합리적인 판단력과 거래의사가 있는 독립된 당사자 사이의 거래에서 자산이 교환되거나 부채가 결제될 수 있는 금액을 말합니다. 회사는 매 보고기간 종료일에 금융자산과 금융부채의 종류별 공정가치와 장부금액을 비교하는 형식으로 공시하고 있습니다. 금융상품 공정가치의 최선의 추정치는 활성거래시장에서 공시되는 가격입니다.

만약, 금융상품에 대한 활성거래시장이 없다면 공정가치는 평가기법을 사용하여 결정합니다. 평가기법에는 합리적인 판단력과 거래의사가 있는 독립된 당사자 사이의 최근 거래를 사용하는 방법, 실질적으로 동일한 다른 금융상품의 현행 공정가치를 이용할 수 있다면 이를 참조하는 방법과 현금흐름할인방법과 옵션가격결정모형 등이 있습니다. 금융상품의 가격을 결정하기 위해 시장참여자가 사용하는 평가기법은 그 평가기법이 실제 시장거래가격에 대해 신뢰할 만한 추정치를 제공한다는 사실을 제시할 수 있다면, 그 평가기법을 사용할 수 있습니다.

회사는 금융상품의 공정가치 평가에 사용한 평가기법이 적절하고 재무상태표에 기록된 공정가치가 합리적이라고 확신하지만, 다른 평가기법을 사용하거나 다른 가정을 이용한다면 재무상태표의 금융상품 공정가치가 변할 수도 있습니다. 또한 공정가치를 측정함에 있어 다양한 평가기법이 사용되었고 여러 추정이 이루어졌기 때문에 다른 금융기관의 금융상품 공정가치 금액과 합리적으로 비교하는 것이 어려울 수 있습니다.

6. 현금 및 예치금

보고기간 종료일 현재 현금 및 예치금의 내용은 다음과 같습니다.

(단위: 천원)

구분	예치기관	이자율(%)	당기말	전기말
보통예금	부산은행	-	14,433,853	125,946
기업자유예금	부산은행	-	111,992	10,793,284
정기예금	부산은행	-	-	142,800,000
합계			14,545,845	153,719,230

7. 종속기업 투자주식

(1) 종속기업 투자주식의 취득원가 및 장부금액

보고기간 종료일 현재 종속기업 투자주식의 내용은 다음과 같습니다.

(단위: 천원, 주)

회사명	설립지	당기				
		주식수	지분율	기초 장부가액	추가 출자액	기말 장부가액
(주)부산은행	대한민국	189,683,650	100%	2,678,140,154	-	2,678,140,154
(주)경남은행	대한민국	44,677,529	56.97%	-	1,226,908,000	1,226,908,000
(주)BS투자증권	대한민국	17,000,000	100%	104,166,758	-	104,166,758
BS캐피탈(주)	대한민국	42,600,000	100%	248,488,236	80,000,000	328,488,236
(주)BS저축은행	대한민국	6,200,000	100%	115,000,600	-	115,000,600
BS신용정보(주)	대한민국	600,000	100%	4,451,045	-	4,451,045
(주)BS정보시스템	대한민국	600,000	100%	3,000,000	-	3,000,000
합계				3,153,246,793	1,306,908,000	4,460,154,793

(단위: 천원, 주)

회사명	설립지	전기				
		주식수	지분율	기초 장부가액	추가 출자액	기말 장부가액
(주)부산은행	대한민국	189,683,650	100%	2,528,140,154	150,000,000	2,678,140,154
(주)BS투자증권	대한민국	17,000,000	100%	104,166,758	-	104,166,758
BS캐피탈(주)	대한민국	41,000,000	100%	198,488,236	50,000,000	248,488,236
(주)BS저축은행	대한민국	6,200,000	100%	115,000,600	-	115,000,600
BS신용정보(주)	대한민국	600,000	100%	4,451,045	-	4,451,045
(주)BS정보시스템	대한민국	600,000	100%	3,000,000	-	3,000,000
합 계				2,953,246,793	200,000,000	3,153,246,793

(2) 종속기업의 주요 재무정보

보고기간 종료일 현재 종속기업의 재무제표상 주요 재무현황은 다음과 같습니다.

(단위:천원)

회사명	자산	부채	지배기업소유주지 분	비지배지분	영업이익	당기순이익
(주)부산은행과 그 종속기업	46,398,612,637	42,969,746,176	3,428,866,461	-	456,847,535	355,202,193
(주)경남은행과 그 종속기업	32,854,636,381	30,707,871,014	2,146,765,367	-	13,828,808	8,695,774
(주)BS투자증권과 그 종속기업	511,957,084	394,374,359	117,582,725	-	7,932,164	5,733,772
BS캐피탈(주)과 그 종속기업	3,583,253,325	3,160,583,336	422,669,989	-	46,972,305	36,311,064
(주)BS저축은행과 그 종속기업	736,087,488	617,367,590	118,719,898	-	14,001,307	10,456,406
BS신용정보(주)	7,111,110	374,890	6,736,220	-	504,725	487,514
(주)BS정보시스템	6,797,480	1,961,401	4,836,079	-	876,768	724,276

8. 대출채권 및 수취채권

보고기간 종료일 현재 대출채권 및 수취채권의 구성 내용은 다음과 같습니다.

(단위: 천원)

구분	당기말	전기말
대출채권	-	170,000,000
수취채권:		
미수금	53,142,113	23,478,888
보증금	7,748,841	3,636,326
미수수익	5,423	398,880
소 계	60,896,377	27,514,094
합 계	60,896,377	197,514,094

9. 유형자산

당기 및 전기 중 유형자산의 변동내용은 다음과 같습니다.

(단위: 천원)

구분	당기					
	기초	취득	처분	상각	대체	기말
임차점포시설물	151,634	185,428	(117,696)	(53,353)	-	166,013
업무용동산	1,504,030	382,162	(18,593)	(411,705)	20,860	1,476,754
건설중인자산	20,860	-	-	-	(20,860)	-
합 계	1,676,524	567,590	(136,289)	(465,058)	-	1,642,767

(단위: 천원)

구분	전기				
	기초	취득	처분	상각	기말
임차점포시설물	134,419	65,110	-	(47,895)	151,634
업무용동산	410,471	1,190,495	(36,285)	(60,651)	1,504,030
건설중인자산	-	20,860	-	-	20,860
합 계	544,890	1,276,465	(36,285)	(108,546)	1,676,524

10. 무형자산

당기 및 전기 중 무형자산의 변동내용은 다음과 같습니다.

(단위: 천원)

구분	당기				
	기초	취득	상각	처분	기말
소프트웨어	35,875	420,160	(20,027)	-	436,008
회원권	1,459,456	-	-	(100,000)	1,359,456
합계	1,495,331	420,160	(20,027)	(100,000)	1,795,464

(단위: 천원)

구분	전기				
	기초	취득	상각	대체	기말
소프트웨어	33,036	13,363	(10,524)	-	35,875
회원권	1,423,360	1,496	-	34,600	1,459,456
합계	1,456,396	14,859	(10,524)	34,600	1,495,331

11. 기타자산

보고기간 종료일 현재 기타자산의 구성 내용은 다음과 같습니다.

(단위: 천원)

구분	당기말	전기말
기타보증금	464,748	-
기타	81	-
합계	464,829	-

12. 사채

보고기간 종료일 현재 사채의 내용은 다음과 같습니다.

(단위: 천원)

구 분	이자율(%)	당기말	전기말
원화 무보증사채	2.35 ~ 4.32	930,000,000	740,000,000
사채할인발행차금		(1,869,105)	(1,469,894)
합 계		928,130,895	738,530,106

한편, 상기 무보증사채는 전액 만기일시상환조건입니다.

13. 퇴직급여제도

(1) 보고기간 종료일 현재 확정급여형 퇴직급여제도와 관련하여 회사의 의무로 인하여 발생하는 재무상태표상 구성항목은 다음과 같습니다.

(단위: 천원)

구 분	당기말	전기말
확정급여채무의 현재가치	4,532,286	3,042,836
사외적립자산의 공정가치	(3,237,918)	(2,318,505)
순확정급여부채	1,294,368	724,331

(2) 당기 및 전기의 순확정급여부채의 변동내용은 다음과 같습니다.

(단위: 천원)

구 분	당기		
	확정급여채무	사외적립자산	합 계
기초	3,042,836	(2,318,505)	724,331
당기근무원가	629,164	-	629,164
이자비용(이자수익)	154,249	(115,926)	38,323
소 계	3,826,249	(2,434,431)	1,391,818
재측정요소:			
사외적립자산의 수익	-	67,019	67,019
인구통계적가정의 변동에서 발생하는 보험수리적손익	(122,882)	-	(122,882)
재무적가정의 변동에서 발생하는 보험수리적손익	234,034	-	234,034
경험조정에 의해서 발생하는 보험수리적손익	758,672	-	758,672
소 계	869,824	67,019	936,843
퇴직금 지급액	(341,726)	341,726	-
기여금	-	(1,100,000)	(1,100,000)
관계회사간 진출입효과	177,939	(112,232)	65,707
기말	4,532,286	(3,237,918)	1,294,368

(단위: 천원)

구 분	전기		
	확정급여채무	사외적립자산	합 계
기초	2,781,512	(2,560,502)	221,010
당기근무원가	733,687	-	733,687
이자비용(이자수익)	140,718	(108,822)	31,896
소 계	3,655,917	(2,669,324)	986,593
재측정요소:			
사외적립자산의 수익	-	18,043	18,043
재무적가정의 변동에서 발생하는 보험수리적손익	13,677	-	13,677
소 계	13,677	18,043	31,720
퇴직금 지급액	(448,135)	448,135	-
관계회사간 진출입효과	(178,623)	(115,359)	(293,982)
기말	3,042,836	(2,318,505)	724,331

(3) 보고기간 종료일 현재 사외적립자산의 공정가치의 구성요소는 다음과 같습니다.

(단위: 천원)

구분	당기말	전기말
정기예금	3,237,918	2,318,505

(4) 주요 보험수리적 가정

보험수리적 평가를 위해 사용된 주요 가정은 다음과 같습니다.

(단위: %)

구분	당기	전기
할인율	4.00	5.00
가중평균 임금인상률	2.10	3.16
사망률	보험개발원 표준사망률	
퇴직율	연령별 경험퇴직률(0.93~6.50)	

14. 기타부채

보고기간 종료일 현재 기타부채의 내용은 다음과 같습니다.

(단위: 천원)

구분	당기말	전기말
미지급금	390,890	2,887,987
미지급비용	5,790,574	7,100,262
기타	200,290	125,946
합계	6,381,754	10,114,195

15. 자본금 및 기타불입자본

(1) 자본금

보고기간 종료일 현재 회사의 수권주식수는 700,000,000주(1주당 5천원)이고, 발행주식수는 234,379,899주로서 회사의 자본금은 1,171,899백만원입니다.

(2) 기타불입자본

기타불입자본은 종속기업 투자주식의 취득원가와 동 주식의 취득을 위해 교부한 회사 주식의 액면가액과의 차액을 주식발행초과금으로 계상한 것입니다.

(3) 기타자본구성요소

당기 및 전기의 기타자본구성요소의 구성내역 및 변동내역은 다음과 같습니다.

(단위 : 천원)

구 분	당기			
	기초	증감	이연법인세효과	기말
확정급여제도의 재측정요소	(188,886)	(936,843)	-	(1,125,729)

(단위 : 천원)

구 분	전기			
	기초	증감	이연법인세효과	기말
확정급여제도의 재측정요소	(157,166)	(31,720)	-	(188,886)

16. 이익잉여금

(1) 이익잉여금의 구성내역

보고기간 종료일 현재 이익잉여금의 구성내역은 다음과 같습니다.

(단위: 천원)

구 분	당기말	전기말
준비금:		
이익준비금	26,415,000	20,301,000
대손준비금	970,000	1,792,000
임의적립금	51,271,000	49,413,000
소 계	78,656,000	71,506,000
미처분이익잉여금	356,414,704	61,297,004
합 계	435,070,704	132,803,004

(2) 이익잉여금처분계산서(안)

회사의 당기 및 전기의 이익잉여금처분계산서(안)는 다음과 같습니다.

(단위: 원)

구 분	당기		전기	
I. 미처분이익잉여금		356,414,704,226		61,297,004,121
1. 전기이월미처분이익잉여금	632,401		157,350,289	
2. 당기순이익	356,414,071,825		61,139,653,832	
II. 이익잉여금이입액		704,000,000		822,000,000
1. 대손준비금의 환입	704,000,000		822,000,000	
III. 이익잉여금처분액		357,118,386,983		62,118,371,720
1. 이익준비금	35,641,407,183		6,114,000,000	
2. 임의적립금	274,601,000,000		1,858,000,000	
3. 배당금	46,875,979,800		54,146,371,720	
현금배당 (주당배당금(율) 당기 200원(4.00%) 전기 280원(5.60%))	46,875,979,800		54,146,371,720	
IV. 차기이월미처분이익잉여금		317,243		632,401

상기 이익잉여금처분의 당기 처분예정일은 2015년 3월 27일이며, 전기 처분확정일은 2014년 3월 28일이었습니다.

(3) 배당금

회사의 이익잉여금처분계산서상에 계상되어 있는 배당금에 관한 사항은 다음과 같습니다.

1) 배당금 산정내역

(단위: 원)

구 분	당기	전기
1주당배당금(배당률)	200(4.0%)	280(5.6%)
발행주식수(주)	234,379,899	193,379,899
배당금총액	46,875,979,800	54,146,371,720

2) 배당성향

(단위: 원)

구 분	당기	전기
배당금총액	46,875,979,800	54,146,371,720
당기순이익	356,414,071,825	61,139,653,832
배당성향	13.15%	88.56%

3) 회사의 보통주 배당수익율은 다음과 같습니다.

(단위: 원)

구 분	당기	전기
주당배당금	200	280
결산일종가	14,500	16,000
배당수익률	1.38%	1.75%

(4) 대손준비금

회사는 금융지주회사감독규정 등에 근거하여 한국채택국제회계기준에 의한 대손충당금이 회사의 감독목적상 요구되는 충당금 적립액 합계금액에 미달하는 금액 만큼을 대손준비금으로 적립하도록 요구 받고 있습니다. 동 대손준비금은 이익잉여금에 대한 임의적립금 성격으로 기존의 대손준비금이 결산일 현재 적립하여야 하는 대손준비금을 초과하는 경우에는 그 초과금액을 환입 처리할 수 있고, 미처리결손금이 있는 경우에는 미처리결손금이 처리된 때부터 대손준비금을 적립하여야 합니다.

보고기간 종료일 현재 대손준비금 잔액은 다음과 같습니다.

(단위: 천원)

구 분	당기말	전기말
대손준비금 기적립액	970,000	1,792,000
대손준비금 환입 예정금액	(704,000)	(822,000)
대손준비금 잔액	266,000	970,000

당기 및 전기 중 대손준비금 전입액 및 대손준비금 반영 후 조정이익 등은 다음과 같습니다.

(단위: 천원)

구 분	당기	전기
당기순이익	356,414,072	61,139,654
대손준비금 환입액	704,000	822,000
대손준비금 반영 후 조정이익	357,118,072	61,961,654
대손준비금 반영 후 주당이익	1,680	320

17. 순이자비용

당기 및 전기 중 이자수익 및 이자비용, 순이자비용은 다음과 같습니다.

(단위: 천원)

구 분		당기	전기
이자수익	예치금이자	866,302	1,161,617
	대출채권이자	3,512,099	11,939,747
	소 계	4,378,401	13,101,364
이자비용	차입금이자	-	(14)
	사채이자	(31,399,161)	(27,981,541)
	소 계	(31,399,161)	(27,981,555)
순이자비용		(27,020,760)	(14,880,191)

18. 순수수수료비용

당기 및 전기 중 수수료수익 및 수수료비용, 순수수수료비용은 다음과 같습니다.

(단위: 천원)

구 분		당기	전기
수수료수익	기타수수료수익	11,950	33,150
수수료비용	기타수수료비용	(5,497,421)	(2,572,144)
순수수료비용		(5,485,471)	(2,538,994)

19. 일반관리비

당기 및 전기 중 발생한 일반관리비의 세부내용은 다음과 같습니다.

(단위: 천원)

구 분	당기	전기
종업원관련비용:		
인건비	5,078,346	5,394,039
퇴직급여	667,487	765,583
소 계	5,745,833	6,159,622
감가상각비 및 기타상각비:		
감가상각비	465,058	108,546
무형자산상각비	20,027	10,524
소 계	485,085	119,070
기타일반관리비	5,622,566	5,089,715
합 계	11,853,484	11,368,407

20. 영업외손익

당기 및 전기 중 발생한 영업외손익의 세부내용은 다음과 같습니다.

(단위: 천원)

구 분	당기	전기
영업외수익 :		
유형자산처분이익	-	5,029
잡이익	3,525	10,811
잡이자	816,480	-
외환거래이익	57,553	-
소 계	877,558	15,840
영업외비용 :		
유형자산처분손실	(136,289)	(2,860)
기부금	(10,300)	(2,082,304)
소 계	(146,589)	(2,085,164)
합 계	730,969	(2,069,324)

21. 법인세비용과 이연법인세

(1) 당기 및 전기의 법인세비용의 주요 구성내역은 다음과 같습니다.

(단위: 천원)

구분	당기	전기
법인세부담액	-	-
±일시적차이로 인한 이연법인세 변동액(주1)	-	-
±세무상결손금으로 인한 이연법인세 변동액(주1)	-	-
총법인세효과	-	-
±자본에 직접 반영된 법인세비용	-	-
법인세비용	-	-

(주1) 회사는 일시적차이 및 세무상결손금에 대해서 실현가능성이 불확실하다고 판단하여 이연 법인세자산을 인식하지 아니하였습니다.

(2) 당기 및 전기의 회계이익과 법인세비용간의 관계는 다음과 같습니다.

(단위: 천원)

구분	당기	전기
법인세비용차감전순이익	356,414,072	61,139,654
적용세율에 따른 세부담액	-	-
조정사항	-	-
법인세비용	-	-
유효법인세율(법인세비용/세전이익)	-	-

(3) 당기 및 전기 중 회사의 누적일시적 차이 및 세무상 이월결손금의 증감내용은 다음과 같습니다.

(단위: 천원)

구분	당기			
	기초	감소	증가(주1)	기말
미확정비용	1,779,230	1,779,230	1,442,317	1,442,317
지급수수료(사채할인발행차금)	285,802	285,802	152,273	152,273
퇴직급여채무	1,155,245	341,726	1,653,237	2,466,756
퇴직연금운용자산	(1,540,955)	(341,726)	(1,455,172)	(2,654,401)
주식보상비용	215,807	215,807	295,711	295,711
감가상각비한도초과	-	-	557	557
소 계	1,895,129	2,280,839	2,088,923	1,703,213
이월결손금(주2)	4,620,123	-	-	4,620,123
이연법인세인식제외금액(주3)	6,515,252			6,323,336
이연법인세인식대상금액	-			-
이연법인세자산	-			-

(주1) 세무조정 신고시 추가조정사항으로 인한 조정사항을 포함하고 있습니다.

(주2) 세무상결손금에 대해서는 실현가능성이 불확실하다고 판단하여 이연법인세자산을 인식하지 아니하였습니다.

(주3) 보고기간 종료일 현재 이연법인세자산은 향후 과세소득의 발생이 거의 불확실하여 미래 법인세 절감효과가 실현될 수 없을 것으로 판단하여 인식하지 아니하였습니다.

(단위: 천원)

구분	전기			
	기초	감소	증가(주1)	전기말
미확정비용	627,001	627,001	1,779,230	1,779,230
지급수수료(사채할인발행차금)	184,817	184,817	285,802	285,802
퇴직급여채무	721,454	448,135	881,926	1,155,245
주식보상비용	102,003	(448,135)	(334,331)	215,807
퇴직연금운용자산	(787,995)	(787,995)	(1,540,955)	(1,540,955)
소 계	847,280	23,823	1,071,672	1,895,129
이월결손금(주2)	4,620,123	-	-	4,620,123
이연법인세인식제외금액(주3)	5,467,403			6,515,252
이연법인세인식대상금액	-			-
이연법인세자산	-			-

(주1) 세무조정 신고시 추가조정사항으로 인한 조정사항을 포함하고 있습니다.

(주2) 세무상결손금에 대해서는 실현가능성이 불확실하다고 판단하여 이연법인세자산을 인식하지 아니하였습니다.

(주3) 보고기간 종료일 현재 이연법인세자산은 향후 과세소득의 발생이 거의 불확실하여 미래 법인세 절감효과가 실현될 수 없을 것으로 판단하여 인식하지 아니하였습니다.

(4) 당기말 현재 세무상 이월결손금 및 동 이월결손금으로 인하여 미래에 과세소득에서 공제받을 수 있는 기한은 다음과 같습니다.

(단위: 천원)

발생연도	발생금액(주1)	소멸금액	당기말 잔액	공제가능기한
2011년	4,620,123	-	4,620,123	2021년말까지

세무조정 신고시 추가조정사항으로 인한 조정사항을 포함하고 있습니다.

(주1) 그리고 2012년부터 회사는 연결납세제도를 시행하여 공제받을 수 있는 이월결손금이 없습니다.

(5) 당기말 현재 회사는 연결납세로 인하여 연결대상종속기업을 대신하여 납부할 법인세 총액인 52,846,363천원을 당기법인세부채로 계상하였습니다.

22. 주당순손익

(1) 당기 및 전기 중 주당순손익의 내용은 다음과 같습니다.

(단위: 원, 주)

구 분	당기	전기
보통주순이익	356,414,071,825	61,139,653,832
유통보통주식수	212,588,118	193,379,899
주당순이익	1,677	316

(2) 당분기 및 전분기의 유통보통주식수 산정내역은 다음과 같습니다.

(단위: 주)

당기					
내용	시작일	종료일	일수	유통보통주식수	적수
기초	2014-01-01	2014-07-13	194	193,379,899	37,515,700,406
유상증자	2014-07-14	2014-12-31	171	234,379,899	40,078,962,729
합 계			365		77,594,663,135
가중평균유통보통주식수				총적수/총일수	212,588,118

(단위: 주)

전기					
내용	시작일	종료일	일수	유통보통주식수	적수
기초	2013-01-01	2013-12-31	365	193,379,899	70,583,663,135
가중평균유통보통주식수				총적수/총일수	193,379,899

회석주당계속사업이익 및 순이익은 보통주 및 회석증권 1주에 대한 계속사업이익 및 순이익을 계산하는 것이나, 회사는 회석증권이 존재하지 아니하므로 회석주당계속사업이익 및 회석주당순이익은 산정하지 아니하였습니다.

23. 특수관계자 거래

(1) 보고기간 종료일 현재 회사와 지배종속관계에 있는 회사의 내역은 다음과 같습니다.

구분	특수관계자의 명칭
종속기업	(주)부산은행, (주)경남은행, (주)BS투자증권, BS캐피탈(주), (주)BS저축은행, BS신용정보(주), (주)BS정보시스템, 부산은행 원리금보전신탁, 부산은행 원본보전신탁 경남은행 원리금보전신탁, 경남은행 원본보전신탁, 신영사모증권투자신탁KN-1호, 신영사모증권투자신탁KN-2호, 유리밸런스사모증권투자신탁제11호, 대신밸런스사모 증권투자신탁제51호, 대신밸런스사모증권투자신탁제55호, 한화사모증권투자신탁 72호, HDC듀얼사모증권투자신탁1호, 삼성플러스알파사모증권제21호, 한화사모증권투자신탁제15호, 칸서스제육차 유한회 사, 플러스사모부동산 6호 케이제이엠파트너즈제십차 주식회사 KBSC (Cambodia) Plc, BS Capital Myanmar Co.,Ltd,

(2) 당기 및 전기 중 특수관계자와의 중요 거래내용은 다음과 같습니다.

(단위:천원)

구분	회사명	당기					
		수익거래		비용거래		유형자산 취득	무형자산 취득
		이자수익	기타수익	이자비용	기타비용		
종속기업	(주)부산은행	866,303	400,048,268	-	259,986	-	-
	(주)경남은행	-	-	-	24,231	-	-
	(주)BS투자증권	-	450	-	-	-	-
	BS캐피탈(주)	3,512,099	3,000	-	-	-	-
	BS신용정보(주)	-	-	-	-	-	-
	(주)BS정보시스템	-	2,300	-	212,583	71,610	-
	(주)BS저축은행	-	750	-	-	-	-
합계	4,378,402	400,054,768	-	496,800	71,610	-	

(단위:천원)

구분	회사명	전기					
		수익거래		비용거래		유형자산 취득	무형자산 취득
		이자수익	기타수익	이자비용	기타비용		
종속기업	(주)부산은행	1,161,617	19,550	-	190,694	-	-
	(주)BS투자증권	-	8,700	-	-	-	-
	BS캐피탈(주)	11,939,747	4,000	-	-	-	-
	BS신용정보(주)	-	900	-	-	-	-
	(주)BS정보시스템	-	-	-	314,685	882,954	-
	(주)BS저축은행	-	-	-	-	-	-
합계		13,101,364	33,150	-	505,379	882,954	-

(3) 당기 및 전기 중 특수관계자와의 자금거래 내역은 다음과 같습니다.

(단위: 천원)

구분	회사명	당기					
		자금대여 거래		자금수신 거래		출자	
		대여	회수	증가	감소	증자	감자
종속기업	(주)부산은행	14,545,845	153,719,230	-	-	-	-
	(주)경남은행	-	-	-	-	-	-
	(주)BS투자증권	-	-	-	-	-	-
	BS캐피탈(주)	-	170,000,000	-	-	80,000,000	-
	BS신용정보(주)	-	-	-	-	-	-
	(주)BS정보시스템	-	-	-	-	-	-
	(주)BS저축은행	-	-	-	-	-	-
합계		14,545,845	323,719,230	-	-	80,000,000	-

(단위: 천원)

구분	회사명	전기					
		자금대여 거래		자금수신 거래		출자	
		대여	회수	증가	감소	증자	감자
종속기업	(주)부산은행	-	-	153,719,230	87,082,979	150,000,000	-
	(주)BS투자증권	-	-	-	-	-	-
	BS캐피탈(주)	-	148,000,000	-	-	50,000,000	-
	BS신용정보(주)	-	-	-	-	-	-

	(주)BS정보시스템	-	-	-	-	-	-
	(주)BS저축은행	-	-	-	-	-	-
	합계	-	148,000,000	153,719,230	87,082,979	200,000,000	-

(4) 당기말 및 전기말 현재 특수관계자에 대한 중요 채권·채무의 내용은 다음과 같습니다.

(단위: 천원)

구분	회사명	당기말			
		채권		채무	
		대출채권/ 예치금	기타자산	예수부채	기타부채
종속기업	(주)부산은행	14,545,845	51,057,865	-	91,637
	(주)BS투자증권	-	887,834	-	-
	BS캐피탈(주)	-	8,142,717	-	-
	BS신용정보(주)	-	37,436	-	-
	(주)BS정보시스템	-	148,694	-	-
	(주)BS저축은행	-	-	-	17,482
합계		14,545,845	60,274,546	-	109,119

(단위: 천원)

구분	회사명	전기말			
		채권		채무	
		대출채권/ 예치금	기타자산	예수부채	기타부채
종속기업	(주)부산은행	153,719,230	23,660,214	-	-
	(주)BS투자증권	-	-	-	1,261,520
	BS캐피탈(주)	170,000,000	3,101,717	-	-
	BS신용정보(주)	-	92,953	-	-
	(주)BS정보시스템	-	53,499	-	-
	(주)BS저축은행	-	-	-	1,434,401
합계		323,719,230	26,908,383	-	2,695,921

(5) 당기 및 전기 중 주요 경영진(등기이사)과의 중요거래내용은 다음과 같습니다.

(단위: 천원)

구분	종류	당기	전기
단기종업원급여	급여	1,354,524	1,633,809
	사회보장분담금	34,054	39,675
성과보상비용	단기성과보상비용	420,838	1,833,486
	장기성과보상비용	-	1,208,994
	주식기준보상비용	79,904	113,804

24. 현금흐름표

(1) 현금흐름표상 현금및현금성자산은 현금, 은행예치금, 단기금융시장 투자자산 등 현금 및 취득일로부터 만기가 3개월 이내인 현금성자산이 포함됩니다. 보고기간 종료일 현재 현금흐름표상의 현금및현금성자산은 다음과 같이 재무상태표상 관련 항목으로 조정됩니다.

(단위: 천원)

구분	당기말	전기말
예치금	14,545,845	153,719,230

(2) 당기 및 전기 중 현금의 유입과 유출이 없는 거래 중 중요한 사항은 다음과 같습니다.

(단위: 천원)

구분	당기	전기
사외적립자산 관계사 전입	112,231	115,359
건설중인자산 대체	20,860	34,600

25. 우발부채

전기 중 대법원은 통상임금에 대한 판결을 선고하였습니다. 회사는 대법원의 동 판결이 재무제표에 미치는 영향을 검토하였고, 예상되는 자원의 유출가능성이 높지 않다고 판단하므로 충당부채를 설정하지 아니하였습니다.

□ 정관의 변경

가. 집중투표 배제를 위한 정관의 변경 또는 그 배제된 정관의 변경

변경전 내용	변경후 내용	변경의 목적
-	-	해당사항 없음

나. 그 외의 정관변경에 관한 건

변경전 내용	변경후 내용	변경의 목적
제1조(상호)이 회사는 주식회사 BS금융지주라한다. 영문으로는 BS Financial Group Inc.라표기한다.	제1조(상호)이 회사는 주식회사 BNK금융지주라한다. 영문으로는 BNK Financial Group Inc.라 표기한다	사명 변경
제2조(사업의 목적)~ 제3조(본점의 소재지 및 지점 등의 설치) (생략)	제2조(사업의 목적)~ 제3조(본점의 소재지 및 지점 등의 설치) (현행과 같음)	
제4조(광고방법)이 회사의 광고는 회사의 인터넷홈페이지 (http://www.bsfg.com)에 게재한다. 다만, 전산장애 또는 그 밖의 부득이한 사유로 회사의 인터넷 홈페이지에 공고를 할 수 없을 때에는 부산광역시 내에서 발간되는 부산일보 및 국제신문에 게재한다.	제4조(광고방법)이 회사의 광고는 회사의 인터넷홈페이지 (http://www.bnkfg.com)에 게재한다. 다만, 전산장애 또는 그 밖의 부득이한 사유로 회사의 인터넷 홈페이지에 공고를 할 수 없을 때에는 부산광역시 내에서 발간되는 부산일보 및 국제신문에 게재한다.	홈페이지 주소 변경
제5조(발행예정주식의 총수)~ 제19조의2(전환사채의 발행 및 배정) (생략)	제5조(발행예정주식의 총수)~ 제19조의2(전환사채의 발행 및 배정) (현행과 같음)	

<p>(신 설)</p>	<p>제19조의3(상각형 조건부자본증권의 발행) ①이 회사는 이사회 결의로 해당 사채의 발행 당시 객관적이고 합리적인 기준에 따라 미리 정하는 사유가 발생하는 경우 그 사채의 상환과 이자지급 의무가 감면된다는 조건이 붙은 사채(이하 '상각형 조건부자본증권'이라 한다)를 발행할 수 있다. ②이 회사는 이사회 결의로 액면총액이 5조원을 초과하지 않는 범위 내에서 제1항에 따라 상각형 조건부자본증권을 발행할 수 있다. ③상각형 조건부자본증권은 다음 각 호의 어느 하나에 해당하는 경우 그 상환과 이자 지급 의무가 감면(이하 '채무재조정'이라 한다)된다. 다만, 이사회는 상각형 조건부 자본증권 발행 당시 채무재조정으로 인하여 변경되는 상각형 조건부자본증권의 내용을 정할 수 있다.</p> <ol style="list-style-type: none"> 1. 이 회사가 「금융산업의 구조개선에 관한 법률」에 따라 부실금융기관으로 지정받는 경우 2. 이 회사가 「금융산업의 구조개선에 관한 법률」에 따라 금융위원회로부터 경영개선명령 조치를 받는 경우 	<p>상각형 조건부 자본증권의 발행근거 신설</p> <p>자본시장법 제165조의11 (동법 시행령 제176의13)</p>
<p>제20조(신주인수권부사채의 발행 및 배정)~ 제60조(보칙) (생략)</p>	<p>제20조(신주인수권부사채의 발행 및 배정)~ 제60조(보칙) (현행과 같음)</p>	
	<p>부 칙</p> <p>제1조(시행일) 이 정관은 2015.3. 부터 시행한다.</p>	<p>정기주주총회 결의일</p>

※ 기타 참고사항 : 해당사항 없음

□ 이사의 선임

가. 후보자의 성명 · 생년월일 · 추천인 · 최대주주와의 관계 · 사외이사후보자 여부

후보자성명	생년월일	사외이사 후보자여부	최대주주와의 관계	추천인
-------	------	------------	-----------	-----

정민주	1955-11-03	부(사내이사)	없음	그룹임원후보추천위원회
김성호	1950-03-02	여	없음	사외이사후보추천위원회
김우석	1947-06-15	여	없음	사외이사후보추천위원회
박흥대	1954-04-21	여	없음	사외이사후보추천위원회
총 (4) 명				

나. 후보자의 주된직업·약력·해당법인과의 최근3년간 거래내역

후보자성명	주된직업	약력	해당법인과의 최근3년간 거래내역
정민주	BS금융지주 부사장	2006.05 금융감독원 국제협력국 뉴욕사무소장 2008.07 금융감독원 기획조정국장 2010.03 부산은행 상임감사위원 2014.03 BS금융지주 부사장(현)	없음
김성호	(재)행복세상 이사장	2003.03 대구지방검찰청 검사장 2004.01 국가청렴위원회 사무처장 2006.08 법무부장관 2007.12 (재)행복세상 이사장(현)	없음
김우석	예일회계법인 회장	1999.01 재정경제부 국고국 국장 2003.06 신용회복위원회 위원장 2005.01 한국자산관리공사 사장 2008.01 예일회계법인 회장(현)	없음
박흥대	법무법인 유석 변호사	2010.02 제주지방법원 법원장 2011.02 부산지방법원 법원장 2013.02 부산고등법원 법원장 2015.02 법무법인 유석 변호사(현)	없음

※ 기타 참고사항

사외이사후보 추천내역을 당사 홈페이지(<http://www.bsfnng.com>) 및 전국은행연합회 홈페이지(<http://www.kfb.or.kr>)에 공시하였음.

□ 감사위원회 위원의 선임

가. 후보자의 성명·생년월일·추천인·최대주주와의 관계·사외이사후보자 여부

후보자성명	생년월일	사외이사 후보자여부	최대주주와의 관계	추천인
김성호	1950-03-02	여	없음	감사위원후보추천위원회
김우석	1947-06-15	여	없음	감사위원후보추천위원회
총 (2) 명				

나. 후보자의 주된직업·약력·해당법인과의 최근3년간 거래내역

후보자성명	주된직업	약력	해당법인과의 최근3년간 거래내역
김성호	(재)행복세상 이사장	2003.03 대구지방검찰청 검사장 2004.01 국가청렴위원회 사무처장 2006.08 법무부장관 2007.12 (재)행복세상 이사장(현)	없음
김우석	예일회계법인 회장	1999.01 재정경제부 국고국 국장 2003.06 신용회복위원회 위원장 2005.01 한국자산관리공사 사장 2008.01 예일회계법인 회장(현)	없음

※ 기타 참고사항 : 해당사항 없음

이사의 보수한도 승인

가. 이사의 수·보수총액 내지 최고 한도액

구 분	전 기	당 기
이사의 수(사외이사수)	8(5)	8(5)
보수총액 내지 최고한도액	20억원	25억원
대상기간	2014.1.1 ~ 2014.12.31	2015.1.1 ~ 2015.12.31

주1) 보수범위 : 기본연봉 + 성과급 + 퇴직금

2) 집행임원의 보수 포함

※ 기타 참고사항 : 해당사항 없음